



# 広報 かつやま

10 No.791 月号

令和2年10月8日発行

## まゆ玉くるくる 系取り体験



- 子どもたちの未来広げる ..... 2・3ページ
- 市内飲食店で利用しよう ほか ..... 4ページ
- 市内全域でクマが大量出没!!、9月議会報告 ..... 5ページ
- 令和3年度 新規入園募集 ..... 6・7ページ

### おすすめ図書

勝山市立図書館 ☎88-6000  
ホームページ <http://tosyokan.city.katsuyama.fukui.jp/>

ふるさと勝山の  
PR動画を配信中



#### 一般図書



「食ること  
出ること」

頭木 弘樹/著  
医学書院

食事と排泄という「当たり前」が当たり前でなくなったとき、世界はどう変わったのか。大学3年の20歳のときに潰瘍性大腸炎を患い、13年間の闘病生活を送った著者の闘病記。切実さの狭間に漂う不思議なユーモアが、「ケア」とは何かを教えてくれる。

#### 中学生図書



「サード・プレイス」

ささき あり/作  
フレーベル館

中学生が利用できる施設、サードプレイス「サブリガーデン」。そこは、自由に過ごすことができ、やりたいことに挑戦できる大切な居場所。友だちに自分の趣味を言えない瑞希、自分だけ外れていると感じるダイ、変化にとまどうびよっち、同級生の成績に追いつかない亮、4つの短編連作。

#### 子ども図書



「おむすびころりん  
はっけよい!」

ひろかわ さえこ/絵  
偕成社

あるところに、さんかくおむすびの国と、まんまるおむすびの国がありました。ふたつの国はいがみあっておりました。いさかいはひろがり、とうとう、とのさまどうしの相撲で、決着をつけることに。そして、手に汗にぎる一戦の結末は。

### 乾燥する秋にアルピオンの乳液つかってみませんか?



#### 勝山唯一のアルピオン専門店

乳液お買上で、  
エクシア4-Dリップミニ。  
プレゼントします。  
※数に限りがあります

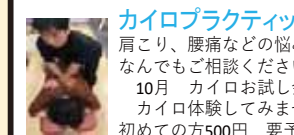

#### 健康美肌ボンタマキ

住所：勝山市元町1丁目9-21-3  
TEL：0779-87-2613  
営業時間：10:00~19:00  
定休日：第1,3月曜日,第2,4,5日曜日

広告

未来創造課まで  
広告のお申し込みは

### 小学生・中学生・高校生

1人で勉強することが難しいあなたへ  
**家庭教師**はあなたの味方です。

#### さくら学進教室

勝山市郡町3丁目304  
☎0779-64-5432  
受付 9:30~21:30  
(土日祝も承ります。)



### まちゼミの受講者募集中!!

今年も商工会議所主催の「まちゼミ」が開催されています。北八建設でも2つのゼミを以下の日程で行います。ご興味のある方は、ぜひご連絡ください!!

①整理収納講座 10/24(土)、10/31(土) 18:00~19:30 定員:3名  
暮らしがラクになる整理収納術をご紹介します。収納のお悩みにもお答えします☆

②折り紙講座 10/31(土) 10:00~11:30 } 定員:4名  
11/7(土) 18:00~19:30 }  
インテリアにぴったりの秋をモチーフにした飾りを折り紙で作ります♪

**(有)北八建設**  
勝山市沢町2丁目11-8  
☎ 0779-88-0604



発行/福井県勝山市 編集/未来創造課  
〒911-8501 勝山市元町1丁目1-1 TEL0779-88-1114 FAX0779-88-0222  
(URLアドレス) <https://www.city.katsuyama.fukui.jp/> (Eメールアドレス) [kouhou@city.katsuyama.lg.jp](mailto:kouhou@city.katsuyama.lg.jp)

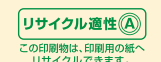

### 宝くじ公式サイトで宝くじを購入できるようになりました!

#### お得な特典、便利なサービスいろいろ! 宝くじ公式サイト会員登録ステップ

**STEP 1 「宝くじ公式サイト」を検索!**  
メールアドレスの登録(仮登録)

「宝くじ公式サイト」を検索して、宝くじ公式サイトの新規会員登録ページでメールアドレスを登録(仮登録)します。

**クリック!**

「宝くじ公式サイト」を検索して、宝くじ公式サイトの新規会員登録ページでメールアドレスを登録(仮登録)します。

**STEP 2 会員情報の入力(会員登録)**

- 入力いただいたメールアドレス宛に、メールが届きます。
- メールに記載されている会員登録用のURLをクリックします。
- 画面に従って、氏名や生年月日等の情報を入力いただくと新規会員登録が完了します。

宝くじ売り場でポイントをつためる/つかうための手続きは以上で完了です。

宝くじ公式サイトでのネット購入をご利用の方は、引き続きSTEP3の手続きをお願いします。

**STEP 3 決済情報の入力**

ネット購入をご利用される方は、宝くじを購入するための「クレジットカード情報」およびお振込金のお受け取りに利用する「口座情報」をご登録ください。

以上で、カンタン・便利な宝くじの「ネット購入」がご利用いただけるようになります!

宝くじ公式サイトは  
こちらから



クレジットカード情報のご登録にあたり、右記の2点をご確認ください。

①宝くじ公式サイトで利用可能なクレジットカード発行会社が  
②本人認証サービス(3Dセキュア)を有効化しているか  
クレジットカード発行会社の確認方法、本人認証サービス(3Dセキュア)について詳しくは  
[https://www.takarakuji-official.jp/special/creditcard\\_guide/](https://www.takarakuji-official.jp/special/creditcard_guide/) をご確認ください。

本件に関するお問い合わせ先

宝くじコールセンター  
TEL: 0570-01-1192 (ナビダイヤル 有料) TEL: 011-330-0777 (有料)  
受付時間 10:30~18:30 (土・日・祝日、年末年始を除く)  
※電話番号を十分ご確認の上、おかけ間違いのないようお願いいたします。

## 初めての授業を終えて



飯田 七葉さん

授業でタブレットに自分で書いたものを提出したり、絵を描いたりするのが楽しかったです。これを使って、みんなの意見を聞いてみたいと思います。



酒井 悠真さん

授業で使ったロイロノートは、最初難しいと思ったけど、使ってみると簡単でした。家ではパソコンしか使っていないので、学校でタブレットを使えるのはいい経験になります。



寺島 亮太教諭

タブレットを使うことで、普段意見の言えない子が話し合いに参加したり、新たな気づきを得ることを期待します。タブレットを使うことが目的になってしまわないように指導していきたいです。



# 子どもたちの未来広げる

## 全児童生徒に1人1台コンピュータ導入



カメラで先生をパシャリ



タブレットの形にも

新型コロナウイルス感染症の影響で、オンライン授業の必要性が高まったことから、国は子どもたちのICT環境を整えるGIGAスクール構想を加速化しています。

この流れにのり、勝山市は県内でもいち早く、全ての中学3年生と小学6年生へのタブレット型PC端末の配備を終え、10月1日には、鹿谷小学校でこの端末を使った初めての授業が開かれました。

授業のはじめに、個人情報の取り扱いや情報モラルについての説明を受け、いよいよ端末を開くと、意見集約などに使われるアプリ「ロイロノート」の使い方を学びました。

2～3月中には、全児童生徒に端末を配備します。当分の間は授業での活用に向けた準備期間とし、学校でのみの使用となりますが、期間終了後は自宅に持ち帰り、先生との連絡や遠隔授業のツールとしても利用する予定です。

端末はスマートフォンなどと同様にLTEで通信（通信費は市が負担）するので、校外学習での使用や、児童生徒一人ひとりへのデジタル教科書の導入など、新たな学校生活での活用が期待されます。

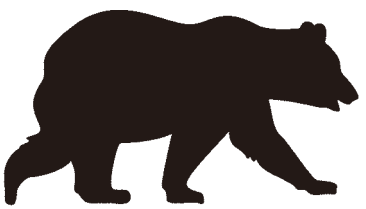

# 市内全域でクマが大量出没!!

## 人身被害や建物内侵入が多数発生!!

今年も山の木の実が不作で、9月以降、市内全域でクマの出没が急増しており、人身被害や建物内侵入が多数発生しています。一層の警戒をお願いします。

市は、クマ対策警戒連絡室を設置し、広報車で市内巡回パトロールを実施しています。(朝と夕方)  
園農林政策課 ☎88-8121

### 朝夕の農作業や散歩は自粛を

クマは朝夕は特に行動が活発となり、遭遇する可能性が高くなります。

### 柿の実の受け入れは25日まで

10月25日(日)まで市役所南側駐車場にて実施しています。(午前8時30分～午後5時)

### 柿の木などの伐採補助

詳しくは市ホームページをご覧ください。か、農林政策課までお問い合わせください。



### 人身事故を防ぐクマ対策

#### ◆音の出るものを身に付ける

- クマに気づいてもらうために
- 鈴など音の出るものを身に付ける
  - 農作業時にラジオを流す  単独行動を避ける



#### ◆ごみ出しは必ず収集日の朝に

- クマを誘引させないために
- 生ごみ出しの時間厳守  不要な柿の木の伐採
  - 木の実(柿、クリ、ギンナン、クルミなど)は早期収穫
  - 蜂の巣撤去  不要な混合油の廃棄

#### ◆建物の戸締り、藪の刈り払い

- クマの隠れ場所をなくすために
- 建物の戸締り  藪の刈り払い

#### ◆クマには電気柵が有効

クマが侵入しそうな場所に区や個人で所有する電気柵の設置をお願いします。



クマ出没情報は緊急メールで配信



福井県クマ情報

### 新型コロナウイルス感染予防推進宣言にご賛同ください



GoToイートキャンペーンの利用店に登録するには、国の定める感染症対策を守ることと、県発行の「感染防止徹底宣言」ステッカーの掲示が必要となります。

市が行っている「新型コロナウイルス感染予防推進宣言」事業を利用いただければ、市・県のステッカーを合わせて配布しています。

市民や観光客の皆さまが安心して店舗を利用できるよう、この宣言にぜひご賛同ください。

また、飛沫感染防止対策の補助対象期間は12月28日までです。

新型コロナウイルス感染症対策店舗整備支援補助金対象となる事業例▶

- ・レジやカウンターなどへのパーティション、ビニールシートの設置
- ・座席の間隔を確保するための改修 など

補助対象期間▶5月18日～12月28日

補助金額▶補助対象経費の80% (上限12万円)

園商工観光・ふるさと創生課 (市役所2階)

☎88-8105

### 公共施設使用基準 10月1日更新

公民館などの施設で、歌唱ができるようになりました。活動の際には以下の点を守ってください。

- ・マスク着用のうえ、対人距離を2m以上確保し、対面は避ける
- ・連続した練習時間は30分以内とし、5分以上換気する
- ・カラオケ機器の共有は禁止

最新情報は  
こちら



### 新型コロナウイルス感染症のご相談はこちらへ



**帰国者・接触者  
相談総合センター**  
☎0776-20-0795

午前7時～午後9時 毎日受付

### 感染防止 3つの基本



- ①人との間隔は1m以上確保
- ②マスク着用・咳エチケット
- ③こまめな手洗いと消毒

### 市内飲食店で利用しよう!

### GoToイートキャンペーン 福井県は10月23日スタート

県特設サイトで最新情報を配信しています。詳しい購入方法や利用できる飲食店などについてはそちらをご覧ください。



特設サイト

### 福井県プレミアム食事券

1セット1万2,500円 (1,000円券×10枚、500円券×5枚) を1万円で販売します。

販売場所▶県内のファミリーマート

販売期間▶10月23日(金)～令和3年1月31日(日)

※無くなり次第終了

利用期間▶10月23日(金)～令和3年3月31日(水)

### オンライン予約でポイント付与

オンライン飲食予約サイト経由で、期間中に予約・来店すると次回以降にキャンペーン参加飲食店で利用できるポイントが付与されます。



オンライン  
飲食予約

### 登録飲食店募集中

福井県プレミアム食事券の利用店を募集中です。登録方法などは、特設サイトをご覧ください。下記までお問い合わせください。



飲食店向け

園福井県GoToEatキャンペーン実行委員会事務局

☎0776-36-9303

勝山商工会議所 ☎88-0469

## 9月定例市議会

会期▶9月9日～28日(20日間)



山岸市長は招集あいさつの中で、依然として猛威をふるう新型コロナウイルス感染症に対処すべく、国・県と一丸となって取り組んでいくことを述べました。

### 決まった内容

#### ◆補正予算

ペーパーレス会議の実施に向けたタブレットPC等の整備のほか、新型コロナウイルス感染症防止対策関連で、関連事業者への支援、避難所・小中学校に移動式エアコン、大型暖房機および除菌加湿空気清浄機を配備、小中学校の全普通教室に扇風機を整備、インフルエンザ予防接種助成制度の拡充などを計上し、一般会計の総額は15億7,921万5千円(2億3,133万9千円増)となりました。

また、4件の特別会計補正予算が可決、1件の補正予算に関する専決処分が承認されました。

#### ◆条例

##### 一部改正された条例

- ・勝山市母子父子家庭等医療費の助成に関する条例
- ・勝山市滞在型コンベンション施設「勝山ニューホテル」の設置及び管理に関する条例
- ・勝山温泉センター「水芭蕉」の設置及び管理に関する条例
- ・白山平泉寺観光振興拠点の設置及び管理に関する条例
- ・勝山市立北谷町コミュニティセンターの設置及び管理に関する条例

#### ◆その他

その他1議案が可決されました。また、2件の意見書案が可決、1件の陳情が採択、令和元年度の歳入歳出決算に係る2件が継続審査となりました。

#### ◆委員の選任

次の委員の選任について同意されました。

勝山市公平委員会委員

石田 忠夫氏(鹿谷町東運羽口)

勝山市固定資産評価審査委員会委員

大瀬 浪子氏(旭町1)

#### ◆諮問

人権擁護委員の推薦について意見を求め、異議なしとなりました。  
松本 幸子氏(元町3)

## 申込方法・申込先

※障がいを持ったお子さんの入園は利用したい施設の問合先にご相談ください

施設	幼稚園 (1号認定)	認定こども園 (1号認定)	保育園・認定こども園 (2・3号認定)
対象乳幼児の 生年月日	平成27年4月2日～ 平成30年4月1日	平成27年4月2日～ 平成30年4月1日	平成27年4月2日～ 生後8週以上*
受付期間 (土日祝日除く)	11月2日(月)～12月18日(金)	11月2日(月)～11月30日(月)	11月2日(月)～11月30日(月)
申込書配布	幼稚園 教育総務課	各認定こども園	福祉・児童課
提出先	教育総務課	各認定こども園	福祉・児童課
問合先	教育総務課(教育会館2階) ☎88-8111	各認定こども園 (下表参照)	福祉・児童課(すこやか内) ☎87-0777

\*令和3年4月1日現在

## 勝山市内の施設一覧

※中央こども園では休日保育を行っています  
※定員は変更になる場合があります

区分	名称	運営	所在地	電話	定員(人)		開園時間 (祝日は除く)
					1号	2・3号	
幼稚園	成器南幼稚園	公立	元町2丁目18-38	88-1328	40	—	(月)～(金) 午前8時30分 ～午後4時30分 (預かり保育を含む)
認定 こども園	しろきこども園	私立	芳野町2丁目3-19	88-3213	10	120	(月)～(土) 午前7時～ 午後7時 (延長を含む)
	きたこども園		沢町2丁目3-22	88-1557	5	55	
	上野こども園		荒土町別所33-58-1	89-2022	10	60	
	ケイターこども園		元町1丁目8-17	87-1857	6	80	
	中央こども園		栄町2丁目7-6	88-0872	6	80	
	まつぶんこども園		旭町1丁目1-56	69-1111	6	90	
	南こども園		元町2丁目7-28	88-0850	6	90	
保育園	鹿谷保育園	私立	鹿谷町保田99-31-2	89-2211	—	60	(月)～(土) 午前7時30分 ～午後6時30分
	北郷わしのこ保育園		北郷町東野28-45	89-3433	—	60	
	平泉寺保育園	公立	平泉寺町平泉寺164-45甲	88-4332	—	30	
	野向保育園		野向町龍谷50-47	87-3888	—	30	

## 幼稚園・保育園・認定こども園

# 令和3年度新規入園を受け付けます

### 利用できる施設を知ろう

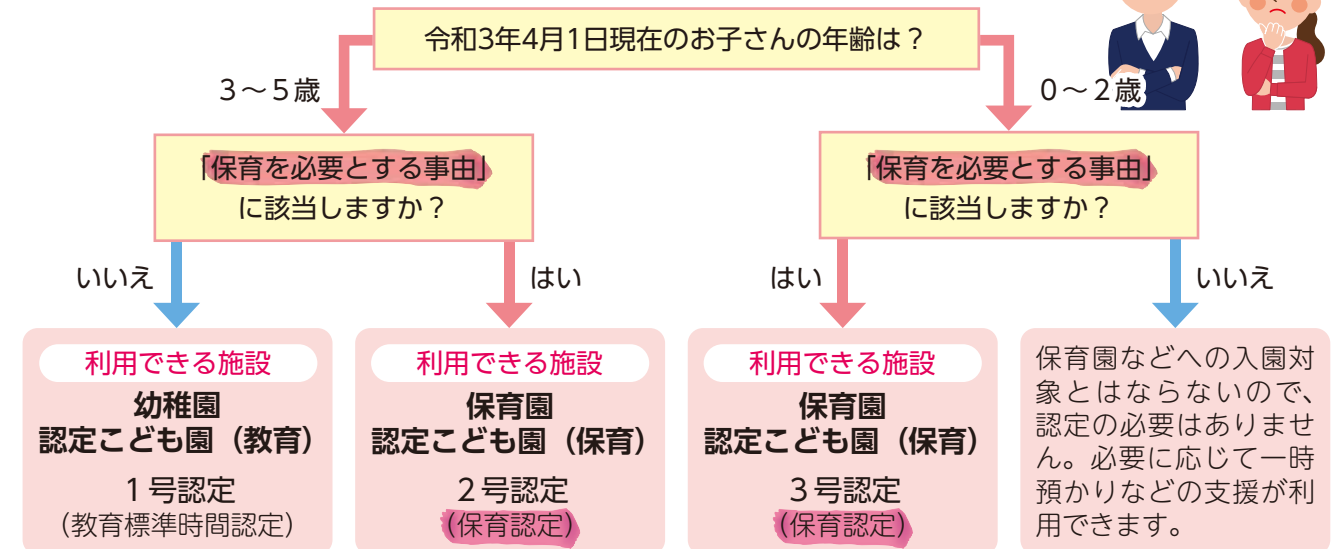

Q 「保育を必要とする事由」に該当とは？

A 父母ともに次のいずれかに該当することが必要です

□月48時間以上の就労(フルタイムのほか、パートタイム、夜間、居宅内の労働など) □妊娠・出産(出産予定日の8週間前から出産後8週間までの妊産婦) □保護者の疾病、障害□親族の介護・看護□災害復旧□継続的な求職活動(起業準備を含む) □就学□職業訓練□虐待やDVのおそれがあること □育児休業取得中に、既に保育を利用している子どもがいて継続利用が必要であること □満1歳までの子どもの育児のため、兄弟が保育園を利用する必要があること

Q 保育認定の保育時間は？

A 保育を必要とする事由や保護者の状況に応じ、次のいずれかに区分されます

保育標準時間認定 ▶ 最長11時間  
保育短時間認定 ▶ 最長8時間



幼稚園  
ってどんなところ？

小学校以降の生活や学習の基礎を育む教育施設です。子どもたちの「やってみたい!」を大切に、遊びの中で「生きる力」と「学びに向かう力」を育てます。また、思いっきり遊ぶ事ができる広い園庭・園舎の環境が整っています。

保育園  
ってどんなところ？

就労などのため家庭で保育のできない保護者に代わって保育する施設です。0歳児から就学前までの長期的な視野で健康な心と身体を育み、心身共に調和のとれた人間形成を目指し、教育・保育・子育て支援を行います。

認定こども園  
ってどんなところ？

幼稚園と保育園の機能や特長を合わせ持ち、地域の子育て支援も行う施設です。教育・保育を一体的に行い、「保育を必要とする事由」に関わらず利用できるため、例えば保護者の就労状況が変化しても継続して利用できます。

# つながれ！みんなのじんけんメッセージ2020 コロナ禍の今こそ伝える思い

新型コロナウイルス感染症拡大の影響により、子どもたちは長期休校・外出自粛を余儀なくされ、大切な友達や先生と会えない日々が続きました。

こんな時だからこそ伝えたい、みんなの心がつながるようなメッセージを募集したところ、284点の応募がありました。

審査の結果選ばれた優秀作品を10点ご紹介します。(敬省略)

圖末来創造課(市役所2階) ☎88-1115



入選者の作品は市HPをご覧ください



はやくいきたいな  
がっこう。  
ともだちとえがお  
(野向1年 木下 明里)

かぞくがいるから、  
おうちじかんも  
たのしいよ。  
(成器西2年 玉木 美心)

さみしいけれど  
あえない時間が  
みんなをすくう。  
(成器西3年 北川 華愛)

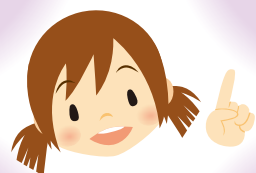

手じなおぼえたよ、  
早く会って見せたいな。  
(野向3年 瀧本 史織)

先生、何回も  
家庭ほう問してくれて  
ありがとう。  
(荒土4年 平泉 壮一郎)

あたたまる  
やさしい言葉を  
かけあおう  
(村岡4年 斎藤 旺輝)



うれしかった  
さみしい時にとどいた  
友達の手紙  
(成器西5年 佐々木 蓮慈)

差別もいじめ。  
仲間はずれに、  
絶対にしない。  
(成器西5年 山内 心音)

手洗い、マスク  
外出自粛は  
みんなへの思いやり  
(村岡6年 木下 裕貴)



## 審査員コメント

- 子どもたちが家庭で一生懸命過ごしていること、学校や友達が好きだという気持ちがよく分かる作品が多かった。
- これまでにない経験を彼らなりに受け止め、前向きに生きている。大人も負けては行けないと元気づけられた。

友達でも、  
よびすてだめよ、  
れいぎあり  
(野向6年 浅井 雅貴)

# あなたのくらしを守ります

～成年後見制度のご紹介～

## 成年後見制度ってなに？

認知症、知的障がい、精神障がいなどの理由で判断能力が不十分な方は、自分の財産を管理したり、介護サービスや施設入所の契約を結ぶ必要があっても自身で行うのが難しい場合があります。

また、判断ができずに不利益な契約を結んでしまう場合があります。

このような判断能力の不十分な方々を保護し、支援するのが成年後見制度です。



## 成年後見制度の種類

成年後見制度には法定後見制度と任意後見制度の2種類があります。

### ■法定後見制度

判断能力が不十分な方を支援するために、家庭裁判所が援助者(成年後見人等)を選任する制度です。

援助者は、本人に代わって財産管理や介護サービス利用の契約などを行うことで、本人の権利や財産を守ります。

なお、法定後見制度は、判断能力に応じて「後見」「保佐」「補助」の3つに分かれています。

後見	本人がほとんど判断できない場合、原則としてすべての法律行為を「後見人」が行います。
保佐	本人の判断能力が著しく不十分な場合、重要な法律行為の同意や取り消しなどを「保佐人」が行います。
補助	本人の判断能力が不十分な場合、申立てにより一部の行為を「補助人」が行います。

### ■任意後見制度

本人が元気なうちに、将来に備えて、あらかじめ契約などで援助者を選んでおくことができます。

本人の判断能力が低下した時に、家庭裁判所に申立てをすると支援を開始します。



## 成年後見制度の利用方法

(法定後見制度の場合)

### ①申立て

本人、配偶者、四親等内の親族などにより、本人の居住地を管轄する裁判所(勝山市の場合は福井家庭裁判所)へ申立てを行います。

※申立て費用と指定書類の提出が必要です

※四親等内の親族がない場合は、市長が申立てを行うことができます

### ②審判、成年後見人等の決定

家庭裁判所の調査官が、調査、確認を行い、成年後見人等に最も適切と思われる人(配偶者や親族、法律、福祉の専門職など)を選任します。

### ③後見の開始

成年後見人等が支援を開始します。

※親族以外の後見人等の場合は、報酬が必要です

## ご相談・お問い合わせ

高齢者の方  
地域包括支援センター「やすらぎ」  
(すこやか内) ☎87-0900

障がいのある方  
福祉・児童課  
(すこやか内) ☎87-0777

法人による後見事業所  
勝山市社会福祉協議会  
成年後見サポートセンター「ささえ愛」  
(すこやか内) ☎88-1177

# ポスターコンクール・標語入賞者のご紹介

(順不同・敬称略)

## 第48回防火ポスター コンクール

金賞▼  
田中来祈(野向4)※勝山市啓発ポスター採用作品



銀賞▼  
和田倅奈(勝山南部3) 石塚貴啓(勝山南部3) 岩泉芽衣(勝山中部2) 立壁史月(勝山中部2) 石塚万祐(勝山南部1) 多田恵美夏(勝山南部1) 中村颯華(村岡6) 木下結人(成器南6) 竹内琢翔(鹿谷5) 竹内悠翔(平泉寺5) 高井陽愛(成器南4) 吉田七海(鹿谷4)

銅賞▼  
前川天虹(村岡3) 林結彩(成器南3) 高田匠佑(村岡2) 宇野奎舟(村岡2) 久永和心(村岡1) 高野舞(村岡1)

銅賞▼  
松山心琴(勝山南部3) 南部茉優(勝山南部3) 山口真央(勝山中部3) 南部清花(勝山中部2) 織田涼花(勝山中部2) 松井智成(勝山中部2) 山本琴音(勝山南部1) 笠松和(勝山南部1) 田鳥心優(勝山南部1) 宇佐美陽菜(鹿谷6) 田中讓乃真(北郷6) 林美結(成器南6) 廣瀬綾祿(成器西5) 後藤まい(鹿谷5) 古川紗丞(成器西5) 森一希(成器南4) 玉林奈緒(鹿谷4) 坂夏江(成器西4) 前田悠貴(成器南3) 橋本琳奈(成器南3) 酒井愛凜(三室3) 田中陽向(荒土2) 中村初葉(成器南2) 門萌々香(成器南2) 壺内健午(村岡1) 中村結愛(村岡1) 多田真綾(平泉寺1)

## 防災ポスター コンクール

【中学生の部】  
優秀賞▼  
畔川遥(勝山南部3)



【小学生の部】  
優秀賞▼  
根賀幸夏(勝山南部3)



和田聡介(成器南5) 山岸凜香(野向4) 木下小晴(野向3) 岡村奇威(成器南2) 牧野心愛(成器南1) 白野彩和(成器西6)

## 下水道いろいろ コンクール

【中学生の部】  
金賞▼  
鳥山紫帆(勝山南部3)



銀賞▼  
高田百夜子(勝山南部2)

【小学校の部】  
金賞▼  
木下結人(成器南6)



銀賞▼  
上山泉紀(村岡6) 齋藤菜々心(成器西6)

たくさんのご応募  
ありがとうございました。

## 勝山市明るい選挙啓発 ポスターコンクール

【中学生の部】  
最優秀賞▼  
今井友柁(勝山南部3)



優秀賞▼  
松田きらり(勝山南部3) 立壁真菜(勝山中部3) 林佳歩(勝山中部3) 大下優奈(勝山中部3) 梅原陽愛(勝山中部3) 前田香葵(勝山南部2) 青山きら(勝山南部2) 斎藤捺紀(勝山南部1) 出口望冬(勝山南部1)

【小学生の部】  
最優秀賞▼  
林美結(成器南6)



優秀賞▼  
伊東大悟(成器南6) 大倉大和(成器西4)

## 男女共同参画 ポスターコンクール

【中学生の部】  
最優秀賞▼  
横山月乃(勝山南部1)



優秀賞▼  
久保晶(勝山南部2) 松村史織(勝山中部2)

【小学生の部】  
最優秀賞▼



鳥山結楠(成器南6)

優秀賞▼  
酒井亜美(三室4) 林結彩(成器南3) 笠川実桜(北郷1)

## 勝山市明るい選挙啓発 キャッチフレーズ・標語

最優秀賞▼  
仲村悦朗(村岡6)

ごごかそつ  
君のその手で  
まず一票

優秀賞▼  
笠川壮太(村岡6) 本多泰成(村岡6) 土田愛大(荒土6) 郡来夢(鹿谷6) 織田柁太(成器西6) 矢戸和奏(成器西5)

## 防火標語

金賞▼  
浅井雅貴(龍谷BFC6)

銀賞▼  
飯田七葉(鹿谷6) 和田ゆきの(若猪野BFC5)

銅賞▼  
今度沙優(成器西6) 中野妃菜(村岡6) 中村翔舞(片瀬BFC5)

### 宝くじの助成金で 備品を整備しました

コミュニティ助成事業は、(一財)自治総合センターが宝くじの社会貢献広報事業として、その収益金を活用し、地域のコミュニティ活動に必要な備品や集会場の整備などの住民福祉の向上を図るために助成しています。

この助成を受けて、若猪野区と西光寺区が活動備品を整備しました。これらにより、地域コミュニティ活動のさらなる活性化が図られます。

### 【若猪野区】

各種提灯、各種提灯吊台、音響設備など

### 【西光寺区】

パソコン、プリンター、事務機、テント、バーベキューグリル、音響設備など

# 日本遺産認定記念シンポジウム 「石から読み解く中世・近世のまちづくり」

10月24日(土) 午後1時～4時 YouTubeでライブ配信

内容▶基調講演、トークセッション  
《基調講演》

- ①「石から読み解く平泉寺、一乗谷、福井城、勝山城下町」  
講師▶中井均氏(滋賀県立大学教授)
- ②「日本遺産の可能性とその展開」  
講師▶丁野朗氏(東洋大学客員教授、日本遺産審査委員)

申込方法▶申込サイト、電話、FAX  
申込締切▶10月22日(休)



WEB申込はこちら

YouTubeで視聴できない方は  
下記(0776-25-4001)まで申し込みください。

〒「福井・勝山石がたりシンポジウム係」  
(株)近畿日本ツーリスト  
☎0776-25-4001 FAX 0776-24-2533  
園史蹟・文化課(教育会館2階) ☎88-8113

## 心を一つに全力運動会

■9月24日 荒土小学校グラウンド



児童らが自身で考えた競技で競う「土っ子ふるさと運動会」が開催。児童らは、地元の名産品などをテーマに取り入れた競技を楽しみながら汗を流しました。

## まほろばが来館者30万人達成

■9月25日 まほろば



白山平泉寺歴史探遊館まほろばの来館者数30万人達成を記念し、セレモニーが開かれました。30万人目は河合庸夫さん(愛知県豊橋市)ご家族で、山岸市長や平泉寺小児童2人とくす玉を割りました。



## 新たなかつやま大使を委嘱

■9月10日 市役所公室



国際交流員として3年の任期を終えたパテル・トルシベンさんがかつやま大使に委嘱。「勝山は第2の古里。帰国後は通訳を目指します」と語りました。

## 園児らが交通安全を呼びかけ

■9月24日 ゆめおーれ勝山前



勝山ライオンズクラブの会員ときたこども園の園児が「交通安全きをつけてね」と園児が作ったメッセージ付きバッグを道行くドライバーに手渡しました。



大型車両の出入りにご協力を  
道の駅隣接地の整備が始まりました



6月20日にオープンした道の駅「恐電溪谷かつやま」の魅力や、民間活力を活用しより一層高めることを目的とし、道の駅隣接地の整備を進めています。  
現在、民間企業による農業用イチゴ栽培大型ハウスの敷地となる土地の整地を行っており、残りの敷地の造成工事は、来年1月頃から勝山市土地開発公社が着手し、令和3年度中に完了する予定です。  
工事期間中は、造成工事に伴う大型車両の出入りなどにより、周辺道路通行時に、ご迷惑をおかけすることが想定されますが、ご理解、ご協力をいただきますようお願いいたします。  
園商工観光・ふるさと創生課(市役所2階) ☎88-8105

## 不慮の事故に備えて 集団災害訓練を実施します

多数の傷病者が発生した集団災害発生時における安全、確実、



迅速で的確な初期対応活動や、各関係機関との密接な連絡体制・情報収集活動の確立、隣接消防本部との応援協定に基づいた、組織的な消防活動を目的に実施します。

当日、勝山駅周辺でサイレンが鳴りますが、火災や事故とお間違えないようにお願いします。

と き▶10月25日(日) 午前9時～

ところ▶勝山駅構内

内 容▶踏切内でえちぜん鉄道車両と乗用車との衝突事故を想定した集団災害訓練

参加機関▶勝山市医師会、福井DMA T隊、勝山警察署、福井県防災航空事務所、隣接消防本部(大野市、永平寺町)など

※駅周辺の交通規制やえちぜん鉄道のダイヤ変更はありません

園消防署 ☎88-0400

保険料を納めた方

「社会保険料(国民年金保険料)控除証明書」が送付されます

年金

～年末調整・確定申告まで大切に保管を！～

国民年金保険料は、所得税および住民税の申告において、全額が社会保険料控除の対象となり、その年の1月1日～12月31日に納付した保険料が対象です。

「社会保険料(国民年金保険料)控除証明書」が送付されますので、大切に保管いただき、年末調整や確定申告の際には必ず添付してください。

※ご家族の国民年金保険料を納付された場合も、納付された方の社会保険料控除に加えることができます

■証明書が送付される時期

9月30日までに国民年金保険料を納付された方 ⇒11月上旬

10月1日以降に初めて国民年金保険料を納付された方 ⇒令和3年2月上旬

園市民・税務課(市役所1階) ☎88-8102

福井年金事務所 ☎0776-23-4518

ねんきん加入者ダイヤル ☎0570-003-004

※050で始まる電話からは ☎03-6630-2525

夫婦で勝山生活を満喫

織田 章平さん (29歳)  
愛さん (26歳)  
= 荒土町新保 =



第29回目は、結婚を機に2人で勝山に住み始めた織田さん夫妻(章平さんは3年前にUターン、愛さんは福井市出身)にお話を伺いました。

▶Uターンしたきっかけは?(章平さん)

大学へ進学した時から勝山を離れ、卒業後も富山県や福岡県で働いてきました。働く中で、転職を考え始め、転職するなら大好きな勝山を拠点にと思い、戻ることに決めました。気の合う仲間がいる勝山に戻ってこれてとても嬉しく思っています。

▶勝山の印象は?(愛さん)

初めは、田舎という漠然とした印象しかありませんでしたが、

章平さんから左義長まつりや秋の相撲大会などの伝統行事、市内飲食店の美味しいご飯など、勝山の魅力を教えてもらい、素敵なお店だと感じています。

特に、左義長まつりは、こんな楽しいお祭りがあったんだと驚かされました。今では毎年の開催を楽しみにしています。

職場が福井市内だったため、勝山以外で暮らすことも考えましたが、勝山の魅力を教えてもらい、何より章平さんの勝山に対する想いが強かったため、勝山へと気持ちが決まっていきました。

中部縦貫自動車道があるため、交通の便がいいことも大きかったです。

▶勝山での生活はどうか?

静かで、川の音が聞こえてくる自然豊かな勝山での生活がとても気に入っています。

今後は、夫婦でジオアリーナのトレーニングルームに通うなど勝山での生活を満喫していきたいと思っています。

プロの総合格闘家!!  
「織田ジュラシック」(リングネーム)  
章平さんは、仕事とは別に総合格闘家としても活躍中です。

移住に関するお問い合わせは  
商工観光・ふるさと創生課  
(市役所2階)へ ☎88-8105

平泉寺神明社と別当寺(平泉寺区)明細帳などにより神明社の由緒をたどると、古来境内の末社で48社の一つであり、永禄期(1558~69)および元禄期(1688~1703)に描かれた「白山平泉寺境内図」には、三宮と並んで稻荷神と熊野に挟まれる形で神明社が描かれている。天正2年(1574)、一向宗の焼き打ちにより焼亡した後、同11年顕海により平泉寺が再興される際、神明社は境外末社となった。祭神は天照大神で平泉寺の所属は離れたが、村民の尊信特に厚く氏神として現在に至っている。



落成時の神明社



現在の神明社

写真昭和5年(1930)落成の際のもので当時の氏子数は50戸であった。拝殿には絵馬と昭和初期の写真も数点掛けられており、相撲見物のため村人が群集している様子がかがえる。氏子の方のお話では能舞台も残っていたそうである。本年の秋の例祭は8月23日午後1時30分に開かれた。コロナの影響か子ども御輿の巡幸はなかった。境内には昭和8年建立の「疎水記念碑」や当社興隆に功績を残した「武内鐵也翁功勞碑」の他、往時を偲ぶ整備の行き届いた土俵も残る。神明社の由来と西念寺について「豊応山平泉寺大縁起」には「正覚神明(雨貫童子)」とあり、神明社の別当は正覚院で近世においては正覚神明と称されていた。元禄4年の平泉寺文書の史料には「興廃していた神明が再建される際に玄成院が松尾坊西念に天照大神石像一体を当寺に奉納する」とあり、文政5年(1822)に大破した社殿や鳥居が再建された。

西念寺は古来より自庵道場で、神明社の神宮寺の役割を果たしていたが、享保6年(1721)に西念(3代梅田治右衛門の子智實であろう)以下同行が連判で寺号免許を出願、翌年許可され西念寺となったと考えられる。

ふるさとを訪ねて

地域文化を掘り起こそう ④

市史編纂室 山田 雄造

気管支喘息など気道炎症疾患の新たな検査  
呼気中の一酸化窒素(呼気NO)検査

福井勝山総合病院 JCHO老健施設長  
内科診療部長 坪坂 誠司

気管支喘息は、気道に慢性的な炎症を起し、気道が敏感になり狭くなることで、咳や息苦しさを繰り返す病気です。気管支喘息などの気道炎症疾患の診断は、胸部レントゲンや血液検査では困難なことも多く、聴診での喘鳴(ヒューヒュー音)、肺活量検査なども診断の助けにはなるものの当てはまらない例が多々見受けられます。また、アレルギー(気候、ホコリ、カビ、花粉)の関与も多いため、時により症状が改善、悪化することがあります。

そのため、自覚症状で状態を把握する喘息コントロールテスト(ACT)を唯一の治療効果判定として治療薬の変更・増減をしてきました。しかし、このことが患者さまへの病態説明を難しくし、治療継続を促すことの妨げになっていた感がありました。

近年、慢性の気道炎症で一酸化窒素が産生されることが発見され、これを測定することが保険適応となりました。測定法は、肺活量測定と同じ要領で、マウスピースをくわ

え、大きく息を吸い込み、その後、一定の速度で吐きはじめ、約10秒間息を吐き続けるだけで測定されます。喘息咳喘息を含め治療の中心は、吸入のステロイド剤です。呼気NO検査を定期的に測定することで、診断だけではなく治療効果判定、気管支喘息の増悪、リモデリング(気管支喘息が元に戻らなくなる状態)に移行していないか?などの病状の把握にも役立つとされています。なお、高齢者、喫煙歴の長い方に多いCOPD(肺気腫)との鑑別にはある程度有用です。



あくまでも呼気NO検査は一つの目安ですが以前より測定が容易になり実際、初診で来られる慢性咳嗽の方に負担の少ない検査での治療介入が容易になった印象です。また、呼気NO検査は飲食物などの影響も受けやすいので2時間は絶食、禁煙をお願いしています。

発熱、痰を伴わない咳が続くようなら一度、検査をおすすめします。

勝山公民館 展示コーナー

故 松原祐一さんの「マッチ箱コレクション展」

昭和9年生まれの故人が学生時代に興味を持ったマッチ箱。手に収まる小さな箱の美術性に惹かれ収集されたようです。お楽しみください。



展示期間▶10月12日(月)~22日(木)

松村信子さん主宰、アートフラワー「布華」作品展

白布を染め、花びらを切り取り、それをコテで形を整えます。それらの工程を楽しみながら世界に一輪の「私だけの花」を咲かせています。



展示期間▶10月24日(土)~11月14日(土)

園勝山公民館(教育会館1階) ☎88-0800

いきいき★健康長寿

清潔なお口で感染症予防

高齢になっても口の中を清潔にしておくことは、誤嚥性肺炎やその他の感染症の予防になります。

また、嚥んだり、飲み込んだりする機能を保つことは、全身の健康にも繋がります。健康や感染症予防のため、お口のお手入れや体操に取り組みましょう。

お手入れ▶毎食後の歯みがき、義歯や舌の清掃など

体操▶歯ごたえのあるものを食べる、

電話などで人と話す、鼻歌や早口言葉、

葉、パタカラ体操

※パタカラ体操とは、「パ」「タ」「カ」「ラ」と発音することで食べ物を喉の奥まで運ぶ筋肉を鍛えます

園高齢者の総合相談窓口 地域包括支援センター「やすらぎ」(すこやか内) ☎87-0900

人口の動き

	8月末現在	自然動態			社会動態			9月末現在	月間増減
		出生	死亡	計	転入	転出	計		
男	10,813人	6	-7	-1	8	-16	-8	10,804人	-9人
女	11,862人	5	-10	-5	9	-20	-11	11,846人	-16人
合計	22,675人	11	-17	-6	17	-36	-19	22,650人	-25人
世帯数	7,984世帯							7,979世帯	-5世帯

10月の納税

市・県民税▶第3期  
納期限▶11月2日(月) □座振替▶10月26日(月)

交通事故発生状況

件数内訳	令和2年9月末		前年比
	令和2年9月末	前年比	
総件数	212件	-74件	
人身事故(うち高齢者)	7件(2)	-3件(±0)	
死者(うち高齢者)	1人(1)	+1件(+1)	
傷者	7人	-4人	
物損事故	205件	-71件	