

歳出

予 算 額	支出済額及び支出率 (対予算)
議 会 費 1億6,313万円	49.8% 8,119万円
総 務 費 39億4,160万円	75.1% 29億6,183万円
民 生 費 39億1,030万円	37.5% 14億6,487万円
衛 生 費 9億3,659万円	40.8% 3億8,217万円
労 働 費 1億1,453万円	99.9% 1億1,446万円
農 林 水 産 業 費 8億6,172万円	19.9% 1億7,163万円
商 工 費 12億6,950万円	32.5% 4億1,305万円
土 木 費 13億9,942万円	35.0% 4億8,923万円
消 防 費 4億7,465万円	35.0% 1億6,624万円
教 育 費 17億 196万円	26.8% 4億5,592万円
災 害 復 旧 費 623万円	28.4% 177万円
公 債 費 11億2,653万円	46.5% 5億2,364万円
予 備 費 2,707万円	0.0% 0万円
合 計 159億3,323万円	45.4% 72億2,600万円

(注) 予算額、収入済額、支出済額には、繰越明許費を含みます

歳入

予 算 額	収入済額及び収入率 (対予算)
市 税 27億7,263万円	56.8% 15億7,568万円
地 方 譲 与 税 1億6,302万円	24.8% 4,045万円
利 子 割 交 付 金 200万円	56.0% 112万円
配 当 割 交 付 金 1,300万円	24.5% 319万円
株 式 等 譲 渡 所 得 割 交 付 金 1,200万円	0.0% 0万円
地 方 消 費 税 交 付 金 2,900万円	48.1% 1,394万円
自 動 車 取 得 税 交 付 金 4億5,200万円	62.2% 2億8,092万円
環 境 性 能 割 交 付 金 1,550万円	24.2% 375万円
地 方 特 例 交 付 金 1,881万円	100% 1,881万円
地 方 交 付 税 40億4,572万円	64.0% 25億9,118万円
交 通 安 全 対 策 特 別 交 付 金 250万円	50.6% 127万円
分 担 金 及 び 負 担 金 1,762万円	35.9% 632万円
使 用 料 及 び 手 数 料 1億752万円	44.4% 4,777万円
国 庫 支 出 金 46億9,099万円	69.4% 32億5,455万円
県 支 出 金 12億9,121万円	15.0% 1億9,351万円
財 産 収 入 731万円	30.5% 223万円
寄 附 金 8,010万円	26.9% 2,157万円
繰 入 金 2億9,944万円	0% 0万円
繰 越 金 8,012万円	378.6% 3億 337万円
諸 収 入 5億6,080万円	14.8% 8,291万円
市 債 12億7,194万円	0.0% 0万円
合 計 159億3,323万円	53.0% 84億4,254万円

一般会計予算の執行状況 (9月30日現在)

令和2年度
一般会計
特別会計
上半期の状況

市では、年2回、市の財政状況を公表しています。
今回は、令和2年度予算の上半期(4月1日～9月30日)における予算執行状況や市税の収入状況などをお知らせします。

市債の活用について

市債は、市が大型事業を実施するために国などから資金を借り入れる長期債務(借金)です。本来、その年度に使う経費はその年度でまかなうのが原則ですが、公共施設の建設などには、一時的に多額の費用がかかること、将来の世代にわたって利用されることなどから、財源の不足を補い、年度間の財政負担を平準化し、次の世代にも費用を負担してもらうことで世代間の負担を公平にする効果があります。市では、市債の中でもなるべく普通交付税として後年度に国から財源措置される市債の借り入れを行うこととしており、災害復旧事業や総合的な経済対策事業などに充てています。9月末現在の残高は119億5,449万円(前年同月末比0.7%の減)となっていますが、そのうち61.4%にあたる73億4,597万円が普通交付税として後年度に国から財源措置されます。

目的区分	現在高(一般会計分)
教育債(学校)	15億1,098万円
土木債(道路橋りょう整備・都市計画等)	38億7,092万円
〃(公園等整備)	9,509万円
農林業債(農道・林道等整備)	4億4,846万円
商工債(観光施設等整備)	2億 907万円
消防債(防災・防火施設等整備)	3億 312万円
衛生債(ごみ処理施設・火葬場等整備)	1億7,738万円
民生債(保育所・児童センター等整備)	1億3,251万円
その他(臨時財政対策債・災害復旧事業等)	52億 696万円
合 計	119億5,449万円

また、現在高119億5,449万円のうち借り入れ利率別の内訳は次のようになっています。

利 率	現在高(一般会計分)	割 合
～0.5%以下	85億2,210万円	71.3%
～1.0%以下	24億 744万円	20.1%
～2.0%以下	9億5,379万円	8.0%
～3.4%以下	7,116万円	0.6%

特別会計予算の執行状況

会 計 名	予 算 額	収入済額	支出済額
育 英 資 金	2億1,428万円	424万円	1億 925万円
下 水 道 事 業	11億2,327万円	1億8,102万円	3億9,587万円
国 民 健 康 保 険	23億9,542万円	9億6,115万円	9億3,990万円
後 期 高 齢 者 医 療	3億2,618万円	1億2,508万円	9,300万円
介 護 保 険 事 業 勘 定	28億2,844万円	11億4,889万円	11億7,861万円
介 護 サ ー ビ ス 事 業 勘 定	850万円	356万円	307万円
農 業 集 落 排 水 事 業	1億8,222万円	1,597万円	7,700万円
市 有 林 造 成 事 業	5,014万円	80万円	998万円
特 別 会 計 合 計	71億2,845万円	24億4,071万円	28億 668万円

市税の収入状況

	予 算 額	収入済額
市 民 税	11億8,208万円	4億8,062万円
固 定 資 産 税	11億9,555万円	8億5,734万円
軽 自 動 車 税	8,309万円	7,921万円
市 た ば こ 税	1億5,000万円	5,859万円
入 湯 税	2,465万円	446万円
都 市 計 画 税	1億3,726万円	9,546万円

市債の状況

会 計 名	現 在 高
一 般 会 計	119億5,449万円
うち臨時財政対策債除く	72億4,423万円
特 別 会 計	
下 水 道 事 業	52億 316万円
農 業 集 落 排 水 事 業	12億7,774万円
市 有 林 造 成 事 業	4,090万円
合 計	184億7,629万円

雪にご用心!

市民の皆さん一人ひとりがルールやマナーを守り、安全で快適に冬を過ごせるようご協力をお願いします。

守ろう！ルールとマナーを

- 大雪警報などが発表されたときは、**外出を控える**
- 除雪の妨げになるため、**路上駐車は厳禁**
- マイカーを控え、**公共交通機関を利用**する
- **水道水**での融雪は控える
- 排雪された道路への**雪の投げ入れは厳禁**
- 開いた投雪口（グレーチングなど）には必ず**赤旗**などを立てる
- **地域ぐるみで除排雪**を行う
- 防火水槽や用水路、ごみステーション付近の**除排雪**を行う
- 屋根雪下ろしでの転落や、除雪機械による**事故に注意**する

知っておきたい、こんなこと

水道管の凍結にご注意を

水道管が凍結して破損し、漏水する事故が多発する冬期間は、次のことに心がけましょう。

- 水道メーターの場所を確認・除雪
- 屋外の水道管や蛇口を防寒
- 長期不在の場合は、給水中止の手続きをとるか、水道メーター横にある止水栓を閉める

漏水した場合は？

水道メーター横にある止水栓を閉め、早急に指定給水工事業者に修繕を依頼してください。



詳しくはこちら

除雪作業員の募集とご紹介

市では除雪作業（主に雪下ろし作業）を有料で行っていただける方を募集し、ホームページでご紹介しています。

登録方法▼市ホームページに掲載の「除雪作業員登録申請書」を監理・防災課まで提出



依頼方法▼作業員一覧から作業員に直接ご連絡ください
参考単価▼1時間3600円（1人あたり）

※除雪・排雪の費用は含まれていません

ご注意ください

作業条件で料金は異なります。事前に業者とよく話し合い、書面などに残してください。

※高齢者世帯などの屋根雪下ろし費用の助成制度はP13をご覧ください

閘道路の除雪

- 都市建設課（市民会館2階） ☎88-8107
- 閘除雪作業員の登録・紹介
監理・防災課（市役所2階） ☎88-8125
- 閘屋根雪下ろしの助成金
健康長寿課（すこやか内） ☎87-0888
- 閘水道関係
上下水道課（市民会館2階） ☎88-8109
- 閘水路・流雪関係
消防署 ☎88-0400

みち情報ネット ふくい

福井県内の道路周辺の積雪情報を確認できます。



閘県土木部道路保全課
☎0776-20-0477

雪捨て場は

九頭竜川「立石線つきあたり」

屋根や宅地の雪を捨てる場合にご利用ください。

なお、開設は常時ではなく、積雪の状況により実施します。市ホームページでご確認ください。

閘都市建設課
（市民会館2階）
☎88-8107



高齢者の在宅生活を支援します!

市では、高齢者が自立した生活を継続できるように、生活を援助する福祉サービス事業を実施しています。
これらの事業をぜひご利用ください。

健康長寿課 ☎87-0888



屋根雪下ろし費用の助成

屋根雪下ろし費用の一部を助成します。
※助成を受けるには事前登録が必要です。

対象者の拡充 申請方法の変更

令和2年度より左記のとおり変更になりましたのでご注意ください。
・一部の母子世帯が対象に
・申請書の様式が変更
・申請書に雪下ろし前後の写真および領収書を添付

対象

65歳以上の高齢者世帯、母子世帯などで、要援護者として市の名簿(以下、福祉票)に登録され、かつ市が定める対象要件に該当する方

助成金▼1回8000円
※一冬期間2回以内、地区によつては4回
相談先▼地区の民生委員



玄関前の除雪を手助け

対象▼65歳以上の高齢者世帯で、福祉票に登録され、要介護認定を受けた方がいる世帯
費用▼1回(1時間)300円

※一冬期間6回以内
相談先▼地区の民生委員



障害者控除の認定

障害者控除の対象となる方には、1月下旬に「障害者控除対象者認定書」を送付します。

対象▼12月31日現在で要支援2または要介護1~5の認定を受けている方

要支援2、 要介護1・2	障害者控除
要介護3~5	特別障害者控除

タクシースの初乗り料金を助成

対象▼65歳以上の要介護2以上の認定を受けた方などで、常時車椅子を使用または寝たきりの方
費用▼リフト付きタクシースなどの初乗り料金。年間36回まで
※車椅子用は上限630円

配食サービスを通した見守り

調理などが困難な方に、健康などを考慮した食事を配達し、安否確認を行います。
対象▼65歳以上の高齢者世帯などで、福祉票に登録されている方
費用▼1食250円
相談先▼地区の民生委員

緊急時に備え準備しましょう!

緊急通報システムを設置

病弱なために緊急時の対応が困難な世帯に設置します。

対象▶65歳以上のひとり暮らし世帯などで、福祉票に登録されている方の世帯

費用▶無料(ただし通話料は自己負担)
相談先▶地区の民生委員



緊急通報システム(シルバーコール)

救急医療情報キットを配布

自宅での緊急時に救急隊へ医療情報などを知らせるためのキットを無料で配布します。冷蔵庫内の分かりやすい場所に保管しましょう。

対象▶65歳以上の高齢者世帯(日中のみ高齢者世帯も含む)

費用▶無料 相談先▶地区の民生委員



救急医療情報キット

地域農業を未来へ 農地中間管理事業をご利用ください

農業者の高齢化や後継者不足、耕作放棄地の増加など、農業経営が厳しい状況にある中、次世代へ農業をつなぐために、農地の集積・集約化を積極的に推進する「農業中間管理事業」をぜひご利用ください。
 岡勝山市農業公社 ☎88-5520 勝山市農業委員会（市役所1階）☎88-8115

事業のしくみ

農地中間管理事業は、担い手（認定農業者や農事組合法人など）へ農地を集積し、農地の有効利用、農業経営の効率化を目指す事業です。

勝山市農業公社が、福井県農地中間管理機構の窓口となり、農地の貸借手続きを行います。

農地所有者



農地の貸し付け
 賃料の支払

メリット

- 契約期間終了後、農地は確実に手元へ
- 賃料は確実に入り、条件を満たせば「協力金」もしくは「補助金」がもらえる

福井県農地中間管理機構 ※窓口は勝山市農業公社

耕作者（借り手）



農地の貸し付け
 賃料の支払

メリット

- 集約した農地で、効率的な営農が行える
- 貸し手が複数いても、契約や支払はまとめて行える

新担い手農地集積促進事業 補助金

勝山農業振興地域外の農地を農地中間管理機構から借り受けた場合に、耕作者（借り手）に対して補助金を交付します。

補助額▼1㎡につき5円を乗じた額（上限）
 ※1000円未満切り捨て

交付条件▼

- 1補助対象農地につき1回限り
 - 農地の契約始期が令和3年1月1日から令和8年3月31日の間
- ※その他条件があります。詳しくは、勝山市農業委員会へお問い合わせください

岡勝山市農業委員会（市役所1階）

☎88-8115



市民の癒しの空間へ 温泉センター水芭蕉リニューアルオープン

オープン日
12月31日(木)午前10時〜

主なリニューアル内容

温泉棟▼「日曜日の公園」をテーマに、ロビーでゆったり過ごせるよう仕切りを撤去し、広々とした空間を創りました。また、食堂および厨房は、入り口付近に移動しました



ふれあい会館▼部屋
割りの変更や防音強化、洗面台やシャワー室を新設するなど宿泊向けに機能を強化しました。



女子会やご家族連れ、団体で和モダンな部屋をご利用ください
※予約は1月中旬開始を予定
サウナ室▼男女のサウナ室のヒノキ板を張り替えました

ナチュラルでモダンな空間に生まれ変わります!!



支配人
榎家 慎一氏

ジオパークをイメージした温かみがあるロビーは、読書もできるくつろげる空間です。また、飲食スペース「水芭蕉Café」は、美容と健康・長寿をテーマに、スムージーや健康茶などを提供します。さらには、県内ではここだけの東急ハンズセレクトショップも展開。Caféやショップだけのご利用でもお気軽にご来館ください。

勝山ニューホテル大浴場 開放期間の延長
水芭蕉の休業期間中、宿泊客以外にも開放していた、勝山ニューホテルの大浴場は、12月30日(水)まで利用できます。利用時間は変更になる場合があります。

園商工観光・ふるさと創生課
(市役所2階) ☎88・8117

令和3年度・令和4年度勝山市競争入札等参加資格審査 新規申請および登録項目の変更等を受け付けています

申・問 監理・防災課 (市役所2階) ☎88-8125

**「建設工事」「工事関係委託」
競争入札等参加資格審査申請**

令和3年度・4年度に市が発注する建設工事、工事関係委託に係る一般競争入札、指名競争入札および随意契約に参加を希望する方の資格審査を行います。
記載事項をご確認の上、申請手続きを行ってください。

- 申請区分▶①建設工事(建設業法に規定する29業種) ②工事関係委託(測量、土木関係コンサル、建築関係コンサル、地質調査、補償コンサル)
申請期限▶1月29日(金)まで
申請方法▶電子申請によるデータ送信および必要書類を郵送(持参は不可)

申請要領および様式はこちら



有効期間の延長
「その他委託」「物品等」「小規模修繕」は、令和元年度・2年度競争入札等参加資格の有効期間を1年間延長するため、資格審査の受け付けは行いません。

**「その他委託」「物品等」「小規模修繕」
競争入札等参加資格の登録項目の変更等**

令和元年度・2年度に「その他委託」「物品等」「小規模修繕」で登録した項目から追加、変更などをする場合は、次のとおり申請手続きを行ってください。
対象区分▶①その他委託 ②物品等 ③小規模修繕
申請期限▶1月29日(金)まで
申請方法▶必要書類を郵送(持参は不可)
変更適用期間▶令和3年4月1日～
令和4年3月31日

申請要領および様式はこちら





今年も大活躍 福井県高等学校新人大会

弓道部		
男子団体	優勝	高島滉己、竹内裕亮、笠塚暁貴、田中誠也
女子個人	4位	清水 凜

※どちらも北信越新人大会出場。男子団体は12月に岐阜県で開催される全国高校選抜大会にも出場

男女バドミントン部		
男子学校対抗	準優勝	(*)
男子ダブルス	優勝	南茂斗羽・竹澤陽生(*)
男子シングルス	3位	南茂斗羽(*)、竹澤陽生
女子学校対抗	準優勝	(*)
女子ダブルス	優勝	田邊裕美・五十嵐友実子(*)
	3位	高田未沙希・水谷円香(*)
女子シングルス	優勝	五十嵐友実子(*)
	準優勝	田邊裕美(*)

※(*)の選手は1月に石川県で開催される全国高校選抜大会北信越予選会に出場

男子テニス部		
団体	3位	

陸上部		
男子やり投	4位	廣田純也(北信越新人大会出場)



男子弓道部



男子テニス部

新しい授業に取り組んでいます

11月に2回公開授業を行いました

●11月16日 タブレット活用授業



県立学校（嶺北地方35校）の情報通信技術(ICT)教育担当教員が参観

●11月26日 英語科「CLIL(内容言語統合型学習)」

研究授業



上智大学 和泉伸一教授をお招きし、県立学校英語科教員15人が参観

岡勝山高校 ☎88-0200

酒の一升ビンの処分方法が変わります

開始時期
令和3年
1月～

これまで販売店での処分をご案内してきた酒の一升瓶の処分方法が、下記の通り変更になります。適切な処分をお願いします。



令和3年1月からの処分方法

- 茶色の一升ビン（すりガラス状は除く）
→購入店または販売店
- 茶色以外の色、すりガラス状の一升ビン
→ごみステーション（ビン類の収集日）
ビュークリーンおくえつへ直接持ち込み

岡環境政策課（市役所1階）☎88-8104

広報かつやまお知らせ版11月号で掲載した内容に誤りがありました。お詫びして訂正します。掲載2ページ 2021年版福井県民手帳の値段正しくは、650円（税込）です。



持続可能な地域社会づくりへ
ふくいSDGsパートナーに
登録

ふくいSDGs 11月12日、市は「ふくいSDGsパートナー」に登録し、SDGsの達成に貢献することを宣言しました。

今後、市民、企業、NPO法人などと連携し、持続可能な地域社会づくりをより一層進めます。登録総数▶146団体（11月12日現在）

勝山市の宣言内容

- ESDを推進し、次世代の地域の担い手を育成
- 実践的なインターンシップを提供し、学生の技術的・職業的スキル向上を支援
- 市民主体の環境美化活動を支援
- ジオパークなど地域資源を保護・保全するとともに、積極的に活用することで観光の産業化を推進



岡未来創造課（市役所2階）☎88-1115

日本の伝統芸能を体験

■11月11日 成器西小学校



成器西小の全児童が狂言を鑑賞しました。大蔵流狂言山本会が出演し、国語で学んだ「柿山伏」や「附子」が演じられ、こっけいな動きや言葉に児童は笑い声をあげていました。

行政相談制度 知って

■11月18日 鹿谷小学校



行政相談委員が鹿谷小5・6年を対象に出前授業を開きました。児童が街灯や歩道の危険箇所などで改善してほしいことを発表。出された要望は行政相談センターがまとめ、関連機関へ提出します。

平泉寺のイトヨ 保全の意義学ぶ

■11月20日 まほろば



平泉寺の御手洗池でイトヨの生息が確認されたことを受け、平泉寺区が区民を対象に学習会を開きました。イトヨの調査に関わった森誠一教授（岐阜協立大）が講師となり、その価値と保全の意義を説明しました。

北谷冬の風物詩 鯖の熟れ鮓し

■11月8日 北谷町北六呂師



北谷町の伝統の味「鯖の熟れ鮓し」の仕込みが始まりました。今年は1,800匹を年内に漬け込むそうです。

この日漬け込まれた熟れ鮓しは、12月19日にたる上げされ、北谷町コミュニティセンター内の山の駅「よろっさ」で販売されます。

市民に防火をよびかけ

■11月9日 勝山サンプラザほか



消防署と消防団員が防火パレードで市内を巡りました。パレードにあたり、まつぶんこども園の園児らが踊りで団員を応援。園児は、その後、買い物客に「火事に気をつけて」と防火チラシを配布しました。

恐竜も冬支度

■11月11日 かつやま恐竜の森



冬の雪に備えるため、園内の恐竜モニュメントの雪囲いが始まりました。

かつやまディノパーク内の恐竜や巨大昆虫なども含めた約80体に行う作業は12月中旬まで続くそうです。



人工知能を用いた画像診断

福井勝山総合病院
院長補佐 兼 画像診断センター長
兼 放射線科部長 植松 秀昌



AIが指摘(白丸)した肺結節候補

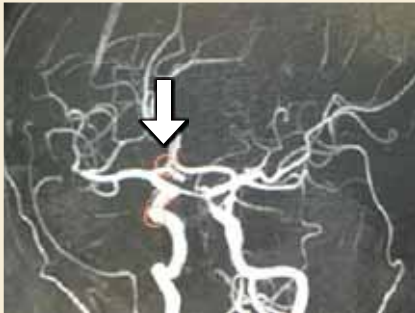

AIが指摘(赤丸)した2か所の動脈瘤候補

人工知能(AI)はいろいろな分野で活用され始めていますが、画像診断の分野でも導入が進んでいます。画像診断にAIを導入できる疾患は、現時点では主として、脳動脈瘤、肺結節の拾い上げです。当院では放射線技師、放射線科医、各領域の専門医が「3つの眼」で画像チェックを行っていますが、そこにAIを導入すれば「4つの眼」でチェックできるので、より高精度の診断が期待できます。当院でも2020年9月から試験的に、脳動脈瘤、肺結節診断にAIを導入しました。脳MRI画像から「脳動脈瘤」の疑いがある部分、胸部CT画像から「肺結節」の疑いがある部分をAIが検出し、医師の診断を支援してくれます。



AIによる画像診断には、偽陽性が多いので、医師の最終判断は欠かせませんが、AIを用いることで診断精度の向上が期待できます。当院の放射線科医は、常勤1人、福井大学病院からの応援の非常勤医師1人の計2人で診療に従事しています。放射線科医は直接患者さんとお目にかかることはありませんが、このようにAIを活用しながら、今後もより精度の高い診断をこなしていただければと思います。

勝山公民館 展示コーナー

春夏秋冬 折り紙アート作品展

お出かけサロン(現在中止)で作り上げた折り紙アート作品を展示します。

展示期間▶12月14日(月)~27日(日)

※20日(日)は教育会館休館

早川百合子さんの押し絵作品展

羽子板などに装飾される押し絵は、勝山でも左義長まつりで展示するなど古くから親しまれてきました。町並み景観と共に残したい伝統工芸品をどうぞご覧ください。



展示期間▶12月28日(月)~令和3年1月16日(出)

※29日(火)~1月3日(日)は教育会館休館

園勝山公民館(教育会館1階) ☎88-0800

いきいき★健康長寿

冬の入浴にはご注意ください!!

冬場の入浴は、急激な温度変化によって血圧が大きく変動しやすく、心筋梗塞や脳梗塞、のぼせや意識喪失などを起こすことがあります。(特に高齢者)



冬場の入浴で気を付けること

- 入浴前に脱衣所や浴室を暖める
- 飲酒後の入浴は控える
- 長湯は控える(41度以下のお湯で10分以内)
- かけ湯をしてから入る
- 入浴前に同居者に一声かける

園地域包括支援センター「やすらぎ」(すこやか内) ☎87-0900

人口の動き

	10月末現在	自然動態			社会動態			11月末現在	月間増減
		出生	死亡	計	転入	転出	計		
男	10,800人	7	-16	-9	12	-19	-7	10,784人	-16人
女	11,835人	5	-13	-8	8	-23	-15	11,812人	-23人
合計	22,635人	12	-29	-17	20	-42	-22	22,596人	-39人
世帯数	7,977世帯							7,966世帯	-11世帯

交通事故発生状況

※高齢者=65歳以上

件数内訳	令和2年11月末	前年比
総件数	266件	-90件
人身事故 (うち高齢者)	15件 (7)	+3件 (+5)
死者 (うち高齢者)	5人 (3)	+5人 (+3)
傷者	13人	±0人
物損事故	251件	-93件

12月の納税

固定資産税▶第3期

納期限▶12月25日(金) 口座振替▶12月22日(火)

ふくだ よしかず
福田 義一さん (68歳)

さち子さん (64歳)

=平泉寺町笹尾=



地域への愛情で地域おこし

第31回目は、7年前にUターンされた福田さん夫妻（さち子さんは敦賀市出身）にお話を伺いました。

福田さん夫婦は、ピザ作り体験ができる「星乃蔵」を運営されています。この「星乃蔵」は、息子さんとご自宅の蔵を改修したもので、ピザ窯なども自作しています。

▶Uターンしたきっかけは？

18歳から勝山を離れていましたが、心の中ではずっと故郷勝山への想いがありました。

60歳を過ぎ、高齢化が進む地域の現状を考えた時、自分が元気なうちに故郷へ帰り、地域に恩返しがしたいと思い、夫婦で

勝山へ帰ることに決めました。

▶勝山に戻ってきてどうですか？
(義一さん)

田舎ならではのゆっくりとした生活を楽しんでいます。

戻ってきてからは、地域を元気にしたい。そのためには、地域に人の流れをと思い、「星乃蔵」やほ場の法面に芝桜を植えるなどの活動をしています。

普段は人気が少ない地域ですが、子どもから大人まで、多くの方の楽しんでいる姿を見ると、とても嬉しく思います。

(さち子さん)

移住前は、知り合いがいない土地で不安でしたが、公民館学級などの地域の行事に参加する

につれ、地域の方と繋がりができ、不安はすぐになくなりました。

周囲の方に温かく迎え入れてもらえ、とても心地よい生活ができています。

▶今後について

地域への愛情があるからこそ、いろいろなことを楽しめています。

今後も、豊かな自然に囲まれた中で、自分たちのペースで、ストレスのない生活を楽しんでいきたいと思っています。

移住に関するお問い合わせは
商工観光・ふるさと創生課
(市役所2階)へ ☎88-8105

ふるさとを訪ねて

地域文化を掘り起こそう

④

市史編集室 山田 雄造

岩ヶ野道場報恩講

今年は11月8日からその準備が始められた。もち米1斗5升をかしき蒸す作業から始められる。最近餅つき機を利用するようになったが、以前は台所にあるイロリで蒸籠で蒸した。器械でついたものも改めて臼でつくが、今年も一部は蒸したもち米を臼で小突きから始め、区の男衆が代わる代わるついた。今年は八臼つかれ、92歳の道場主も参加された。

女衆は餅をちぎりまるめ丸餅を作り、あるいは写真のような穴のあいた竹を使い小さい餅（おもっそ）を大量に作る。真宗のお供えで一番重要なのはお餅で、写真のように串に刺し供えられる。これは杉形華束（杉盛、オケソクサン）といい、行事が終わると参拝者に配られる。

お堂で並行して行われる仏具磨き（オミガキモン）は、力のいる作業ながら心の汚れも拭き取られることであろう。これらの作業にはもち米1升を持参がてら区内の各家から一人が必ず出る。

9日は杉盛を作る作業が行



もちまるめ



おもっそ

われる。報恩講さん料理は道場の親戚の方と道場の奥さん、娘さんが協力して、当夜から10日まで2日がかりで作られる。精進料理なので野菜が中心で、里芋、椎茸、揚げ、コンニャク、ゼンマイ、金平ごぼう、スコ、竹の子、麩の辛し和え、ひき汁などが作られる。今年はお堂での影響で全員が会食することはできなかった。

報恩講は10日の午後7時から上寺の浄願寺住職を招き「御伝鈔」が唱えられる。11日はお説教が中心で営まれる。道場主が開始を告げる半鐘を撞き、午前9時30分から正信偈を区民も唱和する形であげられる。続いて道場主が御文を読まれ、その後第1回目の賽銭集め、次いで浄願寺住職のお説教、賽銭集め、お説教の続き、最期は全員で恩徳讃が唱和され終了する。



おすすめ図書

勝山市立図書館 ☎88-6000
ホームページ <http://tosyokan.city.katsuyama.fukui.jp/>

一般図書



「福井県と北海道の縁」
～北海道移民史を中心として～

北国 諒星／著
北海道出版企画センター

歴史上、福井県人は北海道に何を遺したのか？福井県人の北海道移民史を中心に、幕末・維新時における山間小藩・大野藩の蝦夷地での活躍や、明治2年創設の役所「開拓使」に出仕していた2人の人物の活躍などを描く。

中高生図書



「拝啓パンクス ノットデッドさま」

石川 宏千花／作
くもん出版

高校1年生の晴己は、中学2年生の弟・右哉と、多摩地区のはずれの古アパートで暮らしている。アルバイトで生活費を稼ぎ、ギリギリの生活を送る兄弟には、心の支えとなる音楽・パンクロックと、「いつか兄弟でバンドを組む」という夢があった…。

子ども図書



「こまったこまった サンタクロース」

エロール・ル・カイン/えほるぶ出版

今夜は、クリスマス・イブ。サンタクロースがプレゼントをどっさり持って、5階建ての建物にやってきました。くつ下を探して、おもちゃを入れてあげようと思ったサンタクロースですが、ここには煙突がありません。どうやって入ったらいいのでしょうか…。

勝山唯一のアルビオン専門店

ALBION

健康美肌 **ボンタマキ**

クリスマスプレゼントにタマキニイメ
ショールやマスク、手袋など小物も充実しています。

住所：勝山市元町1丁目9-21-3 TEL：0779-87-2613
営業時間：10:00～19:00 定休日：第1,3月曜日,第2,4,5日曜日

広告

未来創造課まで
広告のお申し込みは

調理補助

内容▶ ごはん、お味噌汁、調理盛付、調理器具洗浄など
時間▶ 5:00～18:15の間で6～8h
給与▶ 時給950円～
休日▶ シフト制
待遇▶ 時給に賞与相当分込み・昇給あり
勤務地▶ 勝山市内の病院
応募▶ 電話連絡の上、日時決定後に履歴書持参で面接にお越しください。
※受付/月～金9:00～18:00

勝山市内の病院で **調理補助**

※業務内容※
ごはん、お味噌汁、調理盛付、調理器具洗浄など

時給 **950円**

株式会社 フォーカル・トラスト
福井市周郡町4丁目1207 マジックスクエアD
☎0776-24-0565 担当/保原

こんな方にオススメ!

コロナの影響で県外から様子を見に行けない
施設の入所などで家を空けることになった

空き家の管理はおまかせください

オプションサービスもいろいろ
◆屋根雪下ろし
◆草刈り
◆不用品処分など

選べる2つのプラン
☆外観だけ
☆外観+家の中

北八グループ (株)ユキチ産業
かたづけハッチくん事業部
福井県勝山市沢町2丁目11-8
☎0120-87-0684

家族葬ホール しおん

メモリーナ紫苑 勝山会館

家族葬・一般葬・多目的施設貸出

「感染防止徹底宣言」

- 事前に準備しておくものはあるの？
- いざというときはどうすればいいの？

葬儀の悩みや不安をお気軽にご相談ください。

24時間 365日対応 〒911-0034 勝山市滝波町5丁目315
事前相談・事前見積り無料 TEL(0779)64-5618

心に寄り添う 株式会社 パシオン

