

人口	(58. 3. 1現在)
男	15, 246人
女	16, 068人
計	31, 314人
世帯数	7, 781

太鼓と炎の祭典 左義長まつり

奥越路に春を呼ぶ

五穀豊穰を祈願 市内外から約九万人のにぎわい

奥越路に春を呼ぶ。勝山左義長まつりが、二月二十六日、二十七日の両日にぎやかに繰り広げられました。

二月二十六日午後一時、下後区やぐらの上で鳴らされたふれ太鼓により、二日間のまつりの幕が切れて落とされました。

引き続き、左義長ばやし保存会の皆さんの模範演技が行われ、みごとなパチさばきを披露しました。

このあと、各地区のやぐらでは子どもばやしコンクールが行われ、七分間の制限時間内にごろの練習の成果を競い合いました。

まちまちには三色の短ざくが張りめぐらされ、やぐらの上では三味線、笛やかねにあわせて女装した浮き男のはやす太鼓が夜遅くまで続けられました。



▲市内12カ所のやぐらで「蝶よ花よ……」リズムも軽く

各地区では、趣向をこらした「作り物」を展示しました。エトや世相にちなんだものを、それぞれ民具や道具などで作り、人びとの目を惹きつけました。

二十七日の夜、九頭竜河原にかつぎ出されたご神体は十二基。これらに短冊、縄や正月に飾られたしめ飾りなどをまきつけ、午後十時ののろしを合図にいっせいに点火、燃えさがる炎は冬の夜空を染めました。集まった人びとは、このドンド焼きに鎮火と五穀豊穰を祈願しながら、二日間のまつりの幕を閉じました。



▲まつりのフィナーレをかざるドンド焼き

子供ばやし

- ▼勝山市長賞 下後区▼勝山商工会議所会頭賞 上長洲区▼市議会議長賞 芳野区▼勝山地区区長会長賞 下長洲区▼勝山観光協会会長賞 下袋田区▼勝山左

作りもの

コンクール

- ▼勝山市長賞 芳野区▼勝山商工会議所会頭賞 下袋田区▼勝山市議会議長賞 沢区▼勝山地区区長会長賞 立川区▼福井新聞社賞 下後区▼優秀賞 上袋田区・下長洲区・上本町区・中後区

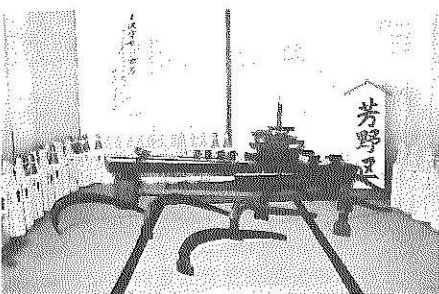

▲市長賞をとった芳野区の不沈空母

統一スローガン

明るい選挙、住みよい郷土
一票の力で守る地方自治

正しい選挙 私の一票

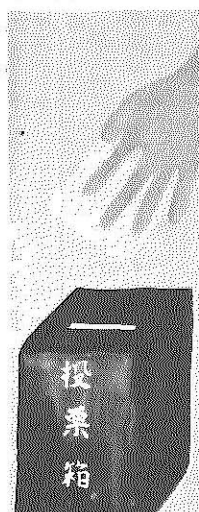

勝山市明るい選挙推進協議会
勝山市選挙管理委員会

投票日は四月十日

県知事選挙 県議会議員選挙

▲選挙法ひとくちメモ

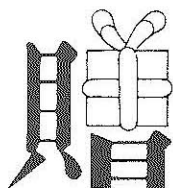

政治家や候補者などが
お中元や寄付など金品
を贈ることはルール違反です。

贈らナイ

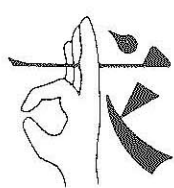

政治家や候補者などに
お祭りの寄付など金品
を求めることも禁じられています。

求めナイ



政治家や候補者などから
祝儀やせん別など金品
を受けとってはいけません。

受けとらナイ

三ナイ運動をすすめましょう

(この絵は第七回明るい選挙啓発ポスターコンクールで優秀となった北郷小学校五年水上裕子さんの作品です。)

万一に備えて 交通災害共済に加入を 申し込みは今月中に

交通災害共済については、すでに区長、町内会長さんを通じて申込書が配布されていますが、一人四百五十円を添えて、区長、町内会長さんへご持参ください。直接、市役所・公民館へ持参していただくことも可能です。四月一日から適用になりますので、区長、町内会長さんへは三月二十五日までに、また直接市役所・公民館へ申し込まれる人は、三月三十一日まで

にお願いいたします。
災害見舞金と
交通遺児援助一時金
災害見舞金の額は表のとおりです。交通遺児援助一時金は、共済に加入している父または母が交通事故で死亡した場合、その人と暮らしていた義務教育終了前の子(遺児)に対し、一時金(一人につき二十万円)が支給されるものです。

対象となる
交通事故
日本国内で、次の交通機関の運行にともなう事故によって死亡した場合に適用となります。
①道路交通法に規定する自動車、オートバイ、自転車、車いす、トロリーバス
②日本国有鉄道法および軌道法の適用を受ける汽車、電車、気動車、モノレール、ケーブルカー
③海上運送法に規定する定期旅客船(十三人以上の旅客定員を有する船)および不定期旅客船
④航空法の適用を受ける旅客機

請求期間は
見舞金の請求期間は事故があった日から二年以内です。その間に請求しないと認められません。必ず二年以内に請求してください。
くわしいことは市企画課生活環境係(☎八一一一)内線二三四番へ

1等級	死	100万円
2等級	(1) 自動車損害賠償保障法施行令別表の等級区分第1級の各号に掲げる後遺障害に該当するもの	100万円
	(2) 自動車損害賠償保障法施行令別表の等級区分第2級から第4級までの各号に掲げる後遺障害に該当するもの	50万円
3等級	1年以上の治療を要する傷害で、入院60日を含む実治療日数180日以上のもの	30万円
4等級	6月以上の治療を要する傷害で、入院30日を含む実治療日数90日以上のもの	15万円
5等級	3月以上の治療を要する傷害で、入院7日を含む実治療日数45日以上のもの	8万円
6等級	2月以上の治療を要する傷害で、実治療日数30日以上のもの	6万円
7等級	1月以上の治療を要する傷害で、実治療日数7日以上のもの	4万円
8等級	1週間以上の治療を要する傷害	1.5万円

下水道受益者負担金 説明会終わる

説明会終わる

下水道課では、昨年十月一日に施行された「勝山市下水道条例」や「下水道事業受益者負担金に関する条例」と規則などの内容について、下水道第一期計画区域内の皆さんに十分理解していただき、ご協力をお願いするためPR説明会を行いました。説明会は一月末から二月中旬にかけて各区単位で行われ、二十五会場で約千十人の参加がありました。

下水道問答(1)

負担金の賦課対象を土地にしたのはなぜですか。
下水道整備により受ける利益とは、快適な生活ができることとその土地の利用価値が増加することです。したがって、下水道の使用による受益は土地の面積に比例するといえます。そこで、現時点での建物面積や下水道の使用人員などを賦課対象にする、これらはいつ変化するかかわらず、長期的にみて安定していかないものを対象として負担することになって、かえって不公平な面が出てくるわけです。したがって、現在の下水道使用の状況と関係なく、永久に変わらない土地の面積に定むのが、長期的にみて公平な負担方法といえるのです。

新入学児童の交通安全 お母さん気をつけてあげましょう

新学期ももうすぐ。どのご家庭でも、希望に胸ふくらむ季節です。しかし、忘れてはならないのが交通事故です。そこで、新学期を迎えて、まずお母さんに心がけていただきたい点をいくつかあげてみましょう。
▼登校時間に余裕を持たせましょう
入学当初の子どもは、新しい環境の中でいろいろなことに神経を使い、疲れています。夜は早く寝かせるようにしてください。余裕を持たせて送り出しましょう。出かける際、しからぬようににしましょう。
▼通学路を歩かせる前に、子どもは、大人や年上の子のまねをする傾向があります。まず母親から良いお手本となるような心づかいを教えることが、子どもを交通事故から守る大きな力となるのです。

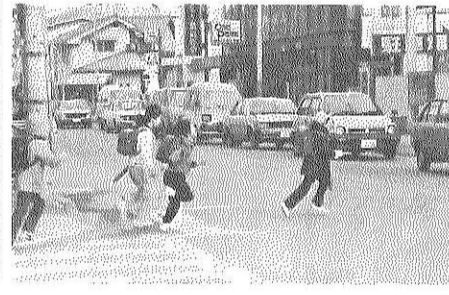

登校は余裕をもって

「範囲拡大」 所得税課税世帯にも有料で ホームヘルパー 派遣制度

高齢化社会のなかで、おおよそのおとしよりは、家族や友だち、知人などの温かい人間関係を保ちながら、生活できることを望んでいます。
特にねたきりなど心身に障害を持っていらっしゃるおとしよりに対する援護体制の充実が、最も望まれています。
こうしたおとしよりの要望にこたえるために、家庭奉仕員(ホームヘルパー)の制度があります。
◆対象となる家庭
○老衰や身体上または精神上に障害があって、日常生活に支障のある、おおよそ六十五歳以上の老人家庭。
◆ねたきり老人など、常に介護を必要とする家庭で、その介護に当たる者が勤めに出たりあるいは病弱などのため、十分な介護ができない家庭。
二、家庭奉仕員が手伝う内容
◆衣類の洗たく、補修
◆すまいの掃除、整理整頓
◆身のまわりの世話
◆生活必需品の買い物
◆医療機関などとの連絡、通院の介助
◆生活、身上に関する相談、助言

戸籍の謄・抄本手数料が改正 —4月から1通300円に—

区分	手数料額
戸籍の謄・抄本	1通 300円
除籍の謄・抄本	# 500円
戸籍の記載事項証明	証明事項1件 200円
除籍の記載事項証明	# 1件 300円
受理証明書	1通 200円

戸籍手数料令が改正され、四月一日から戸籍の謄・抄本の手料は、一通三百円になります。そのほか、改正される手数料は次のとおりです。

文化財をたすねて(8) 市指定 旧備荒倉

全国規模の「天保の大きな」は、勝山地方にも大きな被害をもたらした。
天保四年(一八三三)の夏は雨続きで、九月には平地にも初雪が降り、冷害に見舞われ、翌五年は干ばつと台風被害、翌六年、七年は大雪と洪水はん濫という天候不順に悩まされた。こうした連年の凶作により、天保七年から八年にかけて最悪の事態となった。勝山地方でも飢え死にするものが多く、町方



昔のままの姿を残す
旧備荒倉

これは、凶年に備え食糧を貯蔵しておく建物で、石高一石につき一升の割でモミを備蓄した。村の人びとはこの倉を「おすくい倉」と呼び、いざというときの頼みとしていた。
今も、当時そのままの外観を残し、扁額とともに貴重な資料として保存されている。
備荒倉は、同じく、滝波と款ヶ野(大野市)にも建てられたが、残っているのはこの平泉寺にあるだけである。扁額は、滝波(笠川藩氏所有)にも残っており、いずれも市の有形文化財に指定されている。

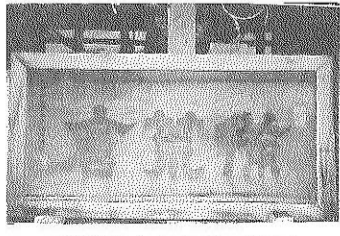

▲重厚なケヤキ材の扁額

香典返し廃止を申し合わせ 勝山地区区長会

勝山地区では、四月一日から香典返しを廃止を申し合わせました。皆さんのご理解とご協力を願います。
実施 四月一日から
実施範囲 勝山地区全域(町内) 香典の額 千円程度。なお、礼状発送などのため、包み紙には住所・氏名を明記しましょう。
礼状 真心をこめて礼状を出すよう心がけましょう。

(看板)
お願い
勝山地区では、香典返しの廃止を申し合わせましたので、よろしく
お願い申し上げます。
勝山地区区長会

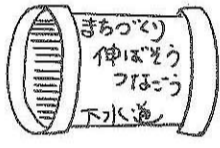

和紙に魅せられて

ちぎり絵に取り組む中山さん

「ちぎり絵」——ちよつと聴き慣れない名前です。今月号はその「ちぎり絵」を趣味としている中山節子さん(55)本町二丁目を訪ねました。

「ちぎり絵」とは、和紙をちぎって、頭に描く構図どおり、ノリではっていくもの。一見すると油絵のような感じがしますが、よく見ると和紙特有のやわらかさと、ケバを生かした独特の作品です。

「いい和紙ほどケバがよく出るんですよ」と中山さんは言います。いい和紙を求めて、越前和紙の本場、今立町まで出向くこともあるとのこと。

中山さんがちぎり絵を始めたのは、二年前です。お土産などで和紙をもらい、何かよい活用

はないものかと思っていたところ、新聞で講習会のあることを知ったそうです。すぐさま、申し込み、それから半年間、毎週一回福井まで電車を通う生活が始まったとのこと。

作品は、まず何を描くかを決め、構図を考えて、色和紙を選び、それをちぎりながらはっていきま。最初は、絵の下書きをし、その上にはっていったのですが、今では慣れそのまますぐ一枚はっていくとのこと。

特に難しい点は——「やはり絵心が必要なことですね。中山さんは、絵が描けないので、せめてちぎり絵ならやれるだろうと思っただけですが、最初はいろいろと苦労したようです。

中山さんは、このほど越前和紙まつりに六号の作品「バラ」を応募し、みごと大阪通産局長賞の栄誉に輝きました。この絵を含めた中山さんの作品六点が、現在北陸電力勝山営業所の玄関ロビーに飾られ、訪れる人たちの目を惹きつけています。

中山さん一家は、お父さんの輝男さん(60)が都山流尺八の大師範で、油絵も描くという芸術一家です。中山さんは、これからは大作に挑戦したいと張り切っています。

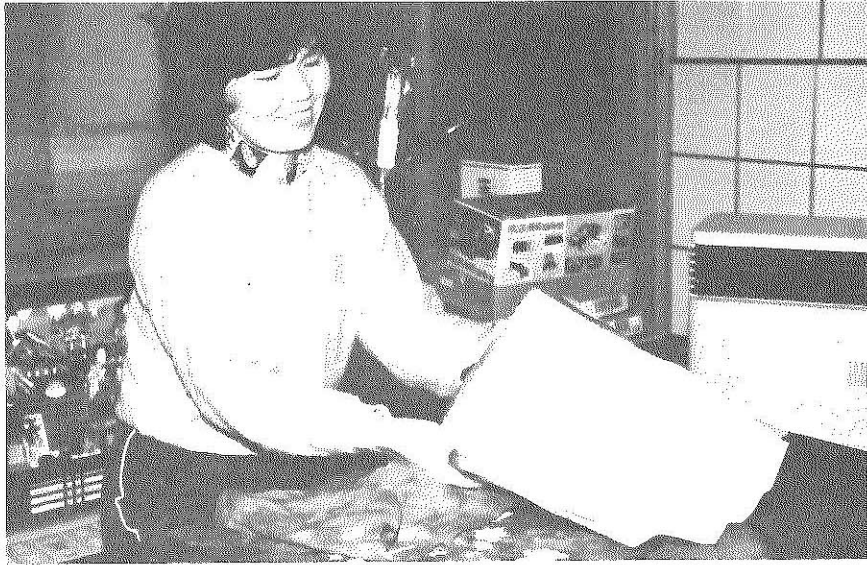

▲「和紙選びも重要なポイント」と話す中山さん

今までの手がけた作品は、小品も含めて三十作ぐらいで、題材は風景・花。子どもさんのために漫画を制作したこともありま。これらの作品は、親しい友だちにあげたり、お祝い品として贈ったりして、たいへん喜ばれています。

今のところ、サークル活動はしていませんが、もし、「ちぎり絵」をやってみたい仲間がいればいっしょにしたいと言っています。

中山さんは、このほど越前和紙まつりに六号の作品「バラ」を応募し、みごと大阪通産局長賞の栄誉に輝きました。この絵を含めた中山さんの作品六点が、現在北陸電力勝山営業所の玄関ロビーに飾られ、訪れる人たちの目を惹きつけています。

中山さん一家は、お父さんの輝男さん(60)が都山流尺八の大師範で、油絵も描くという芸術一家です。中山さんは、これからは大作に挑戦したいと張り切っています。

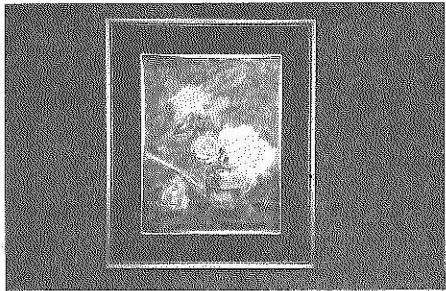

▶大阪通産局長賞に輝いた「バラ」

“観音さまのおすすめ” ムリヤリすすめるおかゆに悲鳴

市の民俗文化財に指定されている「観音さまのおすすめ」が二月二十日夜、遅羽町北山区で行われました。一年の好運と豊作を願うまつりで、古くから伝わる伝統行事の一つです。

この日の夕方、子どもたちが区内から集めた玄米を、区の男たちが歌に合わせてきねでつき、精米にしたものを、おかゆに仕立てあげます。そのおかゆを「観音さまのおすすめ」と呼びながら、お客としてきた婦人や子どもたち



▲米を集めて歩く子どもたち
次から次とすすめられるおかゆに悲鳴

話題を追って

初めての保育研究発表会 開かれる

市公立保育所研究会(島田憲子会長)主催の保育研究発表会が、三月五日市民会館で開かれました。従来は、公立保育所では個別に研究発表会を開いていましたが、今年初めて合同の研究発表会を計画。四公立保育所



▲日ごろの研究成果を発表する保母さんたち

青少年育成市民会議で 寺尾定義さん講演

昨年、結成された青少年育成市民会議の第二回めの講演会が、三月四日市教育福祉会館で行われました。講師は、寺尾定義さん(48)が、今年初めて合同の研究発表会を計画。四公立保育所



▲青少年の健全育成を訴える寺尾さん

市民体育大会成績 スキー競技

日時 二月十三日(日)午前九時
場所 雁が原スキー場

大回 転

- 登美子(勝山)
- ▲高校女子(一・五キロ)
- ①藤木勇紀子(勝山) ②松明八千代(鹿谷) ③西野広美(勝山)
- ▲高校男子(三キロ)
- ①山崎善孝(北谷) ②深谷暁(勝山) ③斎藤千城(勝山)
- ▼中学一年男子(三キロ)
- ①中村洋志(北部) ②木下成彦(北部) ③木下耕貴(北部)
- ▼中学二・三年男子(三キロ)
- ①竹生憲市(北郷) ②北川喜樹(中部) ③吉川浩二(中部)
- ▼中学女子(一・五キロ)
- ①四谷淳子(南部) ②細野容子(南部)

競 走

- ①平泉寺チーム ②遅羽チーム ③北谷チーム
- ▲総合順位▼
- ①勝山地区 ②平泉寺町 ③猪野瀬地区

少年少女 スラローム大会

日時 二月十一日(金)
場所 雁が原スキー場

- ▲六年男子 ①坂本和栄(平泉寺) ②前田祐二(村岡) ③前川孝(荒土)
- ▼六年女子 ①野辺裕子(成西) ②牧野陽子(鹿谷) ③中原理枝(村岡)
- ▲男年男子 ①木下順一郎(成西) ②南茂治(成南) ③今井信(成西)
- ▼五年女子 ①林直子(成西) ②大角育子(成南) ③小川知佐子(村岡)
- ▼四年男子 ①竹内幸裕(村岡) ②米村敏秀(成西) ③宇佐美和宏(鹿谷)
- ▼四年女子 ①中道美鈴(鹿谷) ②中原忍(村岡) ③湖上香里(成西)

- ①白木智子(中部) ②松原おおり(中部)
- ▼クロスカントリイ
- ▲男子一部(三キロ)
- ①桜井崇博(平泉寺) ②広田正和(荒土) ③中山茂一(北谷)
- ▼男子二部(三キロ)
- ①市原勝(平泉寺) ②四谷由起夫(遅羽) ③市原進(平泉寺)
- ▲男子三部(一・五キロ)
- ①木下誠一(北郷) ②竹内芳昭(北郷) ③島田伊佐男(勝山)
- ▲男子四部(一・五キロ)
- ①榊家嘉男(勝山)
- ▼女子(一・五キロ)
- ①行木みつる(平泉寺) ②石畝



58年度 農作業標準料金が決まりました 市農業委員会

今年の農作業標準料金が次のように決まりました。

- 農作業労働賃金(一日八時間 当たりで賄い含まず)
 - 一般作業 (男) 六千円 (女) 四千五百円
 - 田植 (男) 六千四百円 (女) 六千四百円
- 機械作業料金・稲作十アール
 - トラクター田耕起 六千円
 - 代がき 七千七百円
 - 動力田植機 五千五百円
 - コンバイン 一万七千円
 - 防除(一回) 四百五十円
 - もみすり(六十キロ) 四百三十円
- 麦作(転作の場合)・十アール
 - くわしくは、新保土地画整理組合事務所(☎八二二一)

市消費生活基礎講座 受講生募集

市では、昭和五十八年度消費生活基礎講座を次のとおり計画しています。

応募資格 消費者問題に関心ある人なら、どなたでも。受講料 無料

保留地公売 入札について

新保土地画整理組合事業地区内の保留地の競争入札を次のとおり行います。

- ▽入札の日時
 - 三月二十五日(金)午前九時から
- ▽入札の場所
 - 市民会館三階大会議室
- ▽入札参加申込書提出期限
 - 三月二十四日(木)午後五時
- ▽その他
 - ①公売する場所の位置および入札参加申し込みは、新保土地画整理組合事務所(市消防署裏手)にあります。
 - ②入札を希望する人は、入札申し込みと同時に、入札保証金(入札しよつと思入金額の百分の五以上)納入してください。

国民年金だより

本年四月から 国民年金の保険料が改められます

これは、昭和六十年まで給付に見合うよう毎年三百五十円引き上げられるようになったことと、五十七年の年金額が物価スライドにより増額されたためです。

	58年4月から	現在
一般加入者	月 5,830円	月 5,220円
付加年金加入者	月 6,230円	月 5,620円

◎ 保険料は忘れないように

もし納め忘れると、イザというとき年金を受けられないことがあります。たいへんです。保険料は期限までに納めましょう。

VTR技術講習会 (中級)のお知らせ

市教育委員会は、次の要領でビデオテープレコーダーを利用するために必要な中級程度の技術講習会を行います。

- 日時 三月二十五日(金) 午前九時～午後四時
- 場所 県教育研究所 福井市福新町二五〇五
- 参加料 五百円
- 定員 二十名
- 申し込み 市教育委員会社会教育課(☎八二二一)

登記無料相談所の開設

福井土地家屋調査士会と福井司法書士会では、土地や建物の表示、売買、相続などの登記、商業法人の登記について、無料相談所を開設します。

- 日時 四月一日(金) 午前十時～午後四時
- 場所 勝山商工会議所

昭和58年度基礎講座

開催日	テーマ
4月22日(金)	(開講式) かしこい消費者になるために (消費者保護の制度)
5月20日(金)	食品の選び方・簡易テスト(あおぞら2号車)
6月23日(木)	料理教室(ハイキング弁当のつくり方)
7月22日(金)	訪問販売とSF商法について
8月26日(金)	繊維製品と苦情事例
9月29日(金)	一日研修(企業・施設視察)
10月27日(金)	くらしと税金
11月24日(金)	豊かな生活設計(これからのくらしを考へる) 家計簿のつけ方
12月22日(金)	ふるさとの歴史
1月27日(金)	くらしと電気
2月24日(金)	正しい洗剤・石けんの知識
3月23日(金)	(閉講式) グループ活動について

※講師陣は県生活科学センター、大野税務署、県貯蓄推進委員会、北陸電力(株)などの協力を得ます。

リズム運動講習会

3月27日(日)午後1時

対象 婦人

問い合わせ 市教委体育課 8-1111

各種相談

- 心配ごと相談
 - 日時 四月六日(木) 午前十時～午後三時
 - 四月二十日(木) 午前十時～午後三時
 - 三月三十日(水)
 - 四月十三日(水)
 - 四月二十七日(水) 午前十時～正午
- 人権擁護相談
 - 日時 四月十四日(木) 午前十時～午後三時
- 行政相談
 - 日時 四月十四日(木) 午前十時～午後三時
- 交通事故相談
 - 日時 四月十四日(木) 午前十時～午後三時

- 法律相談
 - 日時 四月六日(木) 午前十時～午後三時
- 結婚相談
 - 日時 四月一日(金) 午前十時～午後三時
- 社会保険相談・健康相談
 - 日時 四月二十日(木) 午前十時～午後三時

保健ガイド

- ▽三歳児・一歳半児健康診査
 - 日時 三月二十五日(金) 午後一時～三時
- ▽三歳児健康診査
 - 日時 四月一日(金) 午後一時～二時半
- ▽三か月児健康診査
 - 日時 四月一日(金) 午後一時～二時半

畜犬登録および狂犬病 予防注射(春季)について

犬を飼っている人は、毎年一回の登録をし、六カ月ごとに狂犬病予防注射を受けなければなりません。

第1回狂犬病予防注射実施日程表

月	日	区域	実施場所	時間
4月1日(日)	旧勝山町部	専売公社前	午前 10:00~11:00	
		勤労者体育館前	11:10~11:50	
		市民会館前	午後 11:10~2:30	
4月4日(水)	平泉寺町部	農協遠羽支所前	午前 10:00~10:30	
		新道倉庫前	10:40~11:00	
		農協大蔵出張所前	11:10~11:40	
4月5日(木)	北谷町部	村岡公民館前	午前 10:00~10:40	
		寺尾バス停前	10:50~11:05	
		杉山バス停前	11:15~11:30	
4月6日(木)	鹿谷町部	農協平泉支所前	午後 1:10~1:50	
		猪野瀬公民館前	2:00~2:40	
		旭フード前	2:50~3:30	
4月7日(金)	旧勝山町部	村岡公民館前	午前 10:00~10:40	
		寺尾バス停前	10:50~11:05	
		杉山バス停前	11:15~11:30	

福井県緑化大会

とき 4月21日(木)

ところ 雁が原青少年旅行村

午後1時 アトラクション(左義長太鼓)

午後2時 式典・記念植樹