

広報

かつやま

平成11年

7

No.525

7月8日発行

主な内容

- ・介護保険でサービスを受けるには … 2
- ・ごみのゆくえ …………… 6
- ・議会報告 …………… 8
- ・Hot・話題 …………… 11
- ・情報ボックス …………… 14

発行 福井県勝山市 編集 市長公室秘書広報課
 〒911-8501 勝山市元町1丁目1-1
 TEL0779-88-1111 FAX88-1119

URLアドレス)http://www.hokuriku.ne.jp/
 katuyama
 (Eメールアドレス)katuyama@land.hokuriku.ne.jp

“骨格”現した 恐竜ドーム

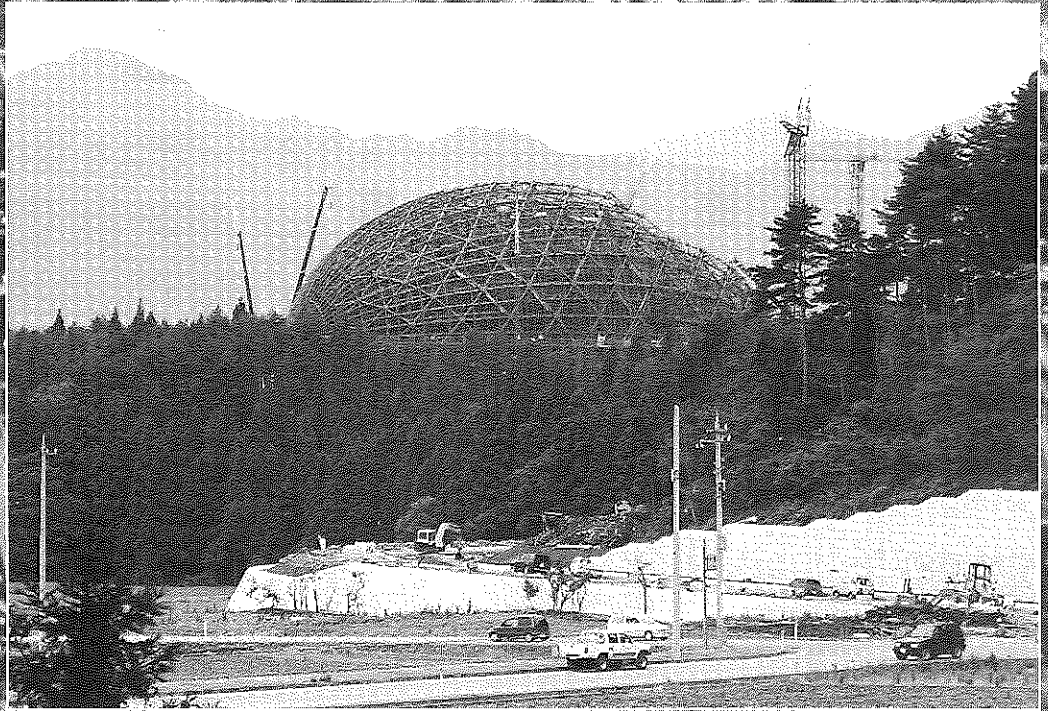

エキスポまであと1年



自然史のアミューズメントパーク

恐竜エキスポ@ふくい2000

テーマ

地球の再発見、
時代の展望

平成12年7月20日(祝・木)～9月17日(日)60日間 メーン会場：長尾山総合公園 サブ会場：大野市・和泉村

介護保険で

サービスを受けるには

先月号では介護保険制度の必要性、そして制度の概要についてお知らせしました。
 今月は、介護保険によるサービスを利用するまでの流れについて説明します。

まずは、

要介護認定の申請から

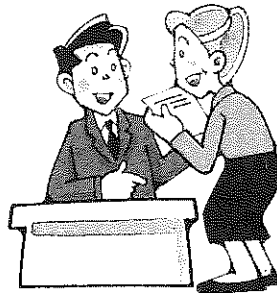

介護保険でサービスを受けるためには、寝たきりや痴呆ちほうなど、サービスを受けられる状態かどうか認定（要介護認定）を受ける必要があります。要介護認定の申請は、本人が市の窓口にて申請するか指定居宅介護支援事業者や介護保険施設に代行してもらうことができます。

要介護認定では、介護の手のかかりぐあい（要介護度）を判定し、申請後、原則として三十日以内に結果が通知されます。

今年十月から、市の福祉事務所で要介護認定の受け付けを開始します。

認定は

公平に行います

要介護認定の審査は、訪問調査結果のコンピューター分析と聞き取り内容、さらに医師の意見書をもとに、医療、保健、福祉の専門家で構成する「介護認定審査会」で公平に行われます。審査判定は、自立・要支援と要介護1から5までの七段階に分けられます。

認定審査会は、勝山市と大野市、和泉村で組織する大野勝山地区広域行政事務組合に設置します。

・介護サービスを受けるまでの流れ・

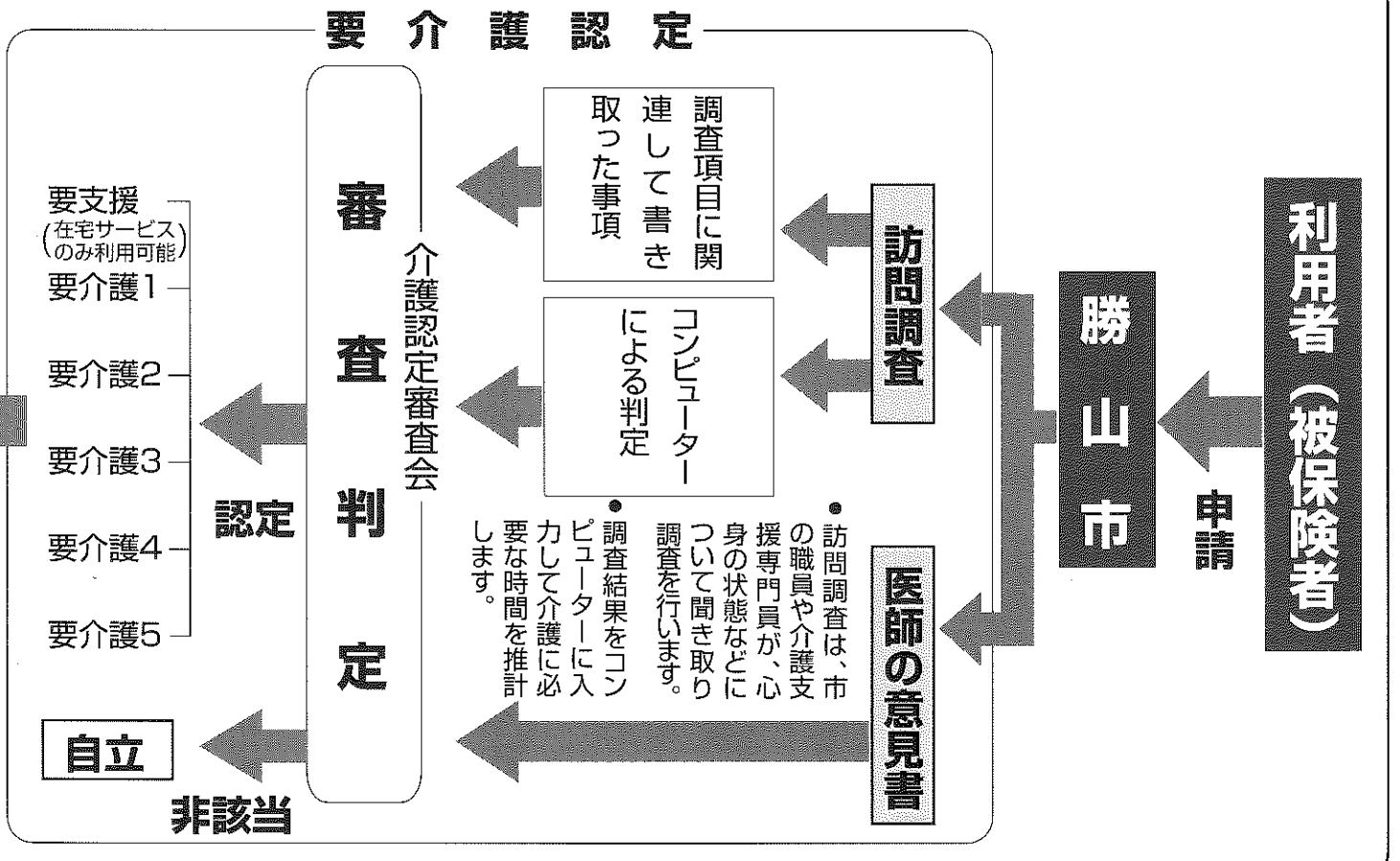

認定されたら 介護サービス計画をつくります

要介護認定を受けたかたは、要介護度区分の範囲内でサービスを選択し利用することができます。

サービス内容は申請人(本人や家族)で選択できますが、ケアマネージャーと呼ばれる介護支援専門員が一人ひとりの状況に合わせて、効率的にサービスを利用できるように介護サービス計画を作成します。介護支援専門員はサービスが確実に提供されるように、介護サービス提供者などとの連絡調整も



図ります。

また、介護保険施設に入所する場合は、その施設内で介護サービス計画を作成することになります。

介護サービスの計画作成には利用者負担はありません。



介護サービスの 自己負担額は一部

介護保険でサービスを受ける場合、利用者はその費用の一部をサービス提供者に支払うこととなります。

介護サービスは、それぞれの要介護度に応じて利用額の上限があります。利用額を超えるサービスを受ける場合、その超えた分の利用額は自己負担になります。



ことばの



居宅介護支援事業者

介護サービス計画の作成や、市の委託を受けて認定のための訪問調査を行う事業所です。居宅介護支援事業者には、必ず1人以上の介護支援専門員がいて、下記の役割を担います。

介護支援専門員

(ケアマネージャー)

サービスを利用する人からの相談に応じ、在宅または施設の適切なサービスが利用できるように、介護サービス計画の作成や市町村、在宅サービス事業者、介護保険施設等との連絡調整を行います。

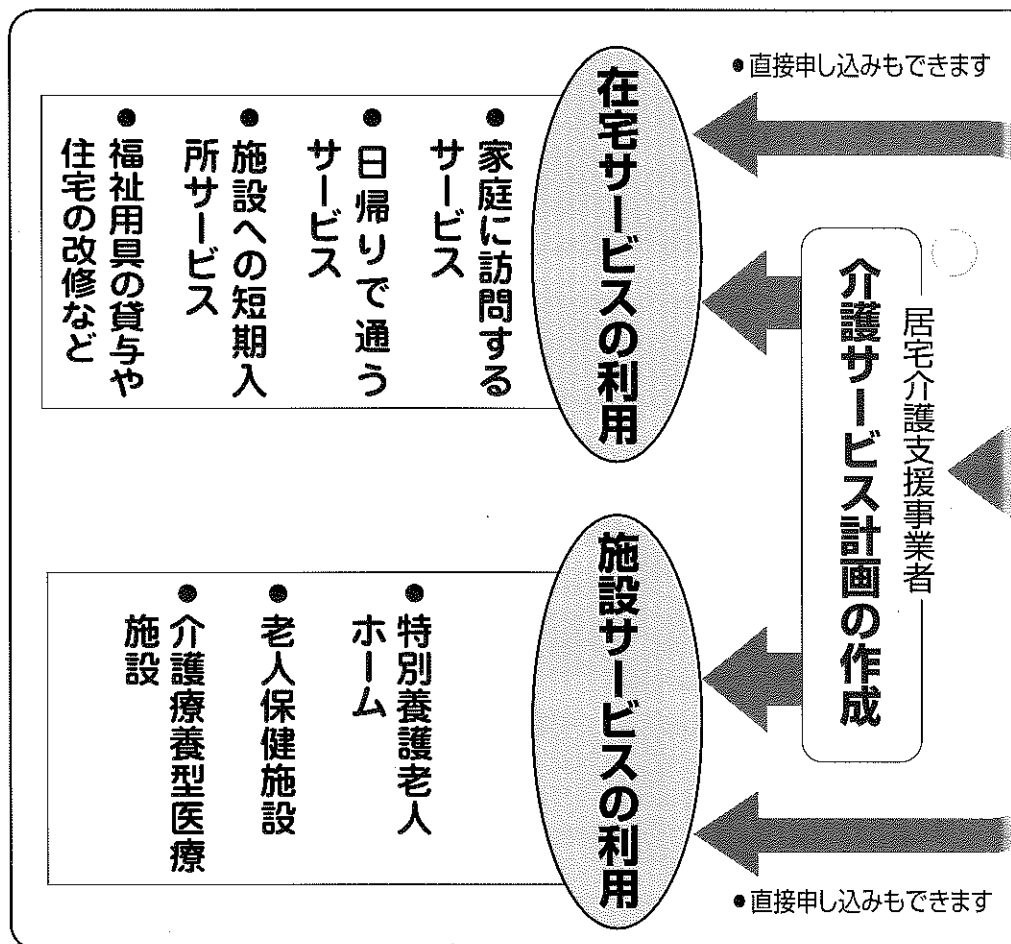

介護保険で受けられるサービス

在宅サービス

家庭に訪問する

サービス



▶看護婦による訪問看護

- ホームヘルパーの訪問「訪問介護」
- 看護婦などの訪問「訪問看護」
- リハビリの専門職の訪問「訪問リハビリテーション」

- 移動入浴車等による訪問入浴「訪問入浴介護」
- 医師、歯科医師、薬剤師、栄養士、歯科衛生士による指導「居宅療養管理指導」

日帰りで通う

サービス

- 日帰り介護施設（デイサービスセンター）などへの通所
- 日帰りリハビリテーション「老人保健施設や医療機関のデイケア」



▶デイサービスでは、入浴介護などを受けることができます。

施設サービス

特別養護老人ホーム

「介護老人福祉施設」

日常生活で常に介護が必要な人で、在宅での適切な介護が困難な場合に入所し、必要な介護サービスを受けます。



▲特別養護老人ホームの食事風景

老人保健施設

「介護老人保健施設」

入院治療は必要のない人に、家庭へ戻ることができるようにリハビリや介護を行います。

それでは、在宅または施設でどのようなサービスを利用できるのでしょうか。
このページでは、介護保険で利用できるサービスを簡単に紹介します。

介護保険に関する問い合わせ＝福祉事務所高齢者対策係（☎内線506・507番）

施設への短期入所 サービス



- 特別養護老人ホームや老人保健施設などへの短期入所（短期入所生活介護、短期入所療養介護（シヨートステイ））

▶日ごろ介護している家族の急用時などに、短期間施設入所できます

福祉用具の 貸与など

- 福祉用具（ベッドや車いすなど）の貸与
- 福祉用具の購入費の支給
- 住宅改修費（手すりの取り付けや段差の解消など）の支給



▶介護ベッドやリフトなどの貸与、購入費の支給が受けられます

その他

- 痴呆性老人のグループホーム
- 「痴呆対応型共同生活介護」
- 有料老人ホームなどでの介護
- 「特定施設入所者生活介護」



▲理学療法士によるリハビリテーション

介護療養型 医療施設

長期間にわたる療養や介護が必要な人などが入院します。

現在、特別養護老人ホーム に入所している人は

来年四月の介護保険の施行日に、すでに特別養護老人ホーム（介護老人福祉施設）に入所している人については、施行後五年間の経過措置があり、引き続き入所することができます。ただし、要介護認定手続きは必要です。

分別して出された ごみのゆくえ

PART I

資源ごみ

先月号に引き続き、みなさんが家庭で分別してステーションに出されたごみの「ゆくえ」について紹介します。

今月は、資源ごみです。この4月から資源ごみの回収を始めたことにより、燃やせるごみが減少したばかりでなく、多くのごみがリサイクルに回されるようになりました。

さらなる分別の徹底により、リサイクル社会の形成にご協力ください。

市で直接収集し、グリーンヒル上野の発泡減容固化機でポリスチレンのブロックにします。プラスチック製造業者に引き渡された（無償）ブロックは、ビデオテープのパッケージなどに生まれ変わります。

発泡 スチロール

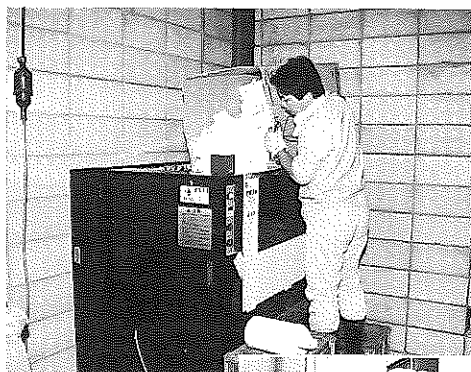

▲減容固化機に入れられる発
泡スチロール

▶固化されたポリスチレンの
ブロック

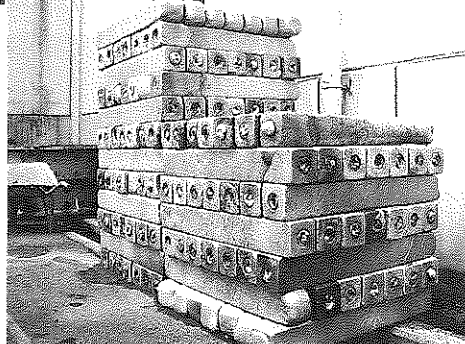

☆食品トレイなど汚れているものは必ず洗ってください。リサイクル原料としての商品価値が落ちてしまいます。

古紙類



市で直接収集したものを、種類ごと（新聞、ダンボール、牛乳パック、雑誌類）に分類して、有償で資源回収業者に引き取ってもらっています。これらの紙は、製紙会社に持ち込まれ、再生紙として生まれ変わります。

☆窓付き封筒、ファックスなどの感熱紙、写真、ビニールやアルミでコーティングされた紙、またカーボン紙は、燃やせるごみとして出してください。これらは、再生紙としては利用できません。

衣服類には、ふとん、毛布、ハギレ、レースカーテンなどは出さないでください。

市が直接収集したものを、グリーンヒル上野で点検して資源化処理施設に持ち込んでいます。これが固形燃料（RDF）となり、民間会社の自社発電用燃料として利用されています。

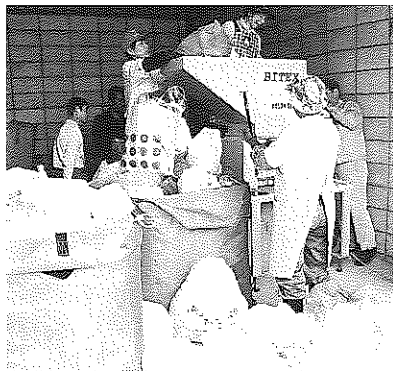

その他のプラスチック

☆必ず洗ってください。食品くずなどの異物が混ざると商品価値が落ちてしまいます。これまで何度か「質が悪い」という理由で引き取りを拒否されたことがあります。

▲プラスチックは粉碎機にかけられ資源化処理施設へ

ペットボトル

市が直接収集したペットボトルを、グリーンヒル上野で点検、色別に分類してから再生業者に引き渡し（無償）しています。業者でポリエステル糸に加工され、衣類やカーペットとして生まれ変わります。



分別収集徹底へ

わがまちの取り組み

チャマゴンが描かれたステーション



すべてのごみに名前を書いて意識徹底

寺尾区

1軒の家に1人以上の参加を呼びかけた区独自の説明会には、全戸数50軒に対して70人が参加。「自分のことは自分でやってもらうことを基本に、最初から燃やせるごみ、にも燃やせないごみ、にも、すべて名前を書いてもらうようにしました」と、前田吉一区長。ステーションもごみカレンダーに合わせて3色に分け、わかりやすいように工夫しています。最初は認識のずれもあり、名前のない、分別のできていないごみがあったそうですが、そのたびごとに分別をやり直してもらい、今では不適正なごみは全くなりなくなりました。

区では近く、子ども会の資源回収まで古紙を保管する「古紙保管ハウス」の設置も予定しています。

▲グリーンヒル上野のストックヤードに運び込まれるペットボトル。点検後再生業者へ
▲再生業者で作業服などに生まれ変わります



☆必ず洗って、ふたやラベルなどの異物を取り除いてください。現在収集している約3割ほどは適正ですが、それ以外はそのままでリサイクルに回すことができません。

さらに一歩進めて環境にやさしい商品を積極的に使うようにしましょう



グリーンマーク

再生紙を使ったノートなどについています。
古紙再生リサイクルセンター
グリーンマーク実行委員会



エコマーク

資源やエネルギーをたいせつにする商品についています。
日本環境協会エコマーク事務局

6月定例市議会

補正予算など

10件可決



六月定例市議会が、六月七日から十八日までの日程で行われました。一般会計補正予算など十件を可決、四件を承認、一件に同意。請願二件（一件は一部採択）と陳情三件（一件は趣旨採択）を採択しました。また、意見書二件も可決しました。

六月十日と十一日には、七人の議員が一般質問を行いました。

決まった主な内容

【予算】

平成十一年度の一般会計の補正では、三千六百九十九万九千増額し、総額を百二十六億四千四百九十九万九千円としました。その主なものでは、県の助成を受けて流雪溝等を整備する「個性と活力に満ちた雪国創造事業」に千百万円、県の委託による恐竜エキスポふるさと広場の整備事業に四千六百七十一万二千元、同じく県の委託事業で埋蔵文化財調査に千八百二十六万八千円などとなっています。

また、地方交付税の確定などにより専決処分された十年度一般会計補正予算を承認しました。

【条例改正等】

○市税条例の一部改正（専決処分）「地方税法の一部改正に伴うもの」

【市道認定等】

- 市道路線の認定「市道1-106号線（伊知地区内）、市道11-131号線（志田地区内）」
- 市道路線の変更「市道5-25号線（寺尾区内）、市道6-45号線（郡区内）」
- 市道路線の廃止「市道1-88

- 号線（伊知地区内）」
- 土地の取得「長尾山総合公園事業用地」

- 所属施設のごみ処理対策について
- 保育施策の拡充を求める意見書の提出について

【請願】

【意見書】

- 乳幼児医療費の無料化を国として行うことを求める意見書の提出について
- 勝山駅前（千代田区）の開発整備と活性化の促進について「一部採択」

- 保育施策の拡充を求める意見書
- 乳幼児医療費無料化制度の確立を求める意見書

【陳情】

【委員の選任】

- 遠距離通学児童へのスクールバス運行に関する陳情書「趣旨採択」
- 勝山市社会福祉施設連絡協議

- 固定資産評価委員の選任（同意）
乾 章俊氏（55） 元町二

第12回勝山市議会議員選挙日程

告示 7月25日(日)

立候補届出 7月25日(日)

午前8時30分から午後5時
勝山市役所 第2・第3会議室

投票 8月1日(日)

午前7時から午後8時

開票 8月1日(日)

午後9時から 勝山市民会館

定数 20人

くわしくは同時配布の選挙特集号をご覧ください。

国民健康保険

問合せ▶市保健衛生課
国民健康保険係(内線266番)

7月1日から

平成11年度の臨時特例措置として
老人保健制度加入者のみなさんは、医療機関等の窓口
で『薬剤一部負担金』を払う必要がなくなりました。

7月1日から、現在の
厳しい経済情勢をふまえた
応急的措置として、老人
保健制度加入者のみな
さんが医療機関(院外処
方せん発行のときは保険
薬局)に支払うこととさ
れている薬剤一部負担金
を国が肩代わりすること
により、高齢者の負担軽
減が図られるようになり
ました。(ただし、外来
の診療に関する一部負担
金(一日五百三十円)は、
従来どおり医療機関に支
払う必要があります)

Q & A

- Q 今回の措置を受けることができ
るのはどのような場合ですか。また、
その手続きは必要ですか。
- A 老人医療受給者証を提示して、
外来で診察と薬の処方を受けたとき
に対象になります。国への請求は医
療機関が行いますので、特段の手続
きをする必要はありません。
- Q 薬剤一部負担金を医療機関等で
支払った場合、あとで返してもらえ
るのですか。
- A すでに医療機関等に支払われた
とき、今回の措置の対象にはなりま
せん。



老健施設入所者の疾病状況

平成十年度における老人保健施設
(高齢者のリハビリなどを行う、医
療機関と家庭の中間施設) 入所者の
疾病分類統計を分析しました。
十年度の診療件数は千二百七十八
件で、老人保健全体(九万七百二十
二件)の一・四%でしたが、費用額
は約三億円で全体の八・二%と大き
くなっています。
また、入所者の疾病状況は下のグ
ラフのようになりました。

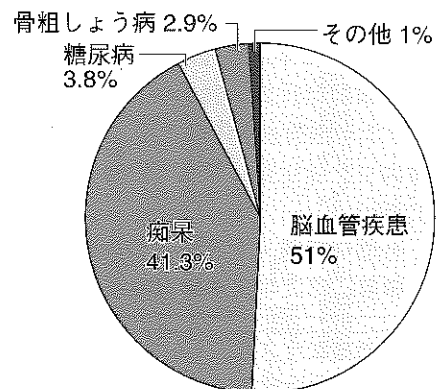

生き生き高齢社会へ

『シルバー柳柳』募集中!

勝山市の高齢化の進展に伴って、老
人医療費は増高を続け、国保財政全般
に深刻な事態を招いています。二十一
世紀の高齢社会は、多くの高齢者が健
康で生きがいをもって生活できる、活
力に満ちた明るい社会を築くことによ
って、医療保険の健全化につながるよ
うにしたいものです。

勝山市国民健康保険では保健事業の
一環として、『シルバー元氣川柳』を募
集します。ふるって応募下さい。

応募要領

「テーマ」高齢社会または高齢者を明る

く、ユーモアをもって、生き生きと表
現することで、「元氣な老後」のたい
せつさ、元氣なお年寄りの多い活力あ
る社会の必要性を訴えるもの。

「応募資格」勝山市民で、加入医療保険、
年齢、性別を問わず誰でも応募できま
す。
「応募方法」はがきに一人三句まで。氏
名、住所、電話番号、職業、年齢を明
記する。

「応募締切」9月10日(金)
「発表」市広報

「賞」採用分に記念品贈呈
「選者」全日本川柳協会理事 番傘
本社同人 大木俊秀氏

「応募先」〒911-8501 勝山市
元町1-1-1 勝山市役所保健衛生
課 国民健康保険係



第二回「恐竜文化賞」の募集要項がこのほど決まり、恐竜を題材にした文学作品の全国募集が始まりました。

今回公募するのは、絵本と童話の「恐竜ものがたり部門」と、絵と文章で恐竜さんにお手紙を書いてもらう「絵めぐる部門」。恐竜ものがたりは高校生以上、絵めぐるは幼児から中学生を対象にしています。

平成六年に初めて創設された恐竜文化賞では、全国から二千点を超える作品が寄せられ大きな反響を呼びま

恐竜ものがたり

絵めぐる

した。企画監修の竹内均さんをはじめ選考委員からは、「レベルの高い作品が集まった」との評価を受け、大賞作品の「モモイロハートそのこりゅう」など五冊の本を出版することができました。

このような成果をふまえ、来年開催される恐竜エキスポのPRと、勝山のイメージアップを図るために、「恐竜文化賞実行委員会」を組織し、第二回目の募集をすることになりました。

新たに設けられた「絵めぐる部門」は、子どもたちの恐竜さんへのいろいろな思いを、独創的な絵と文章で表現してもらおうというもので、北陸郵政局の協力を得て行われます。

実行委員会では、全国に向けて公募情報を発信するとともに、市民からの応募も呼びかけています。

募集内容は広報折り込みのパンフレットをご覧ください。

第2回全国公募

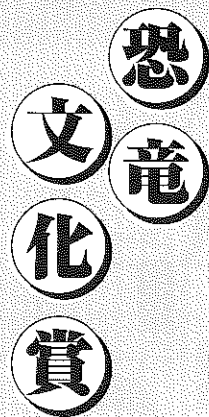

企画監修
竹内 均さん

選考委員
小松 左京さん
ヒサ クニヒコさん

恐竜エキスポPRグッズ 続々登場!

恐竜エキスポ ステッカー (県実行委員会 作成)



自家用車のリアウインドウなどに貼ります。ステッカーの大きさは、縦10センチメートル、横20センチメートル。ご希望のかたには、無料でお渡ししていますので、市エキスポ推進室までご連絡下さい。

「恐竜エキスポふくい2000」の県と市の実行委員会ではそれぞれ、オリジナルグッズを作り、来年に向けたPR活動への参加を呼びかけています。

その第1弾として、恐竜エキスポステッカー（県実行委員会）、‘チャマゴン’シール（市実行委員会）、エコーはがき（市実行委員会）が作成されました。それぞれ、用途に合わせて活用し、PRをお願いします。

‘チャマゴン’ シール (市実行委員会 作成)

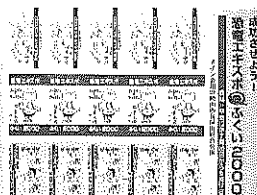

名刺やはがきに貼れる、市の恐竜キャラクター‘チャマゴン’をデザインしたシール。ご希望のかたには、無料でお渡ししていますので、市エキスポ推進室までご連絡下さい。

今がお得!

エキスポ前売り券 発売開始

7月1日から、エキスポの前売り券の発売が始まりました。市内では、市役所市民課、各公民館、図書館、各郵便局（8月から）、JAテラル越前各支所等で取り扱っています。

当日券よりかなり安くなっていますので、この時期にぜひご購入ください。

また、各団体で購入を希望される場合は、割引制度がありますので、事前に市エキスポ推進室までご相談ください。

問合せ◆市恐竜エキスポふくい2000推進室（＝市エキスポ推進室）
勝山市民会館内<3階>（☎88-1111内線421番）

エコーはがき (市実行委員会 作成)

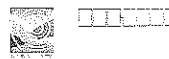

チャマゴンと平泉寺をデザインした「エコーはがき」。通常のはがき50円のところ、45円で購入できます。暑中はがき等にご利用下さい。購入は市内郵便局で。



Hot 話題



「災害から守れ!」 梅雨さなか水防訓練

血川に面した荒土町伊波の第1カントリーに各地区の消防団員ら約150人が集まり、7月1日早朝、水防訓練が行われました。当日は梅雨さなかの雨模様となり、川の水位も普段より高く、本番さながらの状況になりました。

消防団員は袋に砂を詰めて土のうを作り、川の流れを弱める枠入れ工法やシート張り工法、木流し工法などを実践しました。また、赤十字奉仕団は炊き出しを、アマチュア無線クラブは情報収集による支援を行いました。

参加者は、昨年、市内でも水による被害が出ただけに、訓練を通してあらためて水防に対する意識を高めていました。

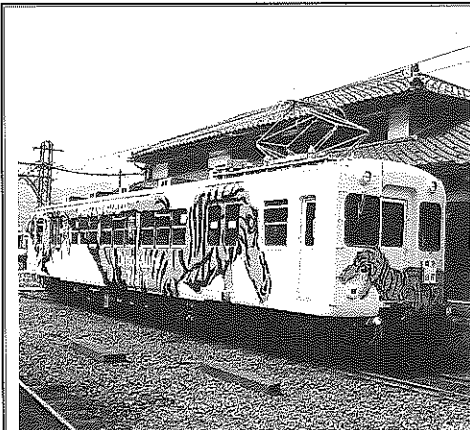

利用促進会議では、来年のエキスポ開催時期までに、さらに三両の恐竜ペイント電車を製作し、イメージアップにつなげたいとしています。



歌いつごう心の歌『童謡の夕べ』 結成10周年

7月1日の「童謡の日」にちなみ、今年も市民会館で『童謡の夕べ』が開催されました。美しい山々に囲まれた勝山で童謡を歌っていきいたい—そうして結成され『童謡の夕べ』を主催する「かつやま童謡の会」は今年で10周年を迎えました。

最初、野口雨情の「しゃぼん玉」、「七つの子」、「赤い靴」などを合唱。どれも幼い頃に慣れ親しんだ歌だけに、口ずさみながら聞いている人もいました。また、ワークショップのコーラスグループや市民合唱団「若鮎」など10周年を記念して参加した6団体の歌と、出演者と観客がいっしょに歌う全員合唱で、会場は最後まで楽しい雰囲気になっていました。

未来に残そう京福電車 ⑬

イベントで
電車を
利用しませんか

幼稚園や小中学生の遠足、子ども会行事、壮年会のピクニック等で電車を利用していただいています。

五月二十八日には、南部中学校の一年生百三十一人が電車に自転車を積み込み、サイクリング遠足を行いました。福井市に着いた生徒たちは、自転車で学習テーマに基づき施設を見学して回りました。みなさんも地域や団体の行事で電車を利用してみてはいかがでしょうか。

恐竜ペイント電車
5両に

お問い合わせは、京福対策室（内線228番）または勝山駅（88-0049）まで。

クリーム色のボディにティラノサウルスの骨格をデザインした電車が、6月8日から運行を始めました。市の利用促進会議が製作した恐竜ペイント電車はこれで5両目となり、三國線を含む越前線を毎日走り、「恐竜王国勝山」と恐竜エキスポをPRしています。

ひとこえ

みんなのページ

達者です

和気あいあい楽しんでいきます

山内 松三さん(67) 沢町2

三つのソフトバレーボールクラブに所属している山内松三さんは、毎日のように体育館に通い、汗を流しています。六十歳から七十八歳のメンバーが所属する水仙クラブだけでも、年間のプレー日数は、週二回の練習と市や県の大会などで百日を超えます。

「仕事を退職した平成五年ごろは、少し足が痛かったんですよ。バレーボールの経験も全くありませんでした。それでも、近所の人に誘われてクラブに入

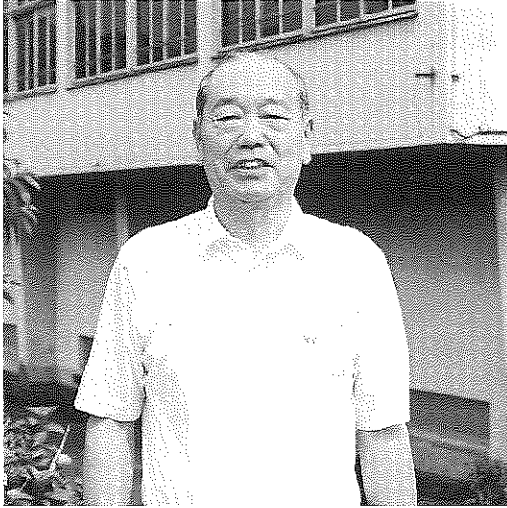

の負担にも心を配り、ユニフォームではなくてセッケンを使用するなど、月千円の会費で極力まかなえるように苦心しています。「和気あいあい楽しんでいきますよ」。山内さんは、ソフトバレーを通じた同世代の輪を広げています。

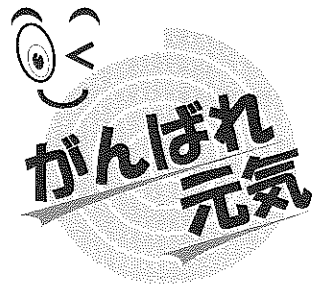

クイーンと

対戦したい



沢町2 嶋田令奈さん(12)

嶋田令奈さんは、先月福井市で開催されたかるたの全国大会で準優勝して、四段に昇格。クイーンや名人とも対戦できるA級の試合に出場する権利を手に入れました。

福井大会の決勝戦は一度勝ったことがある高校生。でも、自分のお手つきで負けてしまったので、くやしくて泣いたそうです。それだけに、「これからもっと練習して段を上げたい」といいます。

令奈さんは小学校二年生からかるたを始め、お兄ちゃんといっしょに子ども会のかるたの練習に通い続けました。「一回でもクイーンと対戦してみたい」。A級の試合に出れるようになったことで、夢が現実になった様子です。

中学校に入って部活動が忙しくなり、福井の練習場に行く回数は減りましたが、「学校生活もたいせつにしたい」と、かるたとの両立を目指しています。

仲間

もつとたくさん 手をさしのべたい

じぶんの会

九頭竜ワークシヨップと福井社会保険病院で、『じぶんの会』がデイサービスに通う人たちの入浴や身体介助のボランティアをしています。

『じぶんの会』は、社会福祉協議会が主催した介護講座の受講生八人が集まって平成四年に結成したのが最初。その後、福祉関係の行事にボランティアとして参加して



いました。そして、平成五年にワークシヨップのデイサービス施設ができたことをきっかけに、デイサービスでの介護ボランティアをするようになりました。

会員のほとんどが家族の介護をした、実体験者ばかり。会長を務める松下ひさ江さんは、「寝たきりの母の世話をした四年間の経験を生かして、少しでも同じような立場にある家族やお年寄りの役に立ちたい」と思ったそうです。今では、会員のほとんどがホームヘルパーの二級、三級の資格も取得しました。

現在の会員数は十八人。交代で三人ずつ、毎週月曜日、九頭竜ワークシヨップの送迎バスにお年寄りらといっしょに乗り込み、施設に向かいます。施設では、一人ひとりの検温や入浴の介助などを行っています。

デイサービスに通う人たちは、日ごろは家の中に閉じこもりがちなので、施設での交流を楽しみにしています。『じぶんの会』の会員は、家族のたいへんさをいちばんよく知っているだけに、介護を受けるお年寄りと家族が「ほほえみ」のある生活を送れるよう、「思いやりと優しさ、そして健康で明るい家庭を築くお手伝い」をモットーに活動しています。

松下さんは、「もつともつとたくさんの手をさしのべたい。そのためには会員を増やしたい」と話します。



廣田 美由紀さん(21) = 栃神谷 =

青春ing

恐竜みこしで 盛り上がりましょう

廣田美由紀さんは今年、福井県明るい選挙青年推進員として研修会や街頭啓発に参加しています。また、村岡青年団の団員としてもがんばっています。

青年団は、私にとって学校のサークルに入っているのと同じ感覚で楽しんでいます。今はみんなといっしょに、夏祭りに向けて恐竜みこしを作っています。夏祭りのみこしは、思いっきり発散できるいちばん楽しい行事です。今年も、たくさんの仲間と盛り上がりたいたいと思っています。みなさんといっしょにおみこしを担いで参加してみませんか。

去年の参議院議員選挙で初めて投票をしたときは、どうしたらいいかわからなくて緊張しました。今度の市議会議員選挙は私にとって三回目の投票になります。身近な選挙なので、特に立候補者の話をしっかり見たり聞いたりして投票したいと思います。大学などで県外に出ている人たちが「やっぱり地元はいいな」って思えるまちづくりをすすめてほしいと思います。

情報ボックス

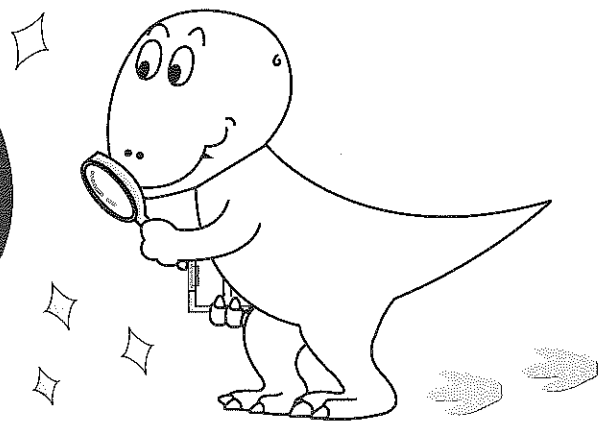

母子家庭にかかると医療費受給申請の手続き

福祉事務所児童係(☎内線508番)

7月は医療費の受給資格申請及び更新の月です。もし届け出がないと受給資格がなくなりまので、必ず申請してください。提出方法については、7月初旬に案内書を送付します。なお、新しく申請されるかたも福祉事務所へご来所ください。

対象▽20歳未満の児童の母子
父子家庭等及びひとり暮らしの
寡婦のかた

子どもの

人権110番

福井地方法務局

法務省では、平成6年度から子どもの人権問題を主体的・重点的に取り扱う「子どもの人権専門委員」による(子どもの人権110番)を設置しています。相談は、面接または電話で受け付けています。(どんな小さなことでも、ひとりで悩まないで相談してください。)



受付時間▽休日を除く月曜日～金曜日の午前8時30分～午後5時(月曜日の午前9時～午後4時まで)、子どもの人権専門委員が相談をお受けしています。

勝山市の子どもの人権専門委員は、水上 憲二委員(荒土町細野口☎89-2145)です。

問合せ▽福井地方法務局人権擁護課(☎0776-261977)「子どもの人権110番」

返済条件変更

公庫ローン

住宅金融公庫北陸支店

最近の不況により公庫住宅ローンの返済にお困りのかたに、返済条件の変更を行っています。(平成12年3月31日までの時限措置)また、その他の事情による返済の相談も受け付けています。手続きやご相談は、返済中の金融機関または住宅金融公庫(北陸支店 076-26313421(代))までお問い合わせください。

求人情報

(6月18日現在)

No	職種	求人数	年齢(才)	賃金(円)	事業所・勤務地
1	看護婦・士	1人	18~60	158,400	社会福祉法人勝山幸寿会 片瀬
2	婦人服上着縫製	1人	18~40	145,000~200,000	モードディパーチャー 郡町1丁目
3	組立・検査工	2人	18~50	124,900~131,500	勝山電子工業(株) 立川町2丁目
4	ボーリング助手	2人	18~45	220,000~250,000	北新工業(有) 荒土町松田
5	時計・宝飾眼鏡販売店員	2人	20~32	150,000~200,000	(株) 木下 本町2丁目
6	左官タイル工	1人	16~35	130,000~260,000	山本左官工業 旭町2丁目
7	電気工事工	1人	18~30	150,000~250,000	椿坂電機(株) 昭和町1丁目
8	保育士	1人	20~26	130,000~150,000	社会福祉法人鹿谷保育園 鹿谷町保田
9	ホテル客室清掃(パート)	10人	30~55	時給 700~750	相給管理(株) 勝山市第170号
10	販売員(パート)	16人	18~45	時給 700~770	(株) コメリ 荒土町新保

くわしくはハローワーク勝山(☎88-1286)へ ※賃金は税込の金額です

消費者センター情報

若い男性をねらった

デート商法

消費者センター(☎内線233番) 相談事例 (21才男性)

自宅に突然女性から電話があり、呼び出された。クラブ加入の特典を説明したあと、おまけ程度にビデオが付いてくるという説明を受けて契約した。その後、ビデオの内容が不じゅうぶんなのに高額であることに気づき、解約を申し出たが断られた。

(対応) 契約相手側に電話で解約を伝え内容証明と商品返送により意思表示するように指導する。しかし、このケースの場合、契約から約一年経過していたことから解約は成立せず、金額の一括払いを余儀なくされた。

このような契約方法を「デート商法」といいます。まずは安易に電話の内容を信じることは禁物です。しかし、若者をねらうこのような事例は全国でも増えていきます。また万が一契約しても、八日以内に送り返せば契約解除できるクーリングオフを利用して下さい。

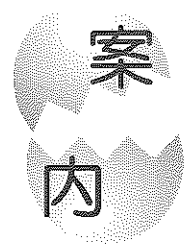

案内

女性のための 講演会

保健衛生課 (☎内線263番)

演 題▽中高年女性の健康

～幸せな老後を迎えるために～
(更年期障害等女性特有の病
気予防について)

と き▽7月19日(月) 午後7
時～8時30分

ところ▽教育福祉会館 ホール
講 師▽小辻 文和 氏 (福井
医科大学産婦人科教授)

1,000万人ラジオ体操祭 野向地区大会

～第30回記念野向町民体操祭～

野向公民館 (☎88-0265)

たくさんさんの参加をお待ちして
います。

と き▽7月21日(水) 午前6
時～

ところ▽(晴天) 野向小学校グ
ラウンド(雨天) 野向小学校
体育館

指 導▽堀江 博幸 氏 (順化
ラジオ体操会)

平成11年度市民税の改正について

地方税法の一部改正により、市民税の所得割に対する税率が変わりました。改正された点は以下の表のとおりです。なお、県民税の税率については変更はありません。

市民税の所得割の税率改正について

課税標準額の段階	改 正 前		改 正 後	
	税 率	即算控除額	税 率	即算控除額
200万円以下	3%	0円	3%	0円
200万円～700万円以下	8%	100,000円	8%	100,000円
700万円を超える額	12%	380,000円	10%	240,000円

所得割の定率控除について

平成11年度においても市県民税の特別減税が実施されます。控除となる金額については以下の計算式のとおりです。

なお、平成10年度の控除の方法とは計算方法が異なりますので、ご注意ください。

住民税定率控除額の算出＝(県民税所得割額＋市民税所得割額)×15%
ただし 住民税定率控除額が4万円を超える場合は4万円を限度とします。

かつやま成人大学講座 現代学セミナー開催

勝山公民館 (☎88-0800)

演 題▽こみの山は宝の山だ！
ーゴミのリサイクルー資源と
しての再利用ー

と き▽7月22日(木) 午後7
時～

ところ▽市民会館第2研修室
講 師▽堀之内 九一郎 氏
(生活創庫代表取締役社長)

痴呆の予防と 介護保険

勤労婦人センター (☎87-3161)

と き▽7月23日(金)
午後7時～8時30分

ところ▽勤労婦人センター
講 師▽武藤 寛 氏 (たけと
う病院院長)

共 催▽保健衛生課
問合せ▽勤労婦人センター
(☎87-3161)



忘れていませんか 国民年金の手続き

市民課年金係 (☎内線254番)

第1号被保険者
自営業や農業、自由業、学生、無職の人

第2号被保険者
会社員や公務員で職場で加入している厚生年金や共済年金と同時加入

第3号被保険者
第2号被保険者に扶養されている配偶者

国内に住む満20歳から60歳までの人は、すべて「国民年金」に加入しなければなりません。国民年金の加入者は左のように種別が分けられています。会社をやめたとき、厚生年金の資格喪失の手続きは会社が行ってくれますが、国民年

金の手続きは、自分でしなければなりません。必ず第2号被保険者から第1号被保険者への種別変更届を提出してください。次の就職先を探している間など、一～二カ月の期間であっても忘れずに手続きしましょう。扶養されている配偶者も第3号被保険者から第1号被保険者への種別変更届を提出してください。放置しておく、未加入期間となってしまう、将来、老齢基礎年金の額が少なくなったり、病気やケガ、事故などで障害者になったとき、障害年金が受けられません。いざというときのために忘れずに手続きしてください。

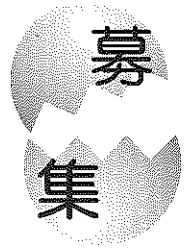

夏休み恐竜教室、恐竜エキス
ボクらの2000 1年前へ

市立図書館 (☎88-6000)

日程▽

7月22日(木)

○恐竜の話と映画

午前10時30分～12時

○恐竜の折り紙作り

午後1時～2時30分

○恐竜貯金箱

午後2時30分～4時

7月23日(金)

○ボードを使った恐竜彫刻

午後1時～4時

ところ▽市立図書館 2階

定員▽各教室30人(定員にな

りしたい締め切りです)

申込方法▽住所・氏名・学年・

保護者名・電話番号・参加希

望の教室名を明記

申込・問合せ▽勝山恐竜研究会

事務局 (☎88-10463)

市立図書館 (☎88-6000)

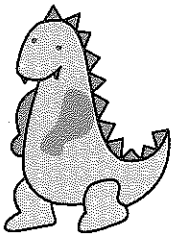

7月国際交流サロン
「めぎせ!!ロシア料理の鉄人」

企画課 (☎内線234番)

日本じやなかなか味わえない、しかも日本の食材を使ったロシアの家庭料理作りです。とき▽7月24日(土) 午後2時～5時

ところ▽勝山市民会館2階 第2研修室

参加費▽500円

定員▽20人

申込締切▽7月21日(水)

講師▽「鉄人」パプロフ・アレクセイ(福井県庁職員)

泳ぎに自信のない子のための水泳教室

体育課 (☎内線491番)

とき▽7月26日(月)～30日(金)の午後6時30分～8時

ところ▽海洋センタープール

対象▽小学4～6年生

講師▽市水泳連盟会員

定員▽25人(先着順)

参加料▽300円(保険料)

申込締切▽7月19日(月)

夕涼み

ふれあい講座

勝山市女性ネットワーク

内容

第1回 8月4日(水)

演題 「女性の生き方」

講師 今成友見氏(元俳優、孝頭寺住職)

第2回 8月20日(金)

演題 「職業と家庭におけるメンタルヘルスパート2」

講師 日下幸則氏(福井医科大学教授)

第3回 8月26日(木)

演題 「心の健康」

講師 佐々木憲兼氏(安泰寺住職)

第4回 9月7日(火)

演題 「女性と文化」

講師 松田信子氏(大野市議会議員)

対象 どなたでも受講できます

人数 各回40人程度

申込・問合せ▽7月22日までに企画課国際交流女性対策係

(☎内線235番)へ

少年少女水泳記録会

とき 8月23日(月) 午後1時30分～
ところ 海洋センタープール
参加者 小学3年生～中学生
申込締切 8月10日(火)
体育課 (☎内線491番)

自分みがきのゴシゴシ講座
—すすぎ編(交流会)—

去年のゴシゴシ講座は、いかがでしたでしょうか。うーんよく洗った後はやっぱりさっぱりしてほしいですね。そこで、今年はすっきりしていただける企画を用意いたしました。昨年よりさらに一歩進んでみたいなど、思われるかたはぜひ集まってください。

<交流会>

日	程	講師	内容	参加料
1回目 8/3(火)	午後7時～	本城 稔氏…心理カウンセラー	男と女の心理学 パート1	1,000円
2回目 9/19(日)	午後3時～	本城 稔氏…心理カウンセラー	男と女の心理学 パート2	3,000円(食事代込)

場所 北谷町 つくしんぼ

参加対象者 20歳以上の独身男性・女性

定員 男女あわせて30人

申込・問合せ

J A テラル 越前
勝山市農業委員会
勝山市社会福祉協議会

☎88-1333 (内線22番)

☎88-1111 (内線381番)

☎88-1111 (内線530番) FAX 88-5124

県政バス教室

「若狭路号」

県民相談室 (☎07761201021)

とき▽8月9日(月)

勝山市役所前午前8時発

(雨天時も実施)

コース▽若狭湾エネルギー研究センター、つるが・きらめきみなと博21

対象▽団体行動に支障のないかた(16才未満は保護者同伴)
定員▽勝山、大野市で44人(消印順ですが、初参加者を優先します)
返信用ハガキまたはFAXで

通知します
持ち物▽昼食、水筒、筆記用具

申込方法▽住所、氏名、年齢、電話(FAX)番号、出発日、出発地を明記

申込・問合せ先▽往復ハガキ(一人につき一枚またはFAXで、〒910-8580 県広報課県民相談室(☎077612010221、FAX07761201062)まで

市職員採用試験の案内

平成11年度勝山市職員採用候補者の試験を次のとおり実施します。

【試験区分と採用予定人員】

○一般職 2人

※採用予定人員は変更になる場合もあります。

【受験資格】

昭和48年4月2日から同57年4月1日までに生まれた人。

日本国籍のない人や禁治産者、そのほか欠格事項に該当する人は受験できません。

【受付期間】

8月2日(月)から8月27日(金)(土、日曜日は除きます)。

午前8時30分から午後5時15分まで。

【申込方法】

受験希望者は、市役所交付の「申込用紙」に必要事項を記入の上、秘書広報課人事係へ提出してください。

郵便で「申込用紙」を請求する場合は、封筒の表に「職員採用試験申込用紙請求」と朱書きし、

〒911-8501 勝山市役所秘書広報課宛に送ってください。その際、返信用封筒(90円切手をはったもの)を必ず同封してください。

【第一次試験】

とき◆9月19日(日)午前9時～

ところ◆教育福祉会館

内容◆教養試験(地方公務員として必要な知識及び知能について択一式の筆記試験)

※第二次試験については、第一試験合格者に対して通知します。

【問合せ先】

秘書広報課人事係(☎88-1111内線211番)

まちづくり委員会 委員募集

勝山市の活性化について話し合い、活動する「まちづくり100人委員会」を「まちづくり委員会」にあらため、新しい委員を募集します。「勝山をみんなの力でよくしたい!」そんな、積極的なあなたの参加をお待ちしています。

募集内容

- 対象 18歳以上の市民で、月1回程度の夜間の会議、及び休日などに実施する行事への参加意志のあるかた。(各種行政委員会の委員、各種団体の会長等は除きます)
- テーマ 活動テーマ「市活性化へ向けた活動」
研究テーマ「総合計画策定への参加」
- 任期 平成11年9月から平成13年3月まで
- 申込方法 はがきに住所、氏名、年齢、性別、職業、電話番号を記載のうえ、下記の担当課宛に郵送するか、電話・FAX・Emailで直接お申し込みください。
- 申込先 〒911-8501 勝山市役所内 市長公室 企画課企画調整係(☎内線232番)

本紹介



《花の詩画集》あなたの手のひら 星野 富弘 著

児童図書

恐竜図解新事典
鳥の巣の本
うたがきこえる
永い夜

一般図書

やっと名医をつかまえた
向田邦子の青春
転々

郷土出版

越前勝山城

黒川 光広 文・絵
鈴木 まもる 著
谷川 晃一文・絵
ミッシェル・レミュー 作
森 絵都 訳

下田 治美 著
向田 和子 編著
藤田 宣永 著

増田 公輔 著

図書館のまど

●アニメ上映会

7/21(水) 13:30～

7/28(水) 13:30～

●おはなしでてこい

8/7(土) 14:00～

●子ども手芸教室=恐竜グッズ小物作り=

8/4(水) 13:00～

**ライブライリー
コンサート**

「木管五重奏の夕べ」

出演 フルート 大道 幸枝
(敬称略) オーボエ 黒瀬 隆誠
クラリネット 船田 淑子
ホルン 宮内 嘉彦
ファゴット 伊原 昇寿

曲目 ユモレスクノドボルザークほか

とき 7月17日(土) よる7時30分から

ところ 勝山市立図書館

恐竜の里◆夏まつり

とき 8月8日(日)午後5時から

ところ さくら荘

内容◆恐竜ビデオの放映、郷土料理の販売、盆踊り大会、恐竜図画コンクール(材料は準備します。全員に参加賞あり。)

※送迎バスあり。中央公園前午後4時30分出發。帰りは午後9時30分。

問合先 北谷公民館 (☎83-1001)

村岡山ちょうちん登山

とき▽8月16日(月) 午後5時30分～
雨天時：8月17日(火)

集合場所▽村岡小学校グラウンド

★オープニングアトラクションを開催

問合先▽村岡公民館 (☎88-0366)

九頭竜ワークショップ夏祭り

とき◆8月7日(土) 午後3時～9時

ところ◆九頭竜ワークショップ

内容◆模擬店、アトラクション

火の祭典・盆踊り (7時～9時)

お誘いあわせのうえ、ぜひお越しください。

かつやま 夏まつり

8月12日～14日

併 恐竜フェスティバル 1年前イベント

8月12日(木)

PM6:00～7:00 かつやま夏まつり開会式兼「恐竜エキスポ2000」1年前記念式典(元禄線特設ステージ)

PM7:30～9:30 ふる里の踊り大会(元禄線勝山郵便局前通り)

(踊り練習会 8月2日(月)・3日(火) 午後7時～9時 教育福祉会館)

8月13日(金)

AM10:00 恐竜乗り物ランド、恐竜造形体験学習コーナー
～PM4:00 (元禄線勝山郵便局前通り)

PM5:30～7:00 恐竜の鳴き声&ものまねパフォーマンス大会
(元禄線特設ステージ)

PM7:30～9:30 ふる里の踊り大会(元禄線勝山郵便局前通り)

8月14日(土)

PM1:30～5:00 花菱アチャコ杯争奪・第3回若手漫才コンクール
(市民会館＝入場整理券必要＝)

PM3:00～5:00 チャマゴンステージ(アマチュアバンド演奏)
(元禄線特設ステージ)

PM5:30～ 納涼みこし大行進・子供みこし・大人みこし

PM9:00～ 納涼花火大会(弁天河原＝雨天順延＝)

**8月6日と
9日は**

原爆の日

8月6日(金) 午前8時15分
8月9日(月) 午前11時2分

にサイレンが鳴りますので、原爆死没者の慰霊と平和祈念の黙とうをしましょう。

海洋センタープール

休館日

8月14日(土)・15日(日)・16日(月)
の3日間は休みとなります。

7・8月の健康診査

健康診査を希望する人は、事前に保健衛生課へ申し込みをするか、直接会場へ来てください。大腸ガン検診を希望するかたは、指定の容器がありますので、事前に申し込みが必要です。2月に行ったアンケートで検診を希望されたかたには個人通知をお送りします。

問合先：保健衛生課健康増進係
(☎内線262・263番)

(8月17日まで)

胸部レントゲン	200円
基本検診	1,300円
胃がん	900円
大腸がん	500円
子宮がん	600円
乳がん	300円

会場	健診日	受付時間	胸部 レントゲン	基本 検診	胃・大腸 がん	子宮 乳がん
教育福祉会館	7月19日(月)	8:00～10:30			●	
		13:30～14:00				●
旭町2丁目区民会館	7月21日(水)	9:00～10:30	●	●		
教育福祉会館	7月22日(木)	8:00～10:30			●	
		13:30～14:00				●
"	7月23日(金)	6:30～9:00			●	
		13:30～14:00				●
成器南幼稚園	7月26日(月)	9:00～11:00	●	●		
		13:30～15:00	●	●		
成器北幼稚園	7月27日(火)	9:00～11:00	●	●		
教育福祉会館	8月11日(水)	9:00～11:00	●	●		
		13:30～15:00	●	●		
"	8月12日(木)	9:00～11:00	●	●		
		13:30～15:00	●	●		
"	8月17日(火)	8:00～10:30			●	
		13:30～14:00				●

7

日	月	火	水	木	金	土
				1	2	3
4	5	6	7	⑧	9	10
11	12	13	14	15	16	17
18	19	20	21	22	23	24
25	26	27	28	29	30	31

8

日	月	火	水	木	金	土
1	2	3	4	5	6	7
8	9	10	11	⑫	13	14
15	16	17	18	19	20	21
22	23	24	25	26	27	28
29	30	31				

献 血

成分献血 7/27 (火)
 教育福祉会館 9:00~4:00
 8/6 (金)
 高木製作所福井工場 10:00~11:15
 (株)福井高木製作所 10:45~13:00
 オレンジ勝山店 14:00~16:00

○は広報発行日、□は家庭の日、■は祝日。

保 健 カ イ ド



赤ちゃんコーナー

- 1歳半児健康診査
 と き 8月6日(金) 13:00~14:00
 ところ 教育福祉会館 娯楽室
 対 象 平成10年1月生まれ
- 3歳児健康診査
 と き 8月20日(金) 13:00~14:00
 ところ 教育福祉会館 娯楽室
 対 象 平成8年7月生まれ
- 母子クリニック
 と き 7月16日(金) 13:00~14:00
 ところ 教育福祉会館 娯楽室
 対 象 乳幼児
 内 容 身長体重測定
 小児科医師及び保健婦による育児相談
- 1~2カ月児子育て教室
 と き 7月19日(月) 10:00~11:30
 ところ 教育福祉会館 娯楽室
 内 容 子育てについてグループワーク・保健婦による講義

- もぐもぐごっくん教室
 と き 7月21日(水) 10:00~11:30
 ところ 教育福祉会館 娯楽室
 内 容 離乳食の実際について



成人コーナー

- 機能訓練事業 (毎週木曜日)
 と き 7月15、22、29日・8月5、12日
 13:30~15:00
 ところ 教育福祉会館 身障者研修室
- 健康体操教室 (毎週金曜日)
 と き 7月16、23、30日・8月6日
 9:00~10:00
 ところ 教育福祉会館 娯楽室
- 勝山成器断酒会例会 (第2・4日曜日)
 と き 7月25日・8月8日
 13:00~15:00
 ところ 教育福祉会館 身障者研修室

定 例 相 談

ご利用ください。

発行月第3水曜日~翌月第2水曜日 (相談無料)

相 談 名	と き	と ころ	問 合 先
法律・年金・労務相談 (第1水曜日)	8/4 (水) 9:00~13:00	教育福祉会館 身障者研修室	社会福祉協議会 ☎内線531番
社会保険相談	7/28 (水) 10:00~15:00	勝山商工会館	市民課年金係 ☎内線254番
人 権 相 談 (第2水曜日)	8/11 (水) 13:30~15:30	教育福祉会館 1階 応接室	秘書広報課広報係 ☎内線214番
人権・行政相談 (第3水曜日)	7/21 (水) 9:00~13:00	教育福祉会館 身障者研修室	総務課行政係 ☎内線222番
登記相談 (第3水曜日)	7/21 (水) 10:00~15:00		総務課交通防災係 ☎内線227番
交通事故相談 (第3水曜日)	7/21 (水) 10:00~15:00		
中小企業労務相談	毎週月・火・木・金曜日 9:00~17:00	奥越合同庁舎	奥越合同庁舎 ☎65-1280 内線252番
巡回相談	7/14 (水) 13:00~15:00	教育福祉会館 娯楽室	福祉事務所保護係
補聴器相談 (第1・3月曜日)	7/19 (月) 8/2 (月) 13:30~15:00	教育福祉会館 蘭の間	☎内線503番

相 談 名	と き	と ころ	問 合 先
一般健康相談	毎週木曜日 13:00~14:30		
老人・精神保健相談 (第1水曜日)※予約制	8/4 (水) 14:00~15:00	奥越保健所 勝山保健部	奥越保健所 勝山保健部 ☎88-0359
エイズ相談 (第2・4月曜日) 血液検査実施	7/26 (月) 8/9 (月) 13:00~15:00		
婦人相談 (第3金曜日)	7/16 (金) 10:00~13:00	教育福祉会館 福祉事務所	福祉事務所 (児童相談員) ☎内線508番
児童相談 (第3火曜日)	8/17 (火) 10:00~16:00		
結婚相談 (第1・3金曜日)	7/16 (金) 8/6 (金) 10:00~15:00	教育福祉会館 身障者研修室	社会福祉協議会 ☎内線531番
小・中・高校生と 親の悩みごと相談 ※電話予約制	毎週月~金曜日 9:00~16:00	教育福祉会館 青少年室	青少年室 ☎内線509番
心配ごと相談	毎週月~金曜日 9:00~17:00 夜間相談=水曜日 18:00~20:00	教育福祉会館 身障者研修室	社会福祉協議会 ☎内線531番

ヤングテレホン ☎88-1004 (直通) 9:00~16:00まで受付 勝山市役所 ☎88-1111(代)

毎月第3日曜日は家庭の日

推進
テーマ **7月**

太陽の下で
からだを
きたえよう

休日救急当番医

- 診療時間は、9:00~17:00まで
- 7/18 (日) 佐々木胃腸科外科医院 ☎87-2616
 - 7/20 (火) 西野産婦人科医院 ☎87-1661
 - 7/25 (日) 木下病院 ☎87-3333
 - 8/ 1 (日) 竹下中央内科医院 ☎88-1121
 - 8/ 8 (日) 深谷病院 ☎88-0011
 - 8/15 (日) 芳野医院 ☎88-2005
- 問合せ先 消防署 (☎88-0400)

火災発生のお問合せ

☎88-5100 (テープ吹き込み)

交通事故発生状況

件数内訳	平成11年6月末	前年比
総件数	266件	(+27件)
・人身事故	62件	(+5件)
死者	3人	(+2人)
傷者	77人	(+2件)
・物損事故	204件	(+22件)

7月の納税

- 固定資産税 2期
- 国民健康保険税 1期 (全納)
- 納期 8月2日(月)
- ※口座振替日 7月26日(月)

人口

男	14,105人	(前月比-16人)
女	15,230人	(前月比-6人)
合計	29,335人	(前月比-22人)
世帯数	7,997世帯	(前月比-3世帯)
		(6月1日現在)

この広報紙は古紙100%の再生紙を使用しています

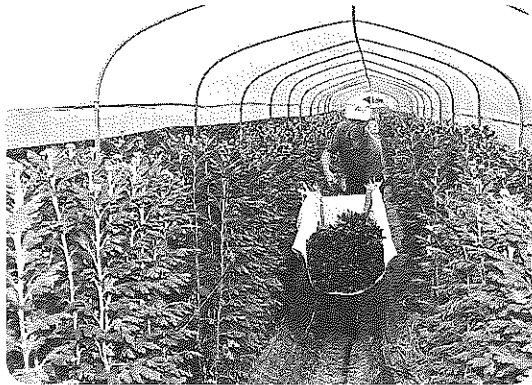

まの
ひとこま

出荷ピーク迎える菊づくり

大阪花き市場で「奥越の花」として人気の高い、勝山市と大野市で栽培されている菊。六月下旬から、奥越花かき生産組合に所属する市内四十二戸の生産農家で、本格的な取り入れ作業が始まっています。

約二十アールの田んぼで二十種類以上の中輪と小菊を作っているという山端忠夫さん(大渡)は、小雨の降る中、一本一本丹念に菊を切り取っていました。梅雨時期のうっとうしい雨も、菊にとっては潤いとなり、花の色を一段と鮮やかにしてくれます。

「今は一回の出荷で十箱ほど出しています。七月、八月のお盆のころには、三十から四十箱になります」。菊づくりは、十月ごろから翌年の春の間に時期をずらして植え付けを行います。山端さんは、成長とともに手をかける「芽かきがいへん」だといいます。芽かきは、一つの茎に一つの花が咲くように、茎の途中から出ている花芽を取る作業。田植えが終わる五月ごろから忙しくなり、菊の成長に合わせた地味な仕事が続きます。

出荷のピークはお盆を迎えるこれから。奥越花かき生産組合では、大野市も含む組合全体で四百五十万本、約二億田の出荷を予定しています。

7月

河川愛護月間



▼七月一日、全国各地で山開きが行われました▼最近では、テレビや雑誌で深田久弥氏の「日本百名山」が紹介されたことなどから、中高年層の登山者が増えているようです。比較のお金をかけずに楽しめることもその一因がもたれませんか。反面、中高年者の事故が増え、心ない人によるごみの投棄も問題になっています▼我が家では子どもを連れて何度か山登り(ハイキング程度?)に挑戦しましたが、子どもたちもつらかったことを忘れ、「また登ろうね」といいます▼自然がいっぱいの勝山。この夏休みにはぜひ、無理のない、気持ちいい登山に挑戦してみてください。太陽と自然に直接触れることができますよ。

編集後記