

令和 8 年 3 月 1 8 日

令和 7 年度勝山市立中学校再編準備委員会の進捗について

1, 委員会、専門部会関係

【勝山市立中学校再編準備委員会】	協議の内容
第 1 回：令和 7 年 4 月 2 8 日（月）	委員委嘱、委員長部会長の選出、令和 7 年度の取り組みについて、中高一貫教育推進協議会について
第 2 回：令和 7 年 7 月 2 2 日（火）	校章、校歌の選定について、各部会からの報告、中高一貫教育推進協議会からの報告
第 3 回：令和 7 年 12 月 1 6 日（火）	校章の選定について、各部会報告
第 4 回：令和 8 年 3 月 1 8 日（水）	各部会の進捗状況について、次年度の方向について

【総務部会】	協議の内容
第 1 回：令和 7 年 5 月 1 3 日（火）	校章の選定方法について、校歌の選定方法について
第 2 回：令和 7 年 7 月 7 日（月） （学校運営部会と合同）	校章・校歌の選定方法について、中高連携推進委員会各部会の報告
第 3 回：令和 7 年 9 月 2 5 日（木）	勝山中学校校章デザイン選考手順の検討
第 4 回：令和 7 年 11 月 1 4 日（金）	校章の選定について、校歌の選定方法について
第 5 回：令和 7 年 12 月 1 0 日（水）	校章の選定について、校歌の選定方法について
第 6 回：令和 8 年 1 月 2 8 日（水）	校章について、校歌について

【学校運営部会】	協議の内容
第 1 回：令和 7 年 7 月 7 日（月） （総務部会と合同）	校章・校歌の選定方法について、中高連携推進委員会各部会の報告
第 2 回：令和 7 年 11 月 1 2 日（水）	中高連携推進委員会協議事項報告、令和 8 年度中学校入学生交流会・勝山中学校説明会について、連携型中高一貫教育説明会（中学 1 年生対象）について

【施設整備部会】	協議の内容
第 1 回：令和 7 年 7 月 3 日（金）	校舎・地下横断歩道設計内容
第 2 回：令和 7 年 10 月 2 9 日（水）	工事の進捗状況、備品精査
第 3 回：令和 8 年 3 月 1 2 日（木）	備品の精査について、工事の進捗について、学校の歴史等の継承について

【PTA部会】	協議の内容
第 1 回：令和 7 年 7 月 1 7 日（木）	スクールバスについて、ジオアリーナ周辺の動線について、通学方法について
第 2 回：令和 7 年 11 月 5 日（水）	スクールバス、通学方法、新中学校の P T A 組織について
第 3 回：令和 8 年 3 月 5 日（木）	スクールバスについて、通学方法について、P T A 組織、同窓会について

2. その他

【PTA 部会に係る打合せ会】	協議の内容
第1回：令和7年8月5日（火）	PTA組織について（現状と今後）
第2回：令和7年9月26日（金）	PTA組織について（報告と今後）
第3回：令和8年1月29日（木）	令和8年度PTA予算について
【PTA 部会に係る同窓会打合せ会】	協議の内容
第1回：令和7年9月29日（月）	同窓会組織について（現状と今後）

3. 説明会関係

（新中学校開校に向けた説明会）

児童・生徒・保護者・地域対象		
11月27日（木）	令和8年度中学校入学生交流会・勝山中学校説明会	交流会、説明会
12月14日（日）	令和7年度勝山中学校説明会（勝山中部中）	令和7年度中学1年生と保護者に説明
12月17日（水）	令和7年度勝山中学校説明会（勝山北部中）	令和7年度中学1年生と保護者に説明
12月18日（木）	令和7年度勝山中学校説明会（勝山南部中）	令和7年度中学1年生と保護者に説明

令和7年度勝山市中高一貫教育推進協議会の進捗について
（中高一貫教育推進協議会）

【中高一貫教育推進協議会】	協議の内容
第1回：令和7年4月11日（金）	令和7年度活動方針と活動内容について
第2回：令和8年3月26日（木）	各部会の報告と次年度の予定

【各部会】	協議の内容
英語部会：令和7年6月26日（木） 令和8年2月19日（木）	中高連携に向けた英語指導のあり方について 中高連携に向けた英語指導のあり方について
教育課程部会：令和7年5月13日（火） 令和7年11月4日（火） 令和8年2月4日（水）	中高一貫教育を見据えた教育過程に編成について 中高一貫教育を見据えた教育過程に編成について 中高一貫教育を見据えた教育過程に編成について
生徒支援部会：令和7年5月27日（火）1 令和7年6月25日（水） 令和7年8月4日（月） 令和7年9月18日（木） 令和8年1月15日（木）	生徒活動（部活動、生徒会）、生活のルールなどについて 生徒活動（部活動、生徒会）、生活のルールなどについて 生徒活動（部活動、生徒会）、生活のルールなどについて（中学校のみ） 生徒活動（部活動、生徒会）、生活のルールなどについて 生徒活動（部活動、生徒会）、生活のルールなどについて

<p>数 学 部 会：令和7年7月31日（木）</p> <p> 令和7年10月23日（木）</p> <p> 令和8年2月27日（金）</p>	<p>中高連携に向けた数学指導のあり方について</p> <p>授業参観・協議、中高連携に向けた英語指導のあり方について</p> <p>中高連携に向けた英語指導のあり方について</p>
<p>探 究 部 会：令和7年5月15日（木）</p> <p> 令和7年5月27日（火）</p> <p> 令和7年6月26日（木）</p> <p> 令和7年6月26日（木）</p> <p> 令和7年9月18日（木）</p> <p> 令和7年10月24日（金）</p> <p> 令和8年2月24日（火）</p>	<p>中高合同研修会（北部中、勝山高校教職員） 中高一貫教育を見据えた探究カリキュラムの編成について</p> <p>合同研修会（南部中、中部中） 6年間を見据えた探究カリキュラムの編成について</p> <p>中高連携探究カリキュラム（案）の校正 探究的な進路指導について（進路合同部会） 探究課題の設定について（データサイエンス研修会）（進路合同部会）</p>
<p>進路支援部会：令和7年5月 9日（金）</p> <p> 令和7年7月23日（水）</p> <p> 令和7年9月25日（木）</p> <p> 令和7年10月24日（金）</p> <p> 令和8年2月24日（火）</p> <p> 令和8年3月 5日（木）</p>	<p>中高一貫教育を見据えた進路指導のあり方について</p> <p>中高一貫教育を見据えた進路指導のあり方について</p> <p>中高連携キャリア教育カリキュラム（案）の校正</p> <p>探究的な進路指導について（探究合同部会） 探究課題の設定について（データサイエンス研修会）（探究合同部会）</p> <p>中高一貫教育を見据えた進路指導（ライフデザインタイム等）のあり方について</p>

【中高連携教育推進委員会】	協 議 の 内 容
第1回：令和7年4月23日（水）	中高一貫教育推進協議会の組織と活動計画について、各部会の活動計画について
第2回：令和7年10月 2日（木）	部会報告等
第3回：令和8年3月12日（木）	各部会の報告と次年度の予定

令和 8 年度準備委員会（専門部会）検討・協議事項（案）

令和8年3月18日

（ゴシック体斜めはR 8 年度協議事項、ゴシック体はR 7 年度からの継続協議事項）

部会名	番号	検討・協議事項
総務部会	1	各部会との連絡調整・報告（含議会）・全体の進行管理
	2	学校の名称【済】
	3	校歌
	4	校章【済】・校旗
	5	校訓・校則・（学校教育目標）
	6	関係条例や規則・要綱等の改正【条例：済】
	7	その他必要な事項
学校運営部会	8	教育課程編成・時間割・中高連携教育（特別室共用）
	9	年間計画・学校行事計画（施設共用）
	10	学級編成・教室配置【済】
	11	部活動
	12	名札・制服・体操服【制服・体操服：済】
	13	生徒会
	14	修学旅行【済】
	15	<u>学校保健関係</u>
	16	<u>学校給食関係</u>
	17	再編前中学生・教職員の交流
	18	竣工式・閉校式・開校式
	19	<u>各種印刷物</u>
	20	記念誌
	21	その他必要な事項【学校指定物品：済】
PTA部会	22	スクールバス運行方法
	23	通学方法、通学路
	24	PTA組織編成、規約、役員の選出、集金、予算、事業計画
	25	<u>学校運営協議会組織編成、規約、役員の選出、集金、予算、事業計画</u>
	26	同窓会組織編成、規約、役員の選出、集金、予算、事業計画
	27	その他必要な事項
施設整備部会	28	校舎等の整備方針
	29	移転計画
	30	備品・学校図書等の精査
	31	学校歴史等の継承
	32	その他必要な事項

校章デザインの微修正について

経緯 12月末 準備委員会および教育委員会において提案された意見を作者に伝え、以下を修正していただく。

1月8日(木)～1月14日(水) 再編準備委員書面審議により全員が承諾

オリジナルデザイン



修正後の最終デザイン



修正点1 「勝」の10画目の右払いの始点を8画目下から7画目下へ変更
(学校では、7画目下を始点とする指導をしているため)

修正点2 「山」の縦画の長さを短くし、「勝」とのバランスを取る
(「勝」に対して「山」は画数が少なく文字は大きく見えるため)

※1 「勝山」を「勝中」にしてはどうかとのご意見については、作者の意図により変更せず

※2 校旗等に係る背景色については、別途提案

勝山中学校校歌作成にあたり、作曲については作詞を依頼している大庭桂氏との共作が多い、姫神/星吉紀氏に依頼したい。

姫神/星吉紀(ヒメカミ/ホシヨシキ) プロフィール

岩手県出身在住

楽曲制作、合唱曲制作、オーケストラ編曲、楽曲提供、プロデュース、コラボレーション、映像音楽、プラネタリウム音楽、ゲーム音楽、CM音楽など多方面の活動を展開

宮沢賢治の故郷、世界遺産平泉～東北を活動拠点にコンサートやライブで多くの人々を魅了
東北～日本の伝統文化と音楽の融合は、国内のみならず国外からも注目を集めている。

平泉町観光大使、元岩手県文化特使

2017 福井県・勝山市・白山太神楽・姫神演奏会 (金沢工業大学・情報フロンティア学部・メディア情報学科・出原研究室・プロジェクト・マッピングと共演)

2017/7/30 白山太神楽姫神演奏会・組曲「白山」白嶺天照 <https://youtu.be/pF9fHGBu3kE>

2017/7/30 白山太神楽姫神演奏会・組曲「白山」御阿礼 <https://youtu.be/3G46yIFsE2Y>

2017/7/30 白山太神楽姫神演奏会・組曲「白山」神巖の杜 <https://youtu.be/y9V2YMVseF0>

2014 福井県勝山市「白山神楽姫神演奏会」出演

大庭桂・姫神コラボ

・平泉讃歌 作詞：大庭桂 作曲：姫神/星吉紀

2025年平泉ドローン撮影 Version (ストリングス、ブラス追加録音盤)

2021年旧 Version

*NHK 盛岡放送局 (岩手県) 報道で平泉の映像と放送

・白山讃歌 作詞：大庭桂 作曲：姫神/星吉紀

・津軽石のきずな 作詞：大庭桂 作曲：姫神/星吉紀

・いわき いのちの讃歌 作詞：大庭桂 作曲：姫神/星吉紀

・岩手県 花巻市立東和小学校校歌 作詞作曲：姫神/星吉紀 (作詞指導、推敲、大庭桂)

*10周年 (2021年) 記念式典にて講演

※合唱譜 (生徒の歌唱譜面)、ピアノ譜面 (ピアノ伴奏用の譜面)、歌唱入り伴奏のCD作成、吹奏楽アレンジ譜面等の作成を依頼予定

スクールバスについて（案）

1. 基本的な考え

①勝山高校周辺の交通状況や通学路の状況を考慮して生徒の安全安心な通学環境を整える

②スクールバスの利便性を向上して雨や雪の際の保護者の負担をなくす

①路線バスをスクールバスとして運用する

②朝（登校）1便、夕（下校）2便を運行する

③利用対象者は、家からジオアリーナまでの距離が1.5km以遠の生徒とする

④停留所は原則として現在のバス停を利用する

⑤バスには、一般の方も乗車する（高校生も乗車）

⑥乗車運賃は無料を想定している

2. 運行方法について→資料2（路線図（案））、資料3（発着時刻表（案））を参照

①市内各方面から12路線がジオアリーナを発着場にして定時定路線で運行する
（全路線が福井勝山総合病院, ジオアリーナ, サンプラザ, 勝山駅を通ることとする）

②土日, 祝日, 8/11~8/14, 12/29~1/3 をのぞき年間240日運行を予定する

③中学生の通学を優先し, 乗車時間は30分程度とする

（朝7:55~8:10着、夕1便16:40~16:55発、夕2便17:50~18:05発とする）

3. バス車両について→資料4（バフルトと乗車人数見込（案））を参照

①方面別に中型(44人乗)5台、小型(28人乗)5台、コムーター(13人乗)2台を購入希望

②12台は令和8年度当初予算で購入を要望する

4. 業務委託について

①12台のうち、市直営3台、業者委託9台を検討する

②朝1便、夕2便の運行管理業務（平日のみ）の委託を要望する

③平日9:00~16:00の間や土日、祝日での校外学習や市の行事等について目的外使用での委託を要望する

スクールバス路線図 (案)

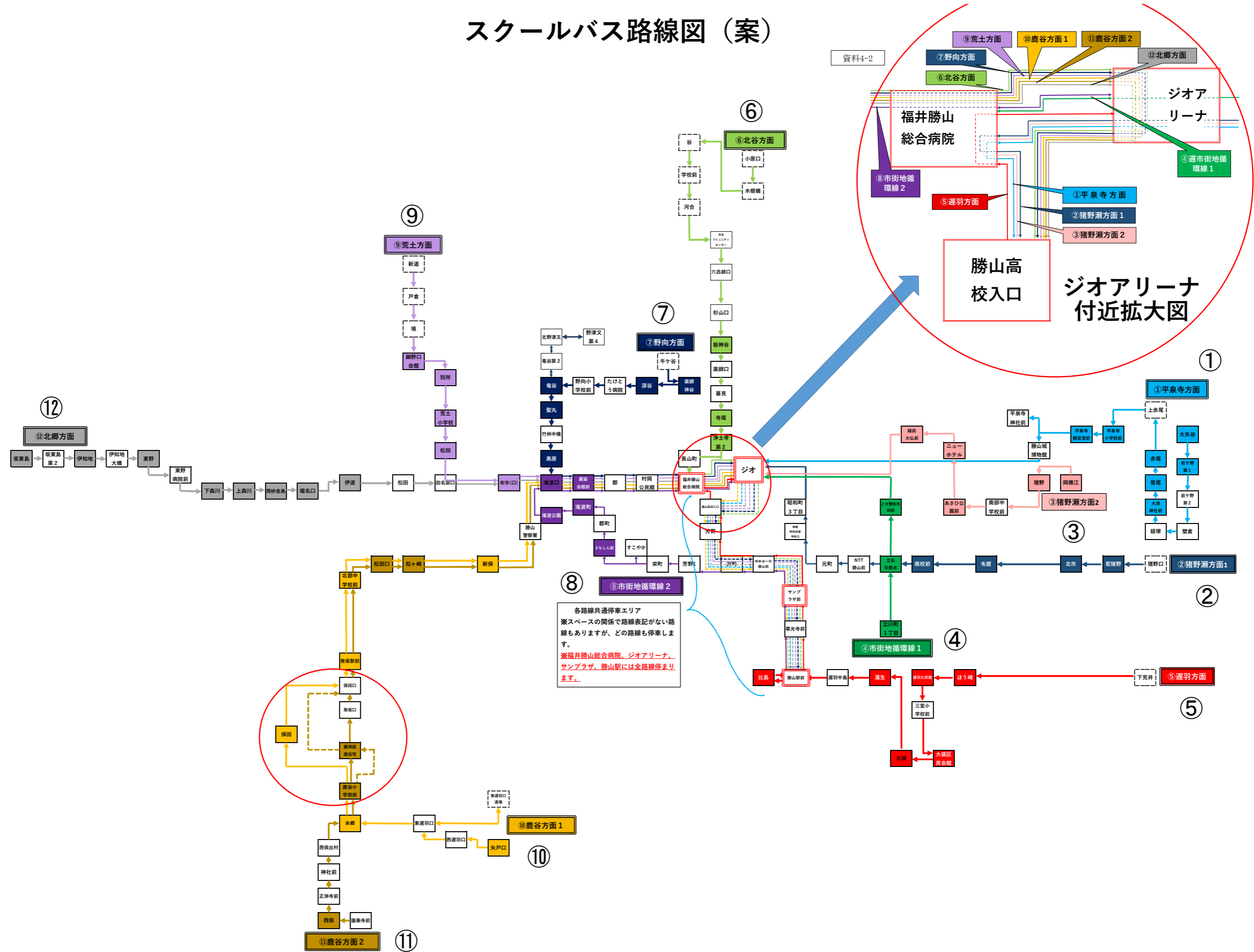

スクールバス発着時刻表（案）

【朝(上り)】

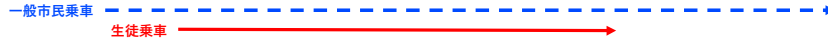

路線名	始発	生徒	サン	勝山総	ジオアリーナ		勝山総	サン	終着
	バス停	乗車	プラザ	合病院	(最長乗車時間) 停車位置	合病院	プラザ	バス停	
③ 猪野瀬方面(越前大仏前経由)		7:45	-	-	7:55 (10分) ①	8:02	8:08	8:11	
⑧ 市街地循環線(中部方面)	7:39	7:46	-	7:52	7:55 (9分) ②	-	8:05	8:08	
④ 市街地循環線(南部方面)	7:47	7:50	-	-	7:55 (5分) ③	8:02	8:24	8:27	
⑨ 荒土方面	7:39	7:45	-	7:57	8:00 (15分) ①	-	8:10	8:13	
② 猪野瀬方面(南校前経由)	7:47	7:48	-	-	8:00 (12分) ②	8:07	8:13	8:16	
⑥ 北谷方面	7:19	7:50	-	7:57	8:00 (10分) ③	-	8:10	8:13	
① 平泉寺方面		7:35	-	-	8:05 (30分) ①	8:12	8:18	8:21	
⑫ 北郷方面		7:44	-	8:02	8:05 (21分) ②	-	8:15	8:18	
⑪ 鹿谷方面(雇用促進住宅経由)		7:45	-	8:02	8:05 (20分) ③	-	8:15	8:18	
⑤ 遅羽方面	7:09	7:43	8:01	8:07	8:10 (27分) ①	-	-	8:10	
⑦ 野向方面	7:42	7:45	-	8:07	8:10 (25分) ②	-	8:20	8:23	
⑩ 鹿谷方面(保田経由)		7:46	-	8:07	8:10 (24分) ③	-	8:20	8:23	

資料4-3

【注意点】

・この表は現時点でのバス運行をシミュレーションするために作成したもので、検討を進める中で変更します。

【条件】

- ・朝1便、夕2便を運行
- ・乗車時間約30分を目安に設定
- ・ジオアリーナに同時に着くバスは3台までを想定
- ・登校完了8:20、放課後活動開始16:30、終了17:40を想定

【夕(下り)】



路線名	1便目							
	始発	サン	勝山総	ジオアリーナ		勝山総	サン	生徒降車
	バス停	プラザ	合病院	停車位置	合病院	プラザ	(最長乗車時間)	バス停
⑥ 北谷方面	16:31	16:34	-	16:40 ①	16:47	-	16:54 (14分)	17:25
⑦ 野向方面	16:31	16:34	-	16:40 ②	16:47	-	17:09 (29分)	17:12
⑤ 遅羽方面	16:40	-	-	16:40 ③	16:47	16:53	17:11 (31分)	17:45
① 平泉寺方面	16:33	16:36	16:42	16:45 ①	-	-	17:19 (34分)	
⑫ 北郷方面	16:36	16:39	-	16:45 ②	16:52	-	17:10 (25分)	
⑩ 鹿谷方面(保田経由)	16:36	16:39	-	16:45 ③	16:52	-	17:13 (28分)	
③ 猪野瀬方面(越前大仏前経由)	16:38	16:41	16:47	16:50 ①	-	-	17:04 (14分)	
⑪ 鹿谷方面(雇用促進住宅経由)	16:41	16:44	-	16:50 ②	16:57	-	17:14 (24分)	
⑨ 荒土方面	16:41	16:44	-	16:50 ③	16:57	-	17:09 (19分)	17:15
④ 市街地循環線(南部方面)	16:27	16:30	16:52	16:55 ①	-	-	17:04 (9分)	17:07
② 猪野瀬方面(南校前経由)	16:43	16:46	16:52	16:55 ②	-	-	17:11 (16分)	17:12
⑧ 市街地循環線(中部方面)	16:46	16:49	-	16:55 ③	17:02	-	17:08 (13分)	17:15



路線名	2便目							
	始発	サン	勝山総	ジオアリーナ		勝山総	サン	生徒降車
	バス停	プラザ	合病院	停車位置	合病院	プラザ	降車	バス停
③ 猪野瀬方面(越前大仏前経由)	17:38	17:41	17:47	17:50 ①	-	-	18:04	
⑫ 北郷方面	17:41	17:44	-	17:50 ②	17:57	-	18:15	
⑧ 市街地循環線(中部方面)	17:41	17:44	-	17:50 ③	17:57	-	18:03	18:10
② 猪野瀬方面(南校前経由)	17:43	17:46	17:52	17:55 ①	-	-	18:11	18:12
⑩ 鹿谷方面(保田経由)	17:46	17:49	-	17:55 ②	18:02	-	18:23	
⑪ 鹿谷方面(雇用促進住宅経由)	17:46	17:49	-	17:55 ③	18:02	-	18:19	
④ 市街地循環線(南部方面)	17:32	17:35	17:57	18:00 ①	-	-	18:09	18:12
⑦ 野向方面	17:51	17:54	-	18:00 ②	18:07	-	18:29	18:32
⑨ 荒土方面	17:51	17:54	-	18:00 ③	18:07	-	18:19	18:25
① 平泉寺方面	17:53	17:56	18:02	18:05 ①	-	-	18:39	
⑥ 北谷方面	17:56	17:59	-	18:05 ②	18:12	-	18:19	18:50
⑤ 遅羽方面	18:05	-	-	18:05 ③	18:12	18:18	18:36	18:47

スクールバス停車位置イメージ+徒歩+送迎車の動線 (案)

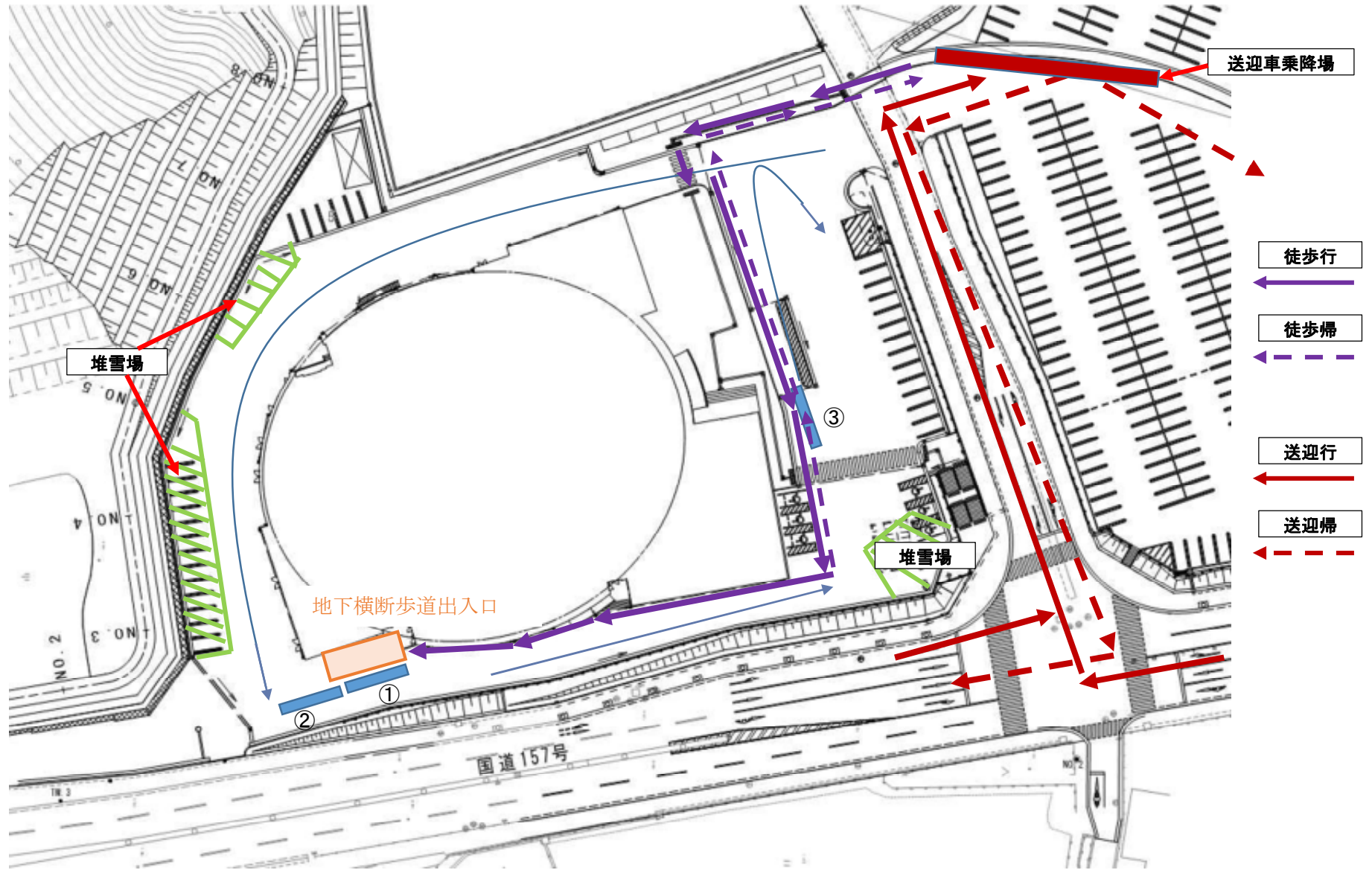

スクールバス利用人数予測（案）

資料4-6

～ジオアリーナ・勝山高校から1.5km以上～

（令和9年4月1日時点の事務局予測）

地区名	全校 生徒数 A+B	徒歩 1.5km未満 A	バス 1.5km以遠 B=a+b+c+d	バス通学の地域内訳				計
				1.5km～2km a	2km～3km b	3km～6km c	6km以遠 d	
平泉寺	24	0	24	0	0	22 その他	2 大矢谷1岩ヶ野1	24
猪野瀬	43	0	43	4 片瀬町4	30 下高1片瀬5 6 毛屋7 7 猪野11 11	9 若猪野6北市1 7 高島2 2	0	43
勝山 (成器南小校区)	93	27	66	49 元町3丁目 8 旭町2丁目 26 立川1丁目 7 旭毛屋8 8	17 立川2丁目 3 旭毛屋14 14	0	0	66
遅羽	16	0	16	0	1 蓬生1	15 崎崎5大袋7比島3 15	0	16
勝山(成器西小校区)	83	83	0	0	0	0	0	0
村岡	80	39	41	23 寺尾2 2 浄土寺 4 滝波1目6,滝波2目7 13 滝波3目1,滝波5目3 4	16 寺尾1 1 黒原 1 滝波3丁目4 4 滝波4丁目 8 滝波5丁目2 2	2 栃神谷 2	0	41
野向	9	0	9	0	0	9 全域 9	0	9
北谷	0	0	0	0	0	0	0	0
荒土	47	0	47	0	7 新保5松ヶ崎2 7	40 その他 40	0	47
鹿谷	31	0	31	0	0	21 その他 21	10 矢戸口3西俣3本郷 10 2西光寺1保田1	31
北郷	31	0	31	0	0	2 西妙金島 2	29 その他 29	31
合計	457	149	308	76	71	120	41	
通学方法		徒歩		原則はバス		バス		

*1.5km～3.0kmの生徒に関しては、原則バス通学とする。（特別申請書により自転車通学を判断）

新中学校校舎等建設工事について

勝山中学校建設現場の状況

令和8年3月18日

第4回再編準備委員会(資料5-1)
(工事:12月の様子)



①基礎工事 長山公園側から



②基礎工事



③基礎工事



④基礎工事

新中学校校舎等建設工事について

勝山中学校建設現場の状況

令和8年3月18日
第4回再編準備委員会(資料5-1)
(工事:1月の様子)

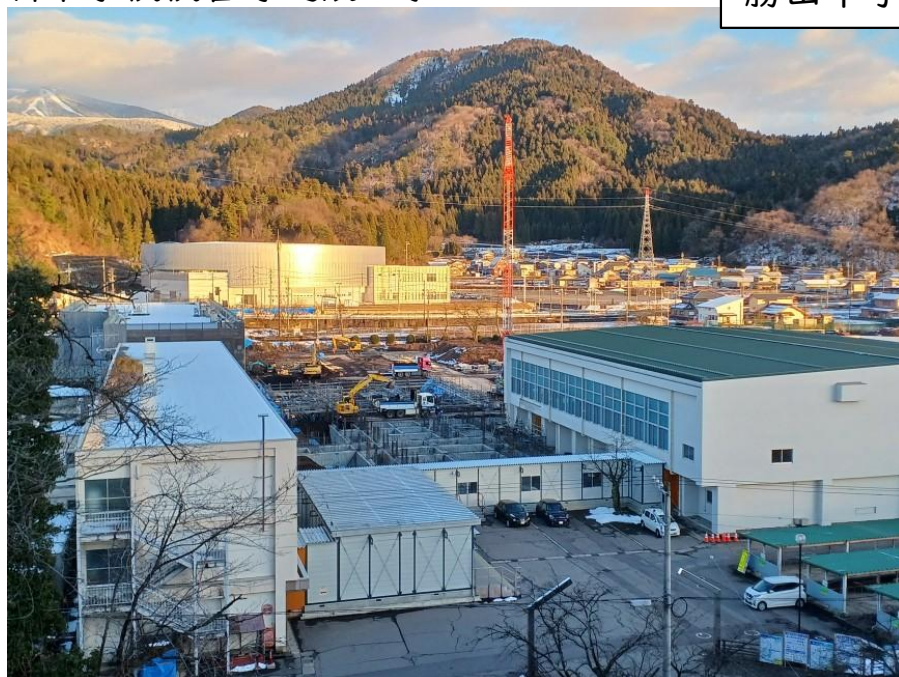

①基礎工事 長山公園側から



②基礎工事



③基礎工事(配筋工事)



④基礎工事(コンクリート工事)

勝山中学校建設現場の状況

令和8年3月18日
第4回再編準備委員会(資料5-1)
(工事:2月の様子)



①基礎工事



②基礎工事



③基礎工事(配筋工事)



④基礎工事(配筋工事)



①基礎工事・1階躯体工事 長山公園側から



②基礎工事・1階躯体工事 国道側から



③1階躯体工事(床鉄筋工事)



④1階躯体工事(床コンクリート工事)

地下横断歩道建設工事 施工状況

令和8年3月18日

第4回再編準備委員会(資料5-2)
(工事:12月の様子)



①二次施工据付完了



②埋戻状況



③仮設工(矢板引抜)



④二次施工完了(交通開放)

令和8年3月18日
第4回再編準備委員会(資料5-2)

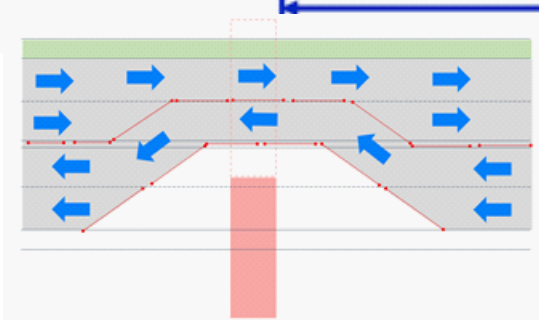
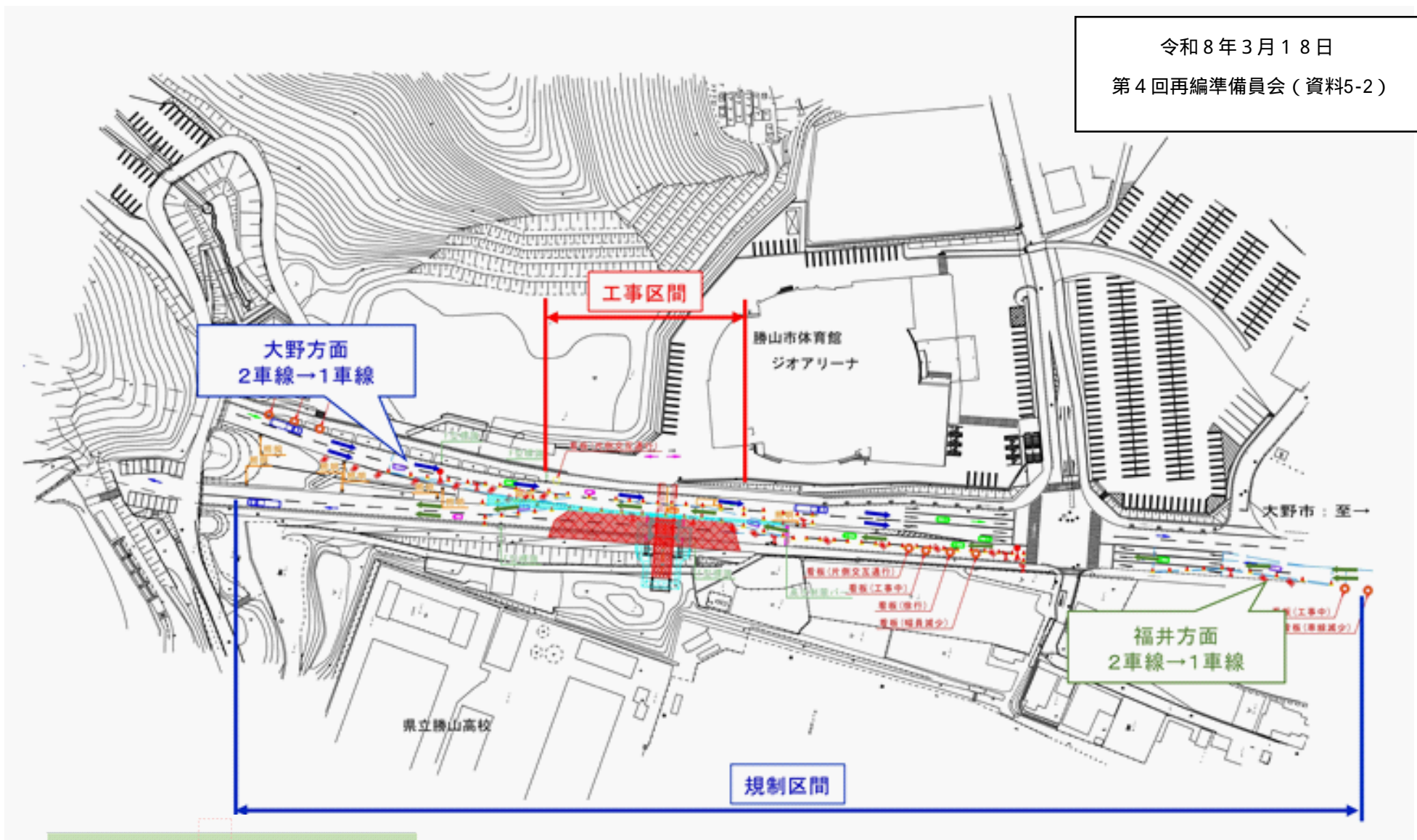

地下横断歩道建設工事等 施工状況

令和8年3月18日
第4回再編準備委員会(資料5-2)



①三次施工交通規制



②三次施工交通規制



③三次施工交通規制



④仮設工(矢板圧入)

備品精査について（案）

1. 備品精査の概要

	新中学校校舎	特別教室棟（勝山高校校舎）	給食室棟
新調備品	<ul style="list-style-type: none"> 普通教室、職員室（生徒・教員の机・いす等） 図書館、1階の広場、個別・グループ学習エリア、多目的室、English ルーム、他教科室（机・いす、棚、家具等） 	<ul style="list-style-type: none"> （中・高等学校共用の教室） 調理室・被服室・美術室・音楽室は県が整備（移設が必要な備品を県と調整） （中学校専用の教室） 理科室の実験台、戸棚等の設備は県が整備（その他の必要な備品は移設） 	<ul style="list-style-type: none"> 調理器具や衛生管理用品（作業台、クリーンロッカー等）
移設備品	<ul style="list-style-type: none"> 校長室、特支室、相談室、保健室、施設員室、生徒会室、学年支援室、各準備室の机、いす等 	<ul style="list-style-type: none"> 被服室、美術室、技術室の机、いす、機械、音楽室の楽器、理科実験器具等 	<ul style="list-style-type: none"> 配膳に係る運搬車、食缶や事務机、いす、ロッカー等
経費	<ul style="list-style-type: none"> 備品費（生徒約467人分、教員45人分の机・いす等） 消耗品費（時計、清掃用具等） 	<ul style="list-style-type: none"> 技術室大型機械撤去設置費（3中学校から取り外し、運搬、取り付け） 	<ul style="list-style-type: none"> 備品費（作業台、クリーンロッカー等） 消耗品費（調理道具、食器等）
	<ul style="list-style-type: none"> 運搬費 		

（その他の備品について）

- ①体育関係の備品については勝山高校と相談し、スペースも考えて移動する。
- ②図書の本を精査をさらに進める。
 - ・現在各中学校にある蔵書の半分を目途に廃棄する本を選定する。→選定確認（中部：11487冊、南部：12080冊、北部11149冊→半分を精査）
 - ・勝山市立図書館、勝山高校とも連携をしながら作業を進める。
- ③PTA、寄贈、卒業記念品、その他（庁用備品、施設員関係等）の備品を精査する。
 - ・校長会、教頭会、事務部会と相談しながら行う。
 - ・歴史的なものについては専門の方と相談する。
- ④部活動備品は地域展開も注視し、部活動担当（勝高・3中）と協議を進める。

2. スケジュール

- ①令和7年度年度末を中心に新中学校に持っていく備品に印をつける。
（新中学校校舎、特別教室棟に分け、ラベリング作業）
- ②令和7年度春休みを中心に移動できるものを中部中に移動する。
（持っていても令和8年度に支障のないもの）
- ③令和8年度夏休みに3中学校の図書の本を中部中に集める。（3中の図書館閉館）
（勝山市立図書館に図書の本のシステム登録を依頼する）
- ④令和8年度冬休みを中心に特別教室棟への移設作業をする。
（ピアノの移動、技術室の移設は別途県と協議をする）
（調理室、被服室、家庭科室、音楽室、理科室、技術室の備品を運搬する）
- ⑤令和8年度3月中旬～3月下旬を中心に新中学校への備品移動をする。
（校長室、職員室、保健室、施設員室、特支室、相談室、生徒会室、学年支援室、各準備室等）

3. その他

（留意事項）

- ・建設関係（特別教室棟、新中学校校舎）、県、勝高と連絡調整をしながら進める。
- ・令和9年3月は日程が過密になっているため、関係機関とも早めの調整をして計画する。
（修学旅行、落成式、卒業式、修了式、退任式、閉校式→物品移動）
- ・余剰備品等の精査は令和9年度4月以降に計画する。

月	日	曜日	事業	場所	主な協議内容
4	11	金	第1回中高連携推進協議会	教育会館研修室	
4	23	水	第1回中高連携推進委員会	教育会館会議室	
5	9	金	第1回進路支援部会	教育会館研修室	中高一貫教育を見据えた進路指導のあり方について
5	13	火	第1回教育課程部会	勝山北部中学校校長室	中高一貫教育を見据えた教育課程の編成について
5	15	木	探究合同研修会（勝山北部中教職員対象）	勝山北部中図書室	
5	27	火	第1回生徒支援部会	勝山中部中学校校長室	生徒活動（部活動、生徒会）、生活のルールなどについて
5	27	火	第1回探究部会	教育会館研修室	中高一貫教育を見据えた探究カリキュラムの編成について
6	25	水	第2回生徒支援部会	教育会館研修室	生徒活動（部活動、生徒会）、生活のルールなどについて
6	26	木	探究合同研修会（勝山南部・中部中教職員対象）	勝山南部中マルチルーム	
6	26	木	第2回探究部会	勝山南部中1年1組教室	6年間を見据えた探究カリキュラムの編成について
6	26	木	第1回英語部会	勝山南部中マルチルーム	中高連携に向けた英語指導のあり方について
7	23	水	第2回進路支援部会	教育会館研修室	中高一貫教育を見据えた進路指導のあり方について
7	31	木	第1回数学部会	教育会館研修室	中高連携に向けた数学指導のあり方について
8	4	月	第3回生徒支援部会	勝山中部中学校校長室	生徒活動（部活動、生徒会）、生活のルールなどについて（中学校のみ）
9	18	木	第4回生徒支援部会	勝山中部中学校校長室	生徒活動（部活動、生徒会）、生活のルールなどについて
9	18	木	第3回探究部会	教育会館研修室	中高連携探究カリキュラム（案）の校正
9	25	木	第3回進路支援部会	教育会館研修室	中高連携キャリア教育カリキュラム（案）の校正
10	2	木	第2回中高連携推進委員会	教育会館研修室	
10	23	木	第2回数学部会	勝山高校	中高連携に向けた数学指導の在り方について 授業参観（勝山高校 片矢教諭）
10	24	金	第1回探究・進路合同部会	勝山高校	探究的な進路指導について（勝山高校探究コーディネーター前田健志氏を迎えて）
11	4	火	第2回教育課程部会	北部中学校	中高一貫教育を見据えた教育課程の編成について
1	15	木	第5回生徒支援部会	勝山中部中学校	生徒活動（部活動、生徒会）、生活のルールなどについて（中学校のみ）
2	4	水	第3回教育課程部会	教育会館会議室	中高一貫教育を見据えた教育課程の編成について
2	19	木	第2回英語部会	勝山中部中学校	中高連携に向けた英語指導の在り方について
2	24	火	第2回探究・進路合同部会	勝山高校	探究課題の設定について（データサイエンス地区別学習会）
2	27	金	第3回数学部会	勝山中部中学校	中高連携に向けた数学指導の在り方について
3	5	木	第4回進路支援部会	教育会館研修室	中高一貫教育を見据えた進路指導（ライフデザインタイム等）のあり方について
3	12	木	第3回中高連携推進委員会	教育会館研修室	
3	26	木	第2回中高一貫教育推進協議会	教育会館研修室	

勝山市中高連携推進委員会 各部会からの提案事項

○教育課程部会(案)

1. 令和8年度行事

- ・中学校授業体験 1 1月頃 小学校6年生を対象に各中学校において実施
- ・R9年度入学説明会 1. 2 1 (木) ジオアリーナ 全体説明会 ビデオによる部活紹介
- ・登校シミュレーション バスの運行が可能なら、開校前に校舎見学と併せて実施
- ・修了式 3月18日(木)に繰り上げ(2学期始業式を8月27日(木)に繰り上げ)
- ・退任式・離任式 退任式:退職校長 離任式:退職者と管外異動者のみ 日時は検討中
- ・年度初め職員会議 3月終わりに実施。3月23日(火)三役会 その後、運営連絡会 職員会
- ・クラス編成会議

日時 方法	第1回を8月中に実施。三中合同で方針決定 以後数回打合せ
クラス編成方針	新3、2年生は、各学校を5分割して組み合わせ 新1年生については、少人数校の割り振りに配慮して実施 特別支援学級在籍の生徒・通級生の配置を考慮
- ・校舎見学会 (R9.3月) 新2,3年生が新1年生より先に勝山中学校校舎見学できないかを検討
- ・閉校式 詳細は議会日程などを考慮し市教委で決定 予定3月30日
- ・開校式 詳細は市教委で決定 開校式・入学式として4月8日開催(入学生も参加)
- ・R10 修学旅行立案 三中合同1学年会を持ち、企画立案

2. 令和9年度行事方針

- ・校外学習、遠足 学年の仲間づくりのため、全ての学年で1学期に遠足を実施
- ・合唱コンクール クラスづくりを目的に6月に実施
- ・マラソン大会 学校行事としては実施せず、体育科で実施
- ・交通安全教室 交通ルールの見直しなどの講座として実施 自転車教室なし
- ・避難訓練 年2回実施 4月オリエンテーションにて避難経路確認
- ・1学期中間テスト 実施の有無を含めて今後検討。実施の場合、1学期は例年より1週間遅らせる
実施しない場合、1年生には中学校の勉強の仕方を教える意味で4月末に確認テストを実施
- ・学校祭、体育祭 中学校・高校、それぞれ単独開催でスタート
体育祭:ジオ実施(リハーサルと当日)案、学校祭:第1体育館実施案なども参考に、生徒の意見をもとに決定
- ・立志の集い 実施の有無を含めて今後検討
- ・スキー遠足 ふるさと教育充実のために1,2年生で実施
- ・ボランティア活動 実施の有無を含めて今後検討
- ・資源回収 実施の有無を含めて今後検討
- ・壮行会 実施しない
- ・全校・学年集会 従来通り実施 校時表に位置づける時間帯を今後検討

○進路支援部会(案)

・連携型中高一貫教育に関する制度の確認

探究的な学びを柱に6年間を接続

3年次の数学・英語は少人数指導とし高校教員によるサポート授業を実施

2年次末の進路希望調査により勝山高校を希望する連携生徒を選定

連携生徒は連携入試により勝山高校へ入学

・令和8年度の取り組み

生徒が主体的に学ぶ探究的な授業を充実

2年次末に進路希望調査を行うことを前提にキャリア教育を実施

キャリア教育の時間をライフデザインタイムと呼ぶ

ライフデザインタイムの内容は以下のものを、各校の年間計画に入れこむ。

2年生対象 年間3回程度のライフデザインリレー講座（年間計画に5時間程度を確保）

高校説明や高校生から話を聞く会（3年生と同席）

14歳の挑戦に関する取組 体験後に合同発表会を実施

職業適性検査

修学旅行に含むキャリア教育に関する取組

その他 必要な取組

1年生対象 年間3回程度のライフデザインリレー講座（年間計画に5時間程度を確保）

企業説明会に関する内容

その他 必要な取組

ライフデザインリレー講座の講師等については、関係機関と連携し市教委の原案をもとに今後検討

生き方を考えるライフデザインリレー講座(案)

1年次 社会を知る（拓げる）

専門職による職業の魅力講座

2年次 学習と社会をつなげる（つなげる）

職業に生きる学びについての講座

3年次 3年次 進路を拓く（拓く）

職業へつながる道講座（大学 専門職）

・令和9年度に向けた取り組み

連携プログラムの検討

3年次の夏以降 連携生徒向け放課後、長期休業中講座の開設

（連携生徒必修 連携生徒以外も参加可）

内容（案） 高校教員による発展的な学びの魅力発見講座

中学校教員による基礎力充実講座

大学教員・地域の専門家などによる探究講座

キャリア発見・検証を目的とした研修旅行

○生徒支援部会(案)

1. 校則検討 令和8年度スケジュール

- 5～6月 学級活動で生徒による話し合い
- 8月 前期生徒会役員（2年）で校則案を作成（不足なら学級委員も追加）
- 10月 生徒支援部会において内容を検討。文面の整理
- 11月上旬 校長会での審議
- 11月下旬 入学説明会において説明

主な検討内容 身なりに関する規定を中心に、3中学校でずれている部分を見直す。

2. 生徒会組織(生徒会規約)

- 執行部9名 9人
- 代議員会30名（各組2名） 30人
- 各種委員会（9）各30名（各組2名） 270人
- 係会（7）各12名程度（各組1～2名）×7つ 140人程度
- 執行部役員 構成役員：生徒会長1名、副会長2名、書記長3名、会計長3名
- 会長候補を3中から1名ずつ選出 1名が会長2名が副会長 書記長・会計長は3中から1名ずつ
- （学年配分 書記長：2年南部・中部, 1年北部、会計長：2年北部, 1年南部・中部）

スケジュール：令和8年9月14日の週：R8後期とR9前期の選挙説明

12月21日の週：役員選挙告示

立候補締め切り→公示→選挙活動準備期間→選挙活動→立会演説会→投票

2月10日（水）この日までに開票を終了

2月12日（金）各校の代表3名が決定したら生徒支援部会長に連絡

2月15日（月）担任から帰りの会に掲示物で公式発表

2月末か3月半ばにオンラインで代表3人の自己紹介

開校後 会長候補3名に対する選挙を実施し、会長副会長を決定

○数学部会(案) 中高連携を生かす3年時の数学科指導の在り方について

- ・少人数指導（3クラス4講座体制 2クラス3講座体制）：共通テストを実施し、本人の希望も加味して習熟度別にクラス分け
- ・高校教員によるTT指導：週1回各クラスサポートを基本とし、習熟度を踏まえて、発展的な内容をT2の演習などで支援
- ・9月の学校行事終了までは、生徒の学校生活やクラスの間人間関係を重視し、通常学級で授業する。
- ・毎週教科会を開催 高校の教科会とも協議できる日を設置

○英語部会(案) 中高連携を生かす3年時の英語科指導の在り方について

- ・少人数指導（3クラス4講座体制 2クラス3講座体制）：均等クラスでスタートし進路希望や習熟度に応じて習熟度別にクラス分け
- ・高校教員によるTT指導：週1回各クラスへのサポートを基本とし、月1回、高校教員が主となる特別授業を実施
- ・毎週教科会を開催 高校の教科会とも協議できる日を設置

○探究部会(案)

- ・R8年度に中、高6年間を通した探究・キャリアストーリーをもとに年間計画の見直し
- ・高校・中学校の個人探究成果発表会（学びの祭典 ラウンドテーブル 中学校個人探究発表会）等を生徒が相互参観

令和8年度への申し送り事項（案）

○教育課程部会(案)

1. 令和8年度行事の具体化

中学校授業体験 R9年度入学説明会 登校シミュレーション
 年度初め職員会議 クラス編成会議 校舎見学会 閉校式 開校式

2. 令和9年度行事等の方針具体化

全体方針の検討（休日の扱いなど） 時間割編成
 校外学習、遠足 合唱コンクール マラソン大会 交通安全教室 避難訓練 定期考査
 学校祭、体育祭 立志の集い スキー遠足 ボランティア活動 資源回収 全校・学年集会

○進路支援部会(案)

1. 令和8年度の取り組みの具体化

ライフデザインタイム関連（年間計画作成 実施方法）
 2年次末の進路希望調査 連携入試の在り方 連携プログラムの試行

2. 令和9年度に向けた取り組み方針決定

ライフデザインタイム関連 連携プログラムの詳細検討

○生徒支援部会(案)

校則検討案の具体化 生徒会組織計画の具体化 部活動実施方法の具体化
 登下校に係る諸課題の具体化 生徒会規約

○数学部会(案) 中高連携を生かす数学科指導の在り方について

少人数指導試行と検証 中高連携を見据えた授業研究

○英語部会(案) 中高連携を生かす英語科指導の在り方について

少人数指導試行と検証 中高連携を見据えた授業研究

○探究部会 探究学習の推進

探究、キャリアストーリーをもとに年間計画の見直し
 高校、中学校の個人探究成果発表会の相互参観

○その他 勝山市教育研究会(研究会)との連携

中学校は研究会の各部会内に部会長以外の学校から2名の推進員を置き必要に応じて協議を行う。
 教科・領域別に中、高の協議が必要な場合は勝山高校窓口となる担当者と協議する。