公明選挙の心構え

民主政治の土台ともいわれる選挙は公明正大に行われなくてはなりません。もしこの選挙が公明に行われなかったら、一体わが国の政治はどうなるでしょうか。今日までいろ〳〵な選挙が行われましたが、どの選挙も残念ながら完全な公明選挙とは申せませんでした。

公明選挙とは、選挙人の自由な意思によって適正且つ公正に選挙権を行使することだといわれています。もっと具体的に申しますれば売らず、買われず、棄権せず、正しい政治的判断のもとに、理想的な民主政治の確立を目指して選挙することです。ではどうしたらこんな公明選挙ができるようになるでしょう。つまるところ、わたくしは、選挙人の政治意識にあると思います。だから公明選挙の運動も最初は棄権防止とか、尊い一票を売収されてはならないとか、又は売ってはならないというような表面的な運動から、今日ではこの運動を展開していく上において一番ガンになっている国民の政治意識を向上していくという問題の核心にふれて公明選挙運動を推進していくように変ってまいりました。私もかゝる観点にたって公明選挙は何故行われなければならないか、それにはどうしたらいゝかについて一言申上げてみたいと思います。

政治はわたくしたちの生活のなかにあります

わたくしたちの毎日の生活は、すべて政治と深いつながりをもっています。道路をなおしたり、新しく橋をかけたり、水道や住宅をつくったり、或は犯罪を防止することも父学校の教育にしましても、みな政治の動きが直接響いてきます。

税金や物価が高くなったり安くなったりすることも政治によって左右されますですからよい政治が行われるか、悪い政治が行われるかによって、わたくしたちの生活が楽しいものにもなりますその政治は誰が行うかといゝますと、わたくしたちの選挙によって選ばれた人たちが行います。

このように政治は、わたくしたちの生活と密接な関係にあります。従って政治をする人たちを選ぶにはどんな心構えで選んだらいゝかは、もうおわかりになられたことゝ存じます。若しその選び方ないしは心構えがよくないと、その悪因はやがてわたくしたちのくらしに影響してきます。ひいては わが国の民主政治の発達の妨げにもなります。

かようにこの重要な意味をもっている選挙が公明に行われなかったら、逆にいえばわたくしたちの選挙に対する心構えがよくなかったらわたくしたちの生活はいくらたっても良くなる筈はありません。

だから、私たちは心構えず政治に関心をもたなければなりません

政治の主人は市長さんでもなく知事さんでもなく、総理大臣でもなく、議員さんでもなく、わたくしたち有権者が政治の主人公なのです。だから封建社会とは質的にも制度的にも、その考え方においても全く雲泥の差です。

しかしこゝまで到達するには、すなわち、わたくしたちが政治の主人公になるまでには日本において外国においても先人たちの並々ならぬ苦労を見逃してはなりません。

昔の政治はこの勝山でいゝますと勝山の殿様が行いました。つまり封建社会の政治はみなトノサマまかせでした。いや教育にしましても、みな政治のそうせざるを得なかったのです。

だから勝山の住民はこのトノサマの言われるまゝにしなければならなかったのです。トノサマのお達しの下には当時の人々にとって得運動はその適例です。しかし、日本の国はヨーロッパの国々とちがってとりわけ長い間封建社会が続き、急速に近代社会に入ったわけですから、まだわたくしたちのくらしや考え方に封建的なモノが残っているように思われます。

新生活運動が思うようにできない理由もこのあたりにあるのではないでしょうか又政治においてもまだ、あなたまかせの考えがないでしょうか。身近な市政に対しても、県政、国政とよくおっとめ〳〵それが薄らぐのでないでしょうか。単に市政と申すに仏様におまいりをしましても県、国と極めて切っても切れない関係にたっているのです。

北部中学を建てるにしましても、国民健康保険の運営にしても、砂防工事や、開田事業を行うにしても、国や県の世話にならなければできません。

もちろん、国および県はその政治の一環として面倒をみなければならないことになっていますが……政治は市政、県政、国政と一応分けて考えられますが三者は結びつきは英米各国のそれより強くすなわち不可分一体の関係にたっていることをよく知らなければなりません。

政治に対して正しい判断力を養うことはわたくしたち有権者の欠くことのできない責任です

要するに政治は国、県、市と一体性をもっていることをわたくしたちはよく認識して、市政のみならず、県政や国政についても更に一層の信仰の厚い日本の国に生活をしており民主政治の信者です。

従って前に申上げました民主主義の国民らしいおつとめを欠かしてはならないと思います。

そうでなくては「りっぱな民主政治、つまり極楽往生はゆめ〳〵覚米ない次第なり」と言ってもまちがいでなかろうと思います。

ではどのようにしてゆたくしたちは責任を果したらよいでしょう

具体的にいゝますと、選挙によって選んだ人たちを「後は何もかもおまかせします」式でなく、選んだ後もよく政治のやり方に注意して若し悪ければ次の選挙には選びなおすという目をつくることです。

こんな目はどうしたらつくれるでしょう。一口に言えば先に申上げた平常のお心がけです。

× ×

それから、わたくしは去年の九月定例市議会で前の市選挙管理委員の任期満了による選挙が行われ、平泉寺町の鳥山さん、北郷町の川村さんと共に選ばれました。

又委員のみなさんのご指名により、はからずも私が第二代目の委員長に就任いたしました。徒らにその任極めて重く果して私がむつかしい選挙管理委員会の任務をやっていけるかどうか心許ないのですが、一旦御推挙いたゞいた以上は精一杯努力いたしたいと思っています。

みなさんの御存じのように選挙管理委員会は、厳格な法律づくめの極めて複雑な選挙事務を公正に管理し且つ執行するという重要な仕事をする行政委員会ですみなさんにおかれましてもこの点十分御理解下さいまして、何卒御支援下さいますようこの機会によろしくおねがい申上げます。

（写真は藤井氏）

政治と生活との結びつきを考えよう

勝山市選挙管理委員会
委員長 藤井寛治

この一票 わたしが政治をする心

サテ、選挙!!となってからあわてゝこれらの人たちを見ようとしても正しい見方はできません。横目でみたり色目では選挙人として正しい見方はできません。正しい目、ないしは見方は一人〳〵の平常の心がけにありますがこのほかにみんなが互いに「話し合う」ことによってもできます。

いやこれがもっとも望ましいのでないかと思います一人で考えているとそのうちに誤解することもありますし又、どうしても独りよがりになりがちですから……

「話し合い」は家庭においても職場においても井戸端においても簡単にできますですからお互いが「話し合う」ことによって正しい政治に対する批判力を養うことができるのではないでしょうか。

全国公明選挙連盟理事長の前田多門先生は「完全な公明選挙が行われるにはおそらく百年位はかゝるだろう」といっておられます。百年といえば一昔、こんな長い間かゝらなければ完全な公明選挙ができないようでは民主主義の日本国民として情ないちやないですか。

今世界中で一番いゝ国はイギリスですが、この民主政治の祖国でさえ、六十年前は今の日本以上の悪い選挙ぶりだったそうです。

せめて勝山だけでも他の模範になるような公明選挙をやろうではないですか。

フランスのナポレオンは「俺に不可能なモノはない」といったそうですが、公明選挙だってできないものではありません。それは有権者一人〳〵の心がけひとつによってできるものです。

だから、又このような心がけができたら、おのずと実践されることゝ信じます。

× ×

それから、わたくしは去年の九月定例市議会で前の市選挙管理委員の任期満了による選挙が行われ、平泉寺町の鳥山さん、北郷町の川村さんと共に選ばれました。

又委員のみなさんのご指名により、はからずも私が第二代目の委員長に就任いたしました。徒らにその任極めて重く果して私がむつかしい選挙管理委員会の任務をやっていけるかどうか心許ないのですが、一旦御推挙いたゞいた以上は精一杯努力いたしたいと思っています。

みなさんの御存じのように選挙管理委員会は、厳格な法律づくめの極めて複雑な選挙事務を公正に管理し且つ執行するという重要な仕事をする行政委員会ですみなさんにおかれましてもこの点十分御理解下さいまして、何卒御支援下さいますようこの機会によろしくおねがい申上げます。

（写真は藤井氏）

われらが母校 ② 勝山高等学校

今秋創立10周年記念式を挙行

自慢は県下一の大学合格率

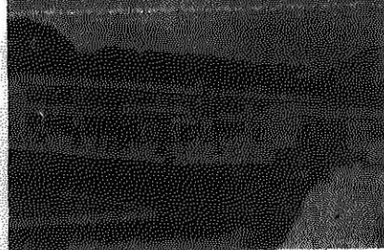

◎長山下に勝山高校が設置されて以来、今年で丁度満十一年目を迎えたが、まだ勝山中学と同じ屋根の下で学んでいた頃、不幸にも大火に見舞れ無惨にも焼け出されてしまった。

以後〝勝山高校再建〟でその当時の諸先生方や生徒達は随分苦労に苦労を重ね血みどろになって励んだ。

ある時はベニヤ板で区切られた教室で寒中、冷い風の吹き込む中で涙を呑んで勉強にはげみ、又ある時は運動場がないため南校まで駆足で走り体操を受けた……

それから約七年、今勝山高校の先輩、勝山市民の皆様の必死の奮闘によって、此処に県下でも一番きれいなスマートな学校が再建されたのである。

◎現在の勝山高校は普通課程、商業課程、農業課程、家庭課程と専攻課程に分れ普通課程は進学を主とし最近に到っては課外が物凄く、入学そう〳〵から朝七時より、放課後六時過ぎまでやり、時には先生の満足の行かない時は明くる朝の三時まで課外を続けるという熱心さ昨年は入試合格率が七九%という好成績で、しかも東京大学入学三名という県下で押しも押されもせぬ学校とされた。

商業課程や農業課程は、社会実践を主として学び本校は県下では最優秀校とされている。特に今年の就職率は九九%に近い成績を収めている。又家庭課程や専攻課程は家庭的教養又は花嫁修業を専門として一心に勉強している。

◎正課の外に高校生特有の生徒会クラブ活動がある三十幾つの部で若人達が放課後思う存分活動し、自分の特技術を磨き上げそうして来るべきあらゆる大会に県下、全国の同輩達と〝技〟と〝力〟を競う、そこに我々若人の溌剌とした精神が芽生えて来るのである。

〝伝統〟と〝校風〟との基礎もこれらの活動のいかんによって決まるのであるからどのクラブも必死で練習を続けている。又生徒会活動も生徒会選挙から始まり、球技大会運動会、弁論大会、文化祭、スキー大会、予戦会などとなか〳〵活発な動きを見せている。

◎現在、十一月に行われる創立十周年記念祭の準備に大童であるが、その中で最も大きい催し物は図書館建設である。

現在の図書館は校舎の一部を使用しているが部屋が小さく複雑なため雰囲気が静かに勉強出来ずこの不便を感じた私達は雀となしに〝図書館建設〟の声が出された。目下関係者および市民のみなさんの御協力を得て寄附に全力を尽しており、近く建築に着工する。

◎私達のモットーは「真」である。「真」こそ本校の開校以来守り続けられてきた古き伝統である。

〝若人よ真であってくれ真実の光を求め、真なる自己を凝視し、真情を踏り合い、真実に随順して悲泣す…美しく又、たくましく、一歩〳〵と大地を進まん〟……皆の心には真がある。そして常に真を求めている。

先輩も我達も皆真の勝高意気がのり移っている。

◎輝かしき伝統も、校風も学校も我々の心も、皆新しい。

幼い勝高よ十一才を向えた母校よ、そして若人達よ、九頭竜に育てる鮎の様に、怒濤と苦しみに耐え強く、真を抱き、学びの庭に喜びの歌声が高々と鳴り響つて。

勝山高等学校新聞部

三年D組 平林勝夫

（写真は勝山高校の一部）

生徒数（含定時制）

男 五三四人
女 三二二人
計 八五六人

（昭三三、二現在）

市立中学校入学数

小学校 去年より百九名増 一〇〇四名

中学校は 百九十三名減

市教育委員会ではこの四月に市立小中学校へ入学する児童百九十三名少く五百三十四名に対し卒業生が八百八十八名で差引三百五十四名減、結局今年の市立学校の児童、生徒数は昨年より百二十四名増えることになりました。

各小中学校の入学数は次表のとおりです。

カッコ内は昨年の入学数。

小学校		
西	233	(144)
南	198	(178)
寺	68	(86)
岡	70	(69)
郷	80	(65)
谷	63	(62)
室	43	(36)
向	44	(61)
食	8	(7)
谷	116	(99)
土	81	(88)
計	1,004	(895)

中学校		
山	261	(357)
部	146	(208)
向	38	(32)
寺	30	(34)
岡	34	(61)
泉	25	(35)
計	534	(727)

四行知識

産業（商工業）の巻

商工業の業種別分類によると卸小売業が七四九サービス業二四六製造業二三九建設業八四運輸四一製造業を細分類すると雑頭が織物業で一五六以下食品業二五製材業二〇機械金属一二木製八印刷四

製造業二三九事業所の年間生産額は農業生産額の約五倍の二十七億四千七百万円この内七割が織物

（昭三一市勢要覧による）

四月一日から 戸籍を改製!!

三カ年にわたって

戸籍課では法務省令により百五十三あり、このうち改製を要するものは六千七百六で全体の約六十パーセントにあたります。

改製事務は戸籍課員の手で自動的に行われますが、如何に改められましても親

戸籍簿は四月一日から三ヶ年にわたって従来の戸主中心の戸籍を新憲法の精神による夫婦、親子中心の新戸籍に改製することになりました。

改製は新憲法施行と同時にやるべき筋合のものでしたが事務操作などの事情もあつて伸び伸びになり、ようやく昨年法務省も戸籍事務の大改革ともいわれるこの改製をふみきつたわけです。

改製理由は前述のように憲法の大婦中心の家をいわば形の上でも表す意味と、戸籍手数料が安くなることです。つまり従前の戸籍簿によつて編成された戸主中心の複雑な戸籍簿を簡明にするためです。

現在市の戸籍数は一万五百五十三あり、このうち改製を要するものは六千七百六で全体の約六十パーセントにあたります。

改製事務は戸籍課員の手で自動的に行われますが、如何に改められましても親子兄弟が変つたり、又相続関係に影響したりなどはいたしませんから念のため。

では改製によつてみなさんに直接どんな得点があるかと申しますと、戸籍手数料が安くなることです。つまり従前の戸籍簿によつて編成された戸主中心の複雑な戸籍簿は、五枚にわたつて編成されている方もあり、このような方が戸籍正本を請求される場合には一枚四十円として二百円の手数料を納めねばならなかつたわけですが、こんどの改製により一～二枚ぐらいになりますので、それだけ安くなるわけです。

× ×

また同課ではこれを機会に戸籍簿の整備等にも着手することに決めました。例えば百才以上の高令者で死亡届けもなく放置してあるもの八十三件などを調査しいわゆる幽霊戸籍を一掃すると共にその他整備を要するものは所定の手続を経て処理し、窓口事務で多忙ながら着々と改製、整備事務を推進していくことになりました。

これらの点について御不審の点がありましたら、戸籍課又は最寄りの出張所の担当者におたずねください。

戸主中心から 夫婦中心へ

戸籍手数料が安くなる……

農家の皆さん めん羊を飼いましょう

○……人間の社会でもそうだと思いますが、われわれ家畜の世界でも案外世の中のためになつていながらも未だに嗤の社会場所にいるものがあります。それはわたくしです。

○……食物はごく粗食で草や豆がらなどを食べて（紙はたべません）人間さまに欠くことのできない衣料の原料をつくります。わたくしたちの可愛がり方にもよりますが、一頭で一年間に大体一貫八〇〇匁もつくります。人間さまの手でこれを加工してもらいますと背広なら一着分、御婦人のセーターなら五枚もとれるそうです。おまけに老いたれば肉も食べていただけます。それから、チョット汚いはなしになりますが、わたくしたちの糞尿は他の家畜に比べて問題にならぬくらいよく効くそうです。

○……こんなに人さまのタメになつておりながら案外人さまは知つておられないようです。わたくしたちがあまり知ら谷のみなさんです。こゝは平泉寺町の大矢課の技師さんたちです。又改良普及員の方などはわたくしたちの糞い方を主人に

メン羊部落をたずねて

（平泉寺町　大矢谷）

一戸に一頭は飼う

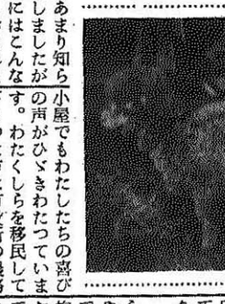

○……さきほどわたくしがシャバへ出してもらつたのは、ほかでもありませんわたくしたちは人さまのために生れてきたのです。だから人さまのためになればそれだけ生きがいを感じ、とてもうれしいのです。

○……さきほどわたくしたちのねうちがあまり知られていないと申しましたが、しかし勝山市内にはこんなりつぱな人さまもおられます。それは平泉寺町の大矢課の技師さんたちです。改良普及員の方などはわたくしたちの糞い方を主人に

よく教えてください。

悪いところはすぐ改修を

かまどのまわりの不始末が多い

（消防本部の防火診断結果）

予防消防の強化をめざしまして市消防本部では団員約延百人を動員して去る一月二十日から一ヶ月間にわたつて市街地の一般家屋三、四〇〇戸を対象に防火診断を実施しました。

診断戸数は二、六〇六戸で対象戸数の約七六パーセントで、このうち〃不良〃の診断を受けた家屋は八三七戸で診断戸数の約三十二パーセントで割合にいゝ成績でした。

消防本部では、戸毎に次のような防火診断書に基づいて不良箇所を〇印で示し処方箋を作成して、早速大事が起らないうちに改善していたゞくことにいたしました。〃要改善〃の処方箋をもらつた家屋は直ちに該当箇所をなおしておいて下さいます。

なお今回は市街地になつた方の心がけと焼かない限定しましたが今後は農村部も追々防火診断を実施していく予定です。がしかし点充分認識されて予防消防なんといゝましても先づみなさんの心がけと焼かないに御協力下さいますようお願いします。

防火診断書（処方箋）

煙突

イ、ヒビやこわれているところをすぐなおして下さい。

ロ、壁にふれているところをはなして下さい。

ハ、煙突が短いですからもつと長くして下さい。

ニ、屋根裏に煙突がふれているところをなおして下さい。

ホ、煙突に大分ススがたまつていますからお掃除をして下さい。

かまど

イ、ヒビやこわれているところをなおして下さい。

ロ、壁に接しているところをはなして下さい。

ハ、焚口の整頓をして下さい。

こんろ

イ、下に燃えないモノで台をして下さい

ロ、付近の整頓をして下さい。

悪いところはすぐなおしましょう

毎日あなたも防火診断をしましょう

防火診断の結果はこんろの不始末が全体の六割を占め次いで煙突のこわれかゝつて危険なのが三割はかこんろの不始末の順となつています。

昨年の火災白書

一日平均　一万円を灰に

（カッコ内は31年度）

火災発生件数	一七（一〇）	
焼失坪数	二六九（二〇二）	
損害額	三三七万円（二二〇万円）	
一件平均	十九万八千円（二二万円）	
一日平均	九、二三七円（六〇四一円）	
一世帯当り	四五二円（二九六円）	
市民一人当り	八十九円（五八円）	

一昨年より件数においても上廻つて損害額においても上廻つております。

火用心

4 3 3 2 1 1 1 1

つど場　壺　灰　鉢　ーブ
たま　燥　消　イラー
こか　乾　火　取　火ポスト

さて出火原因は、どうでしょう。

それから出火月別では二～四月が多く以下六・八・十一月の順になつており、やはり火災シーズン中は特に気をつけねばならないことがわかります。

また北谷町中尾が去る十四日大火に見舞われ九戸も全焼いたしました。市からは早速罹災世帯に各々一千円と中尾部落に見舞金として五万円お贈いたしました。みなさんにおかれましてもくれ～も火に注意してもくれ～も火に注意して危い〃春先〃を無事にお過し下さい。

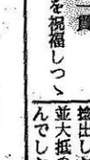

子供の不良化に御注意下さい

"チョット"おねがい

三月は子供さいます。特に路肩がゆるんにとつて学校の卒業あるいは進学など楽しい反面、なんとなくせわしく落着かないときであります。又学年末の休みで気もゆるみがちになりますから、子供さんが不良化しないよう心がけてください。

子供さんの不良化の原因はその少年の環境や家庭などの放任からくる場合が大部分ですから、絶えず子供さんから目をはなさないように十分御注意ください。

また服装、所持品または小使銭なども子供さん相応のもの又は金額を与えられるようにして子供の乞うまゝに物を与えたり、〃家の子供は〃とタカをくゝつておられますと、とんでもない間違いが生ずる場合がありますから、この点十分に御注意いたゞきたいと思います。

× ×

それから警察は市民のみなさんの警察です。青少年の問題、いろ～の困りごとなどに何時でも気軽に御相談にお出で下さい。御相談いたゞいた内容は極秘で取扱つていますから心配なく、もよりの駐在所または本署へ御遠慮なくどうぞ！

（勝山警察署から）

雪どけ時の交通事故を防ごう

道が雪のため、いたんで

自転車の二人乗り（幼児のあるものはよい）無灯火は絶対やめてください

道路に物をほつたらかして交通の妨げにならないようにお互いに気をつけてください。

× ×

一年足らずで三段に昇進!!

春場所も好調の千代旭（森武士君）

一昨年当市へ遷行にきた千代山に見込まれ去年三月勝中を卒えて直ちに出羽海部屋に入門した本市出身＝勝山町下後＝森武士君（七）は初土俵を踏んで一年もたつないうちに早くも三段東九十二枚に躍進、出羽海一門のホープとして将来が生んだ初の有望力士として四万市民の注視を浴びつゝその期待に応えて春場所も五勝三敗の好成績を収め又二十枚ぐらい上位に進出するという異例のスピード出世振り。

四股名も同門の横綱千代山から"旭日の如く出世して俺のように横綱になれ"という意味から"千代旭"と名付けられたそうです。

千代旭の今までの成績は次のとおり。

△三十二年三月
二番出世序の口
△同五月
序の口（東12）七勝一敗
△同九月
序二段東（78）六勝二敗
△同十一月
序二段西（22）四勝四敗
△三十三年一月
序二段東（18）六勝二敗
△同三月
三段東（92）五勝三敗

身長　五尺八寸五分
体重　二十一貫

二番目の婦人消防隊生る

―勝山町片瀬區―

市で二番目の婦人消防隊が勝山町片瀬（戸数六十九）で誕生いたしました。同区はほとんどが農家ですが、男の勤め人が多いので「万一、昼火災でも発生したら大変」と昨年秋、簡易水道ができて消火栓が取付られたのを好機として〃火事は主婦の手で防ごう〃と去る二十日婦人消防隊を結成、早速同日火災訓練を実施しました。水道には消火栓が十四箇所設置されておりこれを利用しての消火活動は消防ポンプよりも簡便で女でも一応、消火栓の開閉の仕方、ホースの取付方などを心得ていれば消火は楽にできるというから結構なはなしです。しかも水勢はポンプ並みです。

団員は二十三名で隊長に中村はつえさん（五五）が心構え、よくかみしめて読みました。今後の御活躍を期待してやみません。

編輯後記

▲三月定例市議会も終り新年度の予算も決りましたが、何しろ三千万円にのぼる公債をなしくずしながら全国平均水準を上廻る事業費を捻出したのですから本当に並大抵の苦労ではありません。

▲春先です。火には特に注意して下さい。消防本部の防火診断もみなさんの御家庭でも毎朝晩やつてください。いゝ加減な診断をしないようにおねがいします。特に今年に入つてから火事が多く発生しており既に七件、損害額にして二百三十万円に達しています。くれ～も火に御注意下さい。

▲農家ではそろそろ田びしらえの時節です、四年連続豊作は今からですどうぞ頑張つて下さい。

▲市の表玄関であり又花の名所の桝天堤防へ汚物などを捨てないで下さい

桝天堤防をきれいに

告知板

☆農業書募集中
募集人は陸士
一〇、〇〇〇人
海士　三〇〇人
空士　五〇〇人
応募資格はことし十八才未満の日本国民で、中学卒業程度の学力を有する者。受付は三月一日から四月一五日まで。試験日は四月一五日から五月十一日頃までの間に県内で行われます。願書は市役所総務課又は最寄りの出張所にあります。ふるつて御応募くださいますようおねがいいたします。

☆高等学校通信教育生募集

勝山公民館では、県下でも稀な高校通信教育講座を去年四月から開講しており現在約四十名の向学心に燃えた若い男女が、勝高・精華・勝中の先生方から勉強を教わつています。ことしも新入生を募り〃働きつゝ学び人たちに光を与えよう〃と献身的なサービスをしようと角、毎日夜間の高校に通わないで働きつゝ学びながら高校の実力と資格を得たいと思われる方は、一度勝山公民館の門を叩いてみてください。電話は八七一番です。