勝山市広報
発行 勝山市役所
発行人 山内継喜
編集 総務課
印刷所 勝山朝日KK

二代目市長に山内氏再選さる

記者会見で再選の抱負を語る

市議(勝山選挙区)には多田芳枝さん 初の婦人議員生る!

第二代目の勝山市長と勝山選挙区選出の市議補欠選挙は何れも無投票で市長に山内継喜氏が再選、市議会議員には多田芳枝さんが当選されました。

× ×

この選挙はご存じのように去る四日告示されましたが十日締切日の定刻に達しても他の候補者の届出がなく何れも定数を超えないので無投票当選と決り、十六日の選挙会で正式に確定同日両氏に栄ある当選証書が勝山市選挙管理委員長からおくられました。

× ×

再選が確定した十六日山内市長は、市長公室で各新聞記者と会見、再選の抱負と今後の施政方針などについて大要つぎのように語りました。

(写真は記者会見で再選の抱負を語る山内市長と市役所記者クラブの人たち。)

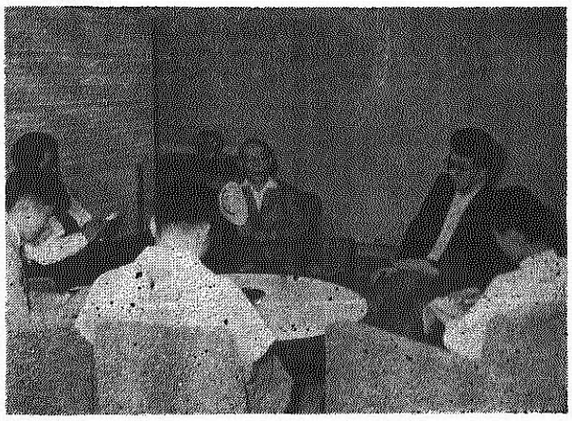

再選の抱負

記者 再選の抱負をひとことと……

山内市長 市民のみなさんのご支援を受けはからずも無投票で再選されたことは誠に感激にたえません。わたくしの愛する郷土でもあり又前任中手がけた仕事を完成する意味でも思を新たにして力のある限り市のためにつくす覚悟です。

記者 早速ですが今後の施政方針について……

山内市長 そうですネ、基本的には前任中と変りはないですが改めて申しますと、正義と愛情のある市政、市民全体の福祉に関する問題を優先的に取上げていく、現状にのみとらわれず長い将来を考えて長期的な施策を計画し積極的におしゝめていくことです。そして新市の基礎をしっかりとつくっていきたい、これが私の施政の根本方針です。

再選後の主な施策

記者 特に再選後の市政の重点的な施策はどうですか。

山内市長 マア市政というものは私単独でやるものでないし又やれるものでもないですから……市議会とよく相談をすることも必要だしまた四万市民のみなさんのご協力もなければ……しかし再選されました以上は大いにやりますヨ。先づ健全財政を維持していくと同時に積極的に財源をつくるように努めたい。つまり〃入るを計つて出ずるを制す〃という消極的なものでなく出すべきものはドシ〳〵出し、反面これに対応した財源をつくるという積極的な健全財政でやっていくつもりです。そこで私は今後四年間に市有林の植林を完了すると共に民有林の植林にもウンと力を入れ有力な財源として私たちの子孫のためにのこしていきたい。市有林も二十年後には十数億の大財になるでしょう。

市税の軽減に努めたい

記者 市民税はあまり低くないようですが……

市長 均等割などは七市中最低だが所得割の面はそうでもないから軽くするよう研究したいと思っています。前申しましたように市の将来は決して暗くない、そういう意味で市民のみなさんも、もう暫くご辛抱していたゞきたいと思っています。しかし私は市民のみなさんにはトテも感謝しています。納税成績がいゝんですヨ

記者 産業振興については……

市長 一口にいって市民が少しでももうかるようにすることですネ、それには中小企業の振興助成、農林業の経営の合理化、これと並んで観光地の整備をして客を少しでも多く誘致し市内をうるおわせるようにしたい。この市は農村部と都市部は強く結ばれていて決して対立するものでなく全く持ちつもたれつの関係にあるのでこの点をよく考えて産業振興に努めるつもりです。

記者 道路、橋、河川の改修などは

市長 やりますヨ、市内に通っている国道、県道、この早期完成には関係機関に強力にははたらきかけており市道も財源の許す限りやっていくつもりです砂防工事もネ。それから長山公園、稚堤防ももっとよくしたい。

記者 市になってから初の婦人市会議員に、めでたく当選された多田芳枝さんは

市になってから見違えるほど良くなったのはまず教育施設があげられるのですがこの面ではどうでしょう。

市長 まだ充分とはいえませんからもっと充実強化していきたい。各方面の人材養成も大事だネ。いま市では全国でも珍しい奨学資金制度をつくるとか農業実習生などに補助をすると抱負の一端を語っておられました。

無投票で当選させていたゞき本当にうれしく存じています。これからご期待にそえべく市議一年生として大いに勉強して郷土の発展に微力をつくしたいと思います。

多田芳枝市議は勝山町役田出身で五十才、大正十五年福井師範を卒業されて昭和三十年春までずっと教鞭をとっておられた生粋の教育家、現在市連合婦人会副会長の要職についておられます

(写真は喜びの多田芳枝議員)

▽ △

記者 一億二千万円の巨費を投じて施工するあの上水道工事は……

市長 近く建設事務所をひらいて着手したい。これは産業振興の前提要件でもあり市民保健上必要ですから実現いたしたい。又火葬場やゴミ焼場の移転改築も計画いたしています

記者 市は社会施設にも相当な熱の入れ方ですが――たとえば県下初の乳児保育所を建築するなど――今後はどうですか。

市長 今後も大いにやりたいと考えています。道家族、身体障害者、お年よりの援護、母子家庭、生活保護世帯の援護又は更生、失対事業を増やす、公営住宅をもっと建てるとかまた市議会ともよく相談して労働会館建設に補助するなど精いっぱい公正明朗な市政を推進していきたいと考えています。

以上要約しますと

①健全財政の堅持と財源の涵養

②産業の育成振興

③交通、通信網の整備と河川の改修

④教育文化の振興向上

⑤保健衛生の施設の拡充強化

⑥社会施設の充実、社会保障の推進です。

記者 つまり六つの誓いということですネ。

市長 イヤ〳〵今後ともよろしくおねがいいたします。

再選のご挨拶

このたび、はからずも二代目勝山市長に再選されこゝに親しく市民のみなさんにご挨拶申し上げることができますことは私のもっとも光栄のいたりであります。

この上は思を新たにして全力をあげて愛する郷土のために、新市の建設と市政の円満なる運営になお一層努力する覚悟であります。

かえりみますと昭和二十九年九月一町八ケ村、四万市民が大同団結し新田園都市として誕生したものゝ幾多の難問題が伏在していました。私は市議会はもとより市民のみなさんの絶大なるご支援とご協力によりこの問題をひとつ〳〵解決する一方、新市建設に向って一生けんめいにがんばってまいりました。

思を新たに積極的市政の推進へ

市長 山内継喜

でにご存じのように各種の建設事業は着々と実を結び、いまやわが勝山市もどうやら田園都市らしい形態を保ち得るようになりましたことは、ひとり私自身のみならずみなさんにおかれましても感無量のものがあろうかと存じます。

これからは〃躍進勝山市〃を目指して力の及ぶ限り努力してまいりたいと考えております。

何とぞ今後とも前任期中にも増してご支援くださいますようおねがい申上げ再選の抱負の一端をお伝えして簡単ながらごあいさつに代えさせていたゞきます。

※ ※

新農業委員決る!

会長に松村清治氏

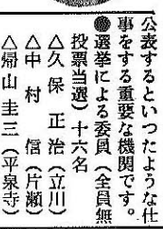

農家のみなさんの利益代表機関である新らしい市農業委員会委員に次の諸氏が選ばれました。

十三日市役所において初委員会をひらき役員選挙の結果、会長に松村清治氏、同職務代理者に平井忠氏が選ばれました。また県農業会議の議員に沢田治郎右エ門氏を指名推せんしました。

農業委員会は、農地法等の適正な運営のほか農村がよくなるための農業振興計画の樹立、実施の推進、農業技術の改良、農業経営の合理化などについて積極的に研究、相談しさらにみなさんの声をまとめて市長や知事などに建議したり意見を公表するといったような仕事をする重要な機関です。

●選挙による委員(全員無投票当選)十六名

△久保正治(立川)
△中村信(片瀬)
△帰山圭三(平泉寺)
△乾与兵衛(同)
△多田与治兵衛(村岡)
△高野久(同)
△山内庄一郎(北谷)
△堀広吉(野向)
△松井治(同)
△竹内利一(荒土)
△島田英夫(同)
△松村健一(北郷)
△平井忠(同)
△吉田京志(鹿谷)
△宮川小兵衛(同)
△斉藤栄(遅羽)
△松村清治(野向)
△高野春三(北郷)

●市議会の推せんにより市長から選任された委員、五名。

△上出甚九郎(村岡)
△石井五祐(北谷)
△松村清治(野向)
△高野春三(北郷)
△沢田治郎右エ門(遅羽)

●農業協同組合の推せんにより市長から選任された委員、九名。

△帰山長右エ門(勝山)
△棟友庄(平泉寺)
△安岡五太夫(北谷)
△浅井静(野向)
△野地潔(荒土)
△平井新寿(北郷)
△安居守定(鹿谷)
△島田善左エ門(遅羽)

●農業共済組合の推せんにより市長から選任された委員、一名)

△前川俣吉(鹿谷)

(写真は新会長の松村清治氏)

宏利君元気で帰る!!

西校でアメリカみやげ話の会

アメリカのディズニー会社の招きで約二週間にわたって米国各地を旅行中であった、つゞり方日本一の成器西小学校五年、山内宏利君は元気で去る八月二十五日勝山へ帰ってきました。

十日宏利君は成器西小学校講堂で先生、四年生以上のお友達約八百名を前にして約一時間半にわたって〃アメリカ見聞みやげばなし〃に熱弁をふるってよい子たちを喜ばせました。

(写真はお友達を前にアメリカ帰りのみやげばなしをしている山内君)

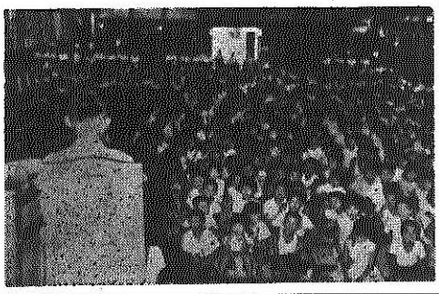

団長に佐々木定治氏再選!!

(写真は佐々木団長)

【選】△団長佐々木定治(勝山)△副団長【改】森下忠(鹿谷)△同【解】近藤平之助(北郷)【部】△常備分団長松村伝【本】△第一分団長高須【部】甚七△第二分団長別【消】田重雄△第三分団長乾与兵衛△第四分団長乾与兵衛△第五分団長加藤義△第六分団長佐々木正人△第七分団長西出巌△第八分団長東川秀夫△第九分団長田中源五郎△第十分団長島田正司△第十一分団長早川繁治

教育委員に道関氏を再選

9月定例市議会

▽……十七号台風による災害復旧費などを含む追加更正予算ほか十……△
▽……件を審議するため、去る三日から三日間の会期をもつて九月……△
▽…定例市議会をひらきました。

二日目の本会議で、山内市長が任期中の最後の市議会でまつたく感慨無量です。在任中は議員各位のご協力により新市建設に相当の成果をあげることができ感謝にたえません。議員各位の市政に対するご功績を賞讃申上げるとゝもに今後のご健斗をお祈りしてやみません。

と感激あふるゝあいさつがありました。最終日には、次のとおり常任委員の改選が行われ、上程議案を全部原案どおり可決した後、簡単な一般質問があり午後二時閉会しました。　※

◇常任委員の改選

▽総務委員会
委員長　松山吉一、副委員長　山内勘蔵、委員　松山藤治郎、上出甚九郎、宇野博、坪内斉次郎、山西繁造、福田紀

▽建設委員会
委員長　横井秀光、副委員長　高野春三、委員　田中與兵衛、大下直雄、山岸太之助、酒井利雄、長谷川義男

▽産業経済委員会
委員長　池内敏雄、副委員長　藤庄八、委員　平井彦五郎、前川俣吉、高野彰、水上喜平、島田実

▽教育民生委員会
委員長　山内宮栄、副委員長　中村善五郎、委員　松村清治、中村精、水上静夫、石訊健蔵、武内康毅

◇災害復旧などの追加予算
総額は千五百三十九万五千七百円
主な使途は台風十七号により流失した高畑橋、朴谷橋（以上荒土町）と野津又橋の護岸工事の国の補助事業として三百七十六万円、市単独工事分五十四万四千円、水門、水路、農道などの災害復旧として二百九十三万六千円、同じく林道分七十八万四千円、大蓮寺川の排水工事に三百万円、濫地補償など百二十万円。財源は地方交付税の増額分六百九十四万のほか国、県の補助金、分担および負担金、市債など。

◇市議補欠議員全員議員懇せんの件
別面のとおり議会から五名推せんされ、市長からそれ〴〵任命されました

◇**議員の任期満了にともなう後任又は新任議員の選任にゆたつて同意した件**

▽公平委員会委員
小泉次郎（下元禄）

▽固定資産評価審査委員会委員
宮越静栄（野向）
原藤右エ門（平泉寺）
小林広（北郷）

◇**議員の任期満了に伴う後任議員の選任の件**

▽市国民健康保険運営協議会委員
被保険者を代表する委員
山内仁録（芳野）
藤沢作助（村岡）
医師を代表する委員
河北忠薫　桐林茂
伊藤弘三郎
公益を代表する委員
中村善五郎（勝山）
宇野博（〃）
武内康毅（平泉寺）
中村善五郎（勝山）
武内康毅（平泉寺）
道関泰雄（村岡）

◇**中小企業者の金融打開のため一千万円を勝山信用金庫に預託**
機業などの不振のため相当な金詰りをなんとかして打開しようと十月中旬で期限がきれる預託金を三たび切換え側面的に援助することに決めました

◇**鹿ケ原スキー場拡張の件**
鹿ケ原スキー場は目下のところ約四万五千坪の広大の面積をもつていますが初心者向きのスロープが三つしかないので今度さらに八百坪拡張しスロープをもう一つ増やすと共にヒュッテの移築やスキー場の整備に努めることにいたしました

南政一般質問

横井議員
伊知地の畑ケ塚拝殿の修理に補助をしてもらいたい。

山内市長
法律上疑義がありなお検討して善処したい。

山内宮栄議員
成器南小学校の根太がやゆるんでいるようであるから早目に修理すべきだ。

田中教育長
努めて早くやりたい。

田中議員
市が贈る災害見舞などを条例化してはどうか。

山内市長
研究して具体化いたしたい。

山西議員
中尾の道路改修をやつてほしい。

浅野建設課長
山手の方へ拡張すべく目下検討中である。

中村善五郎議員
大用水の災害を未然に防ぐため危険箇所をあらかじめ補修しておいてはどうか。

仲村農務課長
同感であるが財政の都合上現実には困難であるからやむを得ないと思う。

猪野區　三屋・天野の両氏
早場米供出初名乗り
―昨年より二日も早い―

去る十七日午前十時、猪野区の三屋一馬さん（25）天野吉兵衛さん（49）が同時に市内でトップを切つて勝山農協へ早場米の売渡しをしました。

品種はいずれもホーネンワセで三屋さんが二十五俵天野さんが八俵、ともにオール三等に合格。

一番乗りをした天野さんの話（昨年の産米優良生産者）極ワセの品種を選んで電熱温床苗代で健苗を育て五月十三日植付、その後順調に成育しましたがかんじんの収穫時の天候にめぐまれず、乾燥も火力を利用して行うという始末、天候がよかつたらもう二、三日は早く出せたと思います。来年はもつと早く出しますヨ。

南部検査官の話…去年より二日早く売渡しを終えた両氏の労苦は大したものです。米も悪天候の割合に良質で包装も申し分ありません。

写真は早場米売渡しナンバーワンの喜びの初出荷風景

（北谷校）運動場拡張近く成る
南校表玄関増築工事完成

児童数の激増にともない成器南小学校（児童数一一八〇）では何かと窮屈なため三百十九人という割合に屋外運動場は六百坪足らずで体育実技などにも支障をきたしたし先生方の頭痛のタネでかゝつたものです。

北谷小中学校の屋外運動場の拡張工事は約三百三十万円を投じて去る八月着工、その後大がかりな校舎の曳引工事も終え、やがて整地され前よりも百五十坪広い運動場が近くお目見えしま

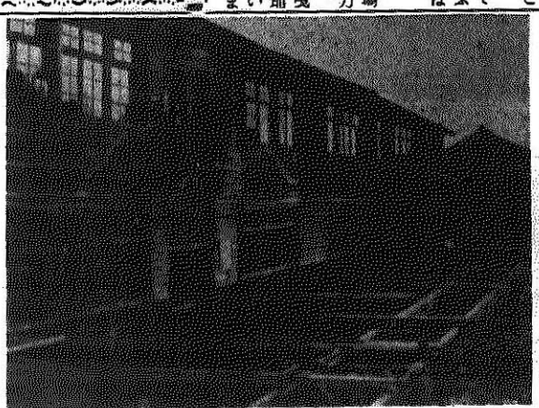

写真は大がかりな本校舎の曳引工事現場

校は児童および生徒数が増加の傾向にあるよせ、校舎の建つている部分（百五十坪）だけ広くすることに決め工事にとりかかつた結果、本校舎を西側の国道の方へギリ〴〵にひきさげ

昭和32年度（自33年4月至33年3月）財政事情

健全財政を維持しつゝ積極市政を推進

又も県下最高の納税率!!

昭和三十二年中における市の財政収支の状況をみなさんに公表いたします。

昭和三十二年度の上半期分については二月十日発行の本紙で公表しましたが今回は下半期分と一括してお知らせいたしたいと存じます。では別表をみながら解説してまいりましょう。

一般会計

収支状況は別表一のイのとおりですが、歳入、歳出の部で収支の歩合に特に高低があるものについて説明いたします。

歳入の部では

市税一〇パーセントは予算よりも課税が多すぎたのでないかという疑問をもたれた方があるでしょう。そうではなく予算を組むときに税収入をからくみなかつた上にタバコ消費税などの自然増や滞納徴収歩合がよくなつた理由によるものです。入る見込みの確実でない税収入を多く予算化することは健全財政予算とはいえず、むしろ本市の予算こそ、この線にそつた堅実な予算といえるわけです。

このことはみなさんの家計についてもあてはまるんちやないですか。収入見込みを以上に事業をやつたりしたら後はどうなるかはよくわかりになるでしょう。

公営企業および財産収入の七十一パーセントは市有地売却をしなかつたゝめです。それから県支出金の低率はみなさんもご存じのように県の財政が極めて逼迫しているので補助金の交付がおくれているため。

寄附金の方はブルドーザーなどの寄附金の納入がおくれているため、雑収入の二十二万八千四百十七円未収入は予定していた不用品売払をしなかつたゝめです。

歳出の部では

産業経済費の七十六パーセントは砂留花用水の事業をやらなかつたことや補助事業をしなかつたゝめ或は県の補助がなかつたゝめこれを支出しなかつたからです。次にみなさんが関心を寄せておられる事業はどれくらいやつてきたでしょう。主なもの次の通り（単位万円）

▽市庁舎建設 三六〇〇
▽広報車購入 九九
▽消防小型ポンプ六台 一二〇
▽貯水池 二基 六〇
▽防火殿備 六三
▽道路舗装河川改良 二五〇
▽橋梁新設改良 一四二四
（荒鹿橋 一三四四）
▽大瀧寺川都市排水六〇〇
▽災害土木 五〇
▽関、県道改良および都市計画事業の地元負担金 二五〇
▽北部中学建設 一二四六
▽小原分校改築 三四一
▽西小学校増築 八三
▽野向校寄宿舎建設 五八
▽北郷校給食室 一一〇
▽北郷、鹿谷幼稚園開設費 五一
▽勝高図書館建設補助 三〇
▽勝中便所、テニスコート など 九四
▽中央保育所増築 八二
▽失業対策事業 一八九
▽忠魂碑建設補助 三〇
▽三兼機 二台 二七
▽上水道調査 八八
▽黒椿象駆除補助 九三
▽労力防除機補助 二八
▽かんらんナメコ補助 二四
▽便槽補助 三〇
▽堆肥舎、共同出荷所補助 三〇
▽部落振興補助 八七
▽畜産振興 六一
▽土地改良補助 三〇
▽農林災害復旧 一五八
▽林道開設 七〇
▽観光振興費 七一
▽新農村事業費 七〇
三十三年度への繰越金は四百二十五万六千五百二十八円、特殊なものとして中野保自家発電設備費、八九万新市町村建設計画調査費二十五万があります。

特別会計

基本財産造成事業費会計において年度初め市庁舎建設費に充当するため平泉寺市有林を五百六十六万円で売却し財源をつくる予定でしたがかようなことはあまり好ましいことではないので其の肩替り分を含めて庁舎起債に努力した結果二千五百万円の市債が認められましたので前記平泉寺市有林の売却は翌年へ廻しました

また本会計が元勝山町時代より三百万円のヤミ起債をかゝえていましたので、荒土にある市有林（不毛の山）を国に買上げてもらつてどうやら償還いたしました

公益質屋会計は別に取上げて申上げるものはありません

奨学資金会計は寄附金二万円（故人になられた島田竹次郎さん）のほか一般会計から繰入れた十六万三千円を高校生二人（月千円）大学生五人（月三千円）に貸与しました。

壁倉発電所会計はこの年度でおわります。

最後に簡易水道会計は、村岡町栃神谷（四十戸 工費百八十七万円）平泉寺大矢谷（二十戸 工費百三十三万円）遅羽町大袋（七十戸 工費百十八万円）がつくられましたので設けたものです。

なお市の財産および公債は別表二のとおりです。一時借入金はありません。

（別表一のイ）昭和32年度一般会計歳入歳出予算並びに収支状況一覧表

歳入の部

科目	予算現計	百分比	収入済額	収入歩合(%)	予算に対する過不足額
1 市税	122,688,800	46.43	125,032,830	110.06	2,344,030
2 地方交付税	29,599,000	11.20	29,599,000	100.00	—
3 公営企業及財産収入	7,450,000	2.82	5,341,118	71.69	△ 2,108,882
4 分担金及負担金	407,200	0.15	409,650	100.60	2,450
5 使用料及手数料	5,525,500	2.09	5,899,316	106.76	373,816
6 国庫支出金	24,352,800	9.22	23,832,444	97.86	△ 520,356
7 県支出金	7,658,800	2.90	5,343,999	69.78	△ 2,314,801
8 繰入金	6,496,300	2.46	5,422,983	83.48	△ 1,073,317
9 繰越金	2,700,000	1.02	2,700,000	100.00	—
10 諸収入	15,750,897	5.95	15,750,898	100.00	1
11 市債	7,608,700	2.89	7,380,283	67.00	△ 228,417
12 雑入	34,000,000	12.87	32,500,000	95.59	△ 1,500,000
計	264,237,997	100.00	259,212,521	98.10	△ 5,025,476

歳出の部

科目	予算現計	百分比	支出済額	支出歩合(%)	予算残額
1 議会費	3,794,000	1.44	3,676,452	96.90	117,548
2 市役所費	75,476,024	28.56	75,169,437	99.59	306,587
3 税務費	7,753,000	2.93	7,616,193	98.24	136,807
4 民生費	37,054,897	14.02	35,918,618	96.93	1,136,279
5 衛生費	50,893,718	19.26	49,680,571	97.62	1,213,147
6 労働費	24,000,095	9.08	22,841,655	95.17	1,158,440
7 農業経済費	8,755,144	3.31	8,578,963	97.99	176,181
8 土木費	20,243,993	7.66	15,530,865	76.72	4,713,128
9 公債費	4,080,000	1.55	3,930,897	96.35	149,103
10 財産区費	122,800	0.05	118,450	96.46	4,350
11 諸税還付金	80,163	0.03	66,861	83.41	13,302
12 公債費	25,340,800	9.59	25,340,552	100.00	248
13 諸支出金	6,571,621	2.49	6,486,479	98.70	85,142
14 予備費	71,742	0.03	—	—	71,742
計	264,237,997	100.00	254,955,993	96.49	9,282,004

歳入歳出差引残額 ¥4,256,528円 （昭和33年度へ繰越）

（別表一のロ）昭和32年度（特別会計）基本財産造成事業費

歳入の部

科目	予算現計	百分比	収入済額	収入歩合(%)	予算に対する過不足額
1 財産収入	6,013,300	80.80	5,715,903	95.05	△ 297,397
2 使用料及手数料	8,000	0.11	10,000	125.00	2,000
3 県支出金	285,000	3.83	300,200	105.96	15,200
4 寄附金	201,600	2.71	201,600	100.00	—
5 事業収入	90,000	1.21	93,275	103.64	3,275
6 繰入金	844,500	11.34	789,021	93.43	△ 55,479
計	7,442,400	100.00	7,109,999	95.53	△ 332,401

歳出の部

科目	予算現計	百分比	支出済額	支出歩合(%)	予算残額
1 財産費	3,822,300	51.36	3,512,711	92.65	309,589
2 事業費	418,100	5.62	416,901	99.71	1,199
3 公債費	3,180,387	42.73	3,180,387	100.00	—
4 諸支出金	0	—	0	—	0
5 予備費	21,613	0.29	—	—	21,613
計	7,442,400	100.00	7,109,999	95.53	332,401

（別表一のハ）昭和32年度（特別会計）公益質屋事業費

歳入の部

科目	予算現計	百分比	収入済額	収入歩合(%)	予算に対する過不足額
1 事業収入	3,633,400	69.40	2,591,028	66.94	△ 1,045,372
2 繰入金	888,100	16.95	816,804	91.97	△ 71,296
3 繰越金	700,000	13.36	450,563	64.36	△ 249,437
4 雑入	15,000	0.29	12,539	83.59	△ 2,461
計	5,239,500	100.00	3,870,934	73.89	△ 1,368,566

歳出の部

科目	予算現計	百分比	支出済額	支出歩合(%)	予算残額
1 事務所費	653,400	12.47	621,344	95.09	32,056
2 運営費	4,000,000	76.34	2,447,010	61.18	1,552,990
3 公債費	576,100	11.00	576,000	99.98	100
4 予備費	10,000	0.19	—	—	10,000
計	5,239,500	100.00	3,644,354	69.56	1,595,146

歳入歳出差引残額 ¥226,580円也（昭和33年度へ繰越）

（別表一のニ）昭和32年度（特別会計）勝山市奨学資金

歳入の部

科目	予算現計	百分比	収入済額	収入歩合(%)	予算に対する過不足額
1 寄附金	20,100	10.69	20,000	99.50	△ 100
2 貸付金元金収入	100	0.05	—	—	△ 100
3 繰入金	167,800	89.26	163,000	97.14	△ 4,800
計	188,000	100.00	183,000	97.34	△ 5,000

歳出の部

科目	予算現計	百分比	支出済額	支出歩合(%)	予算残額
1 奨学資金	188,000	100.00	183,000	97.34	5,000
計	188,000	100.00	183,000	97.34	5,000

（別表一のホ）昭和32年度（特別会計）壁倉発電所建設事業協力費

歳入の部

科目	予算現計	百分比	収入済額	収入歩合(%)	予算に対する過不足額
1 市債	7,000,000	100.00	7,000,000	100.00	—
計	7,000,000	100.00	7,000,000	100.00	—

歳出の部

科目	予算現計	百分比	支出済額	支出歩合(%)	予算残額
1 発電所事業協力費	7,000,000	100.00	7,000,000	100.00	—
計	7,000,000	100.00	7,000,000	100.00	—

（別表一のヘ）昭和32年度（特別会計）簡易水道事業費

歳入の部

科目	予算現計	百分比	収入済額	収入歩合(%)	予算に対する過不足額
1 国庫支出金	410,000	12.07	415,000	101.22	5,000
2 県支出金	178,800	5.26	174,560	97.63	△ 4,240
3 繰入金	1,509,200	44.41	1,586,300	105.11	77,100
4 市債	1,300,000	38.26	1,200,000	92.31	△ 100,000
計	3,398,000	100.00	3,375,860	99.35	△ 22,140

歳出の部

科目	予算現計	百分比	支出済額	支出歩合(%)	予算残額
1 簡易水道事業費	3,398,000	100.00	3,375,860	99.35	22,140
計	3,398,000	100.00	3,375,860	99.35	22,140

（別表二）財産および公債現在高 （昭和32年度）

1 財産

1. 不動産の部（関係台帳による）

建物坪数	17,848坪 2勺	
敷地坪数	30,615坪7合4勺	
宅地坪数	24,014坪6合8勺	
山林面積（保安林を含む）	2,059町4反4畝24歩	
その他の土地面積	19町7反4畝11歩	

2. 積立金の部

財政調整資金	3,000,000円

3. 有価証券

興業債券	20,000円

4. 造林見積価格 56,530,000円

2 公債

1. 公債費途別未償還額

普通土木債	7,000,000円
農業土木債	14,018,733円
災害土木債	3,896,486円
都市計画債	3,500,000円
教育債	26,636,795円
災害教育債	34,790,215円
住宅建設債	3,797,357円
消防債	827,166円
役場庁舎復旧債	713,250円
保健衛生債	1,147,297円
公益質屋債	1,546,752円
歳入欠かん補填債	51,774,291円
退職手当債	2,842,733円
簡易水道債	1,200,000円
庁舎建設事業債	25,000,000円
計	178,691,075円

2. 公債借入先別未償還額

資金運用部	113,552,644円
簡易保険局	27,018,799円
福井銀行	38,119,632円
計	178,691,075円

3. 公債借入利率別未償還額

6分3厘	137,824,691円
6分5厘	2,746,752円
7分9厘	37,339,632円
8分以上	780,000円
計	178,691,075円

第一回 勝山市社会福祉大会

社会福祉事業の強力な推進を誓う

優良母子家庭などを表彰!!

過日、勝山中学校で盛大にひらかれた第一回勝山市社会福祉大会において次のとおり優良母子家庭および善行児童の表彰ならびに社会事業功労者と協力者に対し感謝状が山内名誉大会長から授与されました。

優良母子家庭▽林時子（下後）▽高間ハマ（下元禄）▽坂本せつ（平泉寺）▽土田ちとゑ（村岡）△西野ハルヒデヲ（北谷）△西野ハル（同）▽山形百女（野向）△斉藤とし（荒土）▽小林美代子（北郷）▽大久保しずゑ（鹿谷）▽水沢孝子（遅羽）

善行児童▽竹内久美（平泉寺中二年）▽松原武久（村岡中三年）△前田敏男（北部中三年）

社会福祉事業功労者▽山内享（鹿谷）▽藤原湛（北郷）

社会福祉事業協力者▽丸山龍水（野向）

表彰された方々は苦しい環境にもめげず、りっぱな母子家庭を築かれた実に感心な未亡人、そして逆境にありながらよく耐え忍んで家業を手伝い学業にはげまれたよい子たちです。

次に感謝状を授与された方々は恵まれぬ不幸の人々にあたゝかい愛の手をさしのべ献身的に側面から社会福祉事業を推進されたりっぱなご功績によるものです。

戦後新憲法の社会国家理念に基き社会福祉事業が強力におしすゝめられ近く老令年金制度もできるようになりました。がしかし国家の財政からみてまだ〜〜完全な社会保障は期待できません。

市内で一応社会福祉事業の対象となる世帯及び人々は下記のとおりであります

町名	保護世帯	母子家庭
勝山	七八	二三三
平泉寺	三	一八
村岡	七	三三
野向	三	一五
北谷	一四	一五
荒土	三	二七
北郷	八	三〇
鹿谷	二	五三
遅羽	一	一三
計	一二八	四三七

国家が責任をもって更生または保護されるべきものです。がしかし不幸にしてわが国は現実的にいってそこまで進歩していません。いろ〜〜の状勢からいって一社会福祉事業を推進されたりっぱなご功績によるものです。

そうかといってこのようなまた不幸にして逆境におかれた人々も決して落胆せず将来の光明をたえず見失わうにめげずに強くりっぱに生き抜いて行って下さい。

社会福祉事業の対象世帯

（写真は優良母子家庭として表彰状を受けるりっぱなお母さんたち）

なるでしょう。

わたくしたちは、恵まれぬこのような人々に対し、たえずあたゝかい気持で少しでも助けてあげたいものです。

不幸にして逆境におかれた人々に対して落胆せずに強くりっぱに生き抜いて行って下さい。

われらが母校

3 北部中学校

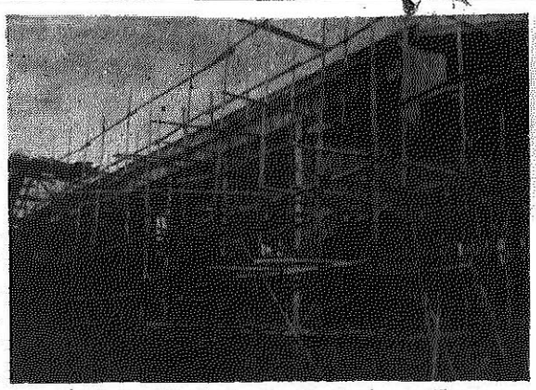

写真は完成を急ぐ北中講堂

開校してから早や一年。これが我々の学び舎、北部中学校である。昨年の十月五日、待ちに待った開校式だ。校門こそないが、ピンク色のスマートな建物、明かるい工夫のこらした教室、ピカピカ光る床、何もかもが近代的で美しく、そして工夫をこらした物ばかり。それに遠い所から通う生徒の為に、寄宿舎も設けてある。寄宿舎は男子と女子に分けられ、女子は日本式、男子はチョットした洋式でナカ〜〜工夫のこらした部屋である。いま男女合せて十人の寮生がいる。あまりりっぱなのでいか、ピンクの巨額である。苦しい財政の中から私達の教育にこれだけの力を入れて下さった市長さん、市議会のみなさんに対しただ〜〜感謝の念でいっぱいである。これからは二十一人の先生となって学業にスポーツにりっぱな成績をあげて恩返しをしたいと思っている。

北中新聞部　三年　吾田紀貞

北郷の三校が合併した統合中学で、勝山市では二番目の大きな中学校である。

つた開校式だ。校門こそないが、ピンク色のスマートな建物、明かるい工夫のこらした教室、ピカピカ光る床、何もかもが近代的で美しく、そして工夫をこらした物ばかり。それに遠い所から通う生徒の為に、寄宿舎も設けてある。寄宿舎は男子と女子に分けられ、女子は日本式、男子はチョットした洋式でナカ〜〜工夫のこらした部屋である。いま男女合せて十人の寮生がいる。あまりりっぱなので入舎希望者が殺到する始末。北郷、鹿谷、荒土三町合併で六百余名の生徒は「さあこれからこのきれいな建物が我等の学び舎なのだ。」口には出さないが、そう言っている。

開校して、間もなくこがらしの吹く冬がやって来た。皆は冬眠からさめた蟻のように一生懸命、勉強に、運動に生徒会活動に活発に動き始めた。クラブ活動も発足し夜まつ暗になるまで猛練習他の校と決して見おとりしない学校にしようと張切っていった。野球、バレー、ソフト、陸上、そして新しく発足したバスケット……とあらゆる種目に力を入れ、強味を発揮し、この間の〝県体〟には華高跳でみごと栄冠を勝ち取った。このように皆がファイトを燃やしてやれば何でも成功すると知ってからは、生徒会活動にも一だんと活気を見せ、各部委員会、中央委員会、共にいつも沢山の意見で満たされる。そして十月には待望の鉄骨づくりのりっぱな大講堂も完成するこれまで市が北部中学に投じた工事費はなんと四千四百万円の巨額である。苦しい財政の中から私達の教育にこれだけの力を入れて下さった市長さん、市議会のみなさんに対しただ〜〜感謝の念でいっぱいである。これからは二十一人の先生となって学業にスポーツにりっぱな成績をあげて恩返しをしたいと思っている。

北中新聞部　三年　吾田紀貞

一致団結　北中魂を培う!!

待望の鉄骨大講堂も十月に完成

くく春がやって来た。皆は冬眠からさめた蟻のように一生懸命、勉強に、運動に生徒会活動に活発に動き始めた。クラブ活動も発足し夜まつ暗になるまで猛練習他の校と決して見おとりしない学校にしようと張切っていった。野球、バレー、ソフト、陸上、そして新しく発足したバスケット……とあらゆる種目に力を入れ、強味を発揮し、この間の〝県体〟には華高跳でみごと栄冠を勝ち取った。このように皆がファイトを燃やしてやれば何でも成功すると知ってからは、生徒会活動にも一だんと活気を見せ、各部委員会、中央委員会、共にいつも沢山の意見で満たされる。そして十月には待望の鉄骨づくりのりっぱな大講堂も完成するこれまで市が北部中学に投じた工事費はなんと四千四百万円の巨額である。苦しい財政の中から私達の教育にこれだけの力を入れて下さった市長さん、市議会のみなさんに対しただ〜〜感謝の念でいっぱいである。これからは二十一人の先生となって学業にスポーツにりっぱな成績をあげて恩返しをしたいと思っている。

北中新聞部　三年　吾田紀貞

ブラジル移民は如何?

ご希望の方は移住登録を

みなさんの中でブラジル移民をご希望の方はいらっしやいませんか。

新聞、ラジオでご存じのよみなさんの中で海外に雄飛して不屈不撓の斗志でブラジル開発にひと旗をあげてみようという元気のある方がありましたら、早目に農務課で海外移住予備登録をしておいて下さい。また消防本部への届出をわすれずにいたしましょう。

それからガソリンなど引火しやすい油類を保管している場所でタバコをすったりあぶないことは絶対にしないように注意してください。チョットした不注意からとんだ災難を自分ばかりでなく他人までかける場合がありますから重々ご注意願ひます。

当市からも、ずっと以前に北谷町出身の家屋仁三郎氏出口三丁氏がブラジルへ渡られ涙ぐましい努力がむくいられ今は両氏とも同地でいます。

●……アゝあの大矢谷のめん羊か、とすぐ感んずかれたでしょうネ、それもそのはず本紙の三月号でわたくしらを紹介してくださいましたから。

そのときわたくしらが申上げましたように大矢谷（二十四戸）の村の人はわたくしらのねうちをよく知って下さって一戸に必ず一頭〜二頭づつ飼っていたゞいています。人間さまの言葉を借用しますと〝メン羊の普及率百二十パーセントの模範部落〟と言うそうです。

●……さてチョット自慢ばなしになりますが、わたくしらを養ってくださる大矢谷の部落が近く知事さんから「めん羊優良部落」として表彰されることになりました。全くメーでたいことです。

ごほうびをいたゞくわけを、もう少し具体的に申しましょうか。わたくしらが余り使いなれた言葉でないですからお聞きぐるしいかも知れませんが部落振興対策事業として県から指定を受けて建設した、わたくしらの共同種付所（結婚式場といったほうがいゝわ）がとてもりっぱな上にその運営方法が非常に上手だという理由です。

知事より表彰を受ける

大矢谷メン羊種付施設

●……市内唯一のこの結婚式場？の大きさは十二坪木造瓦ぶきの平家でナカ〜〜スマートな建物です工費は十八万円で県と市の補助に部落の共有林の売払代金をこれにあて建てられたそうです。今日までコリデールというりっぱなおムコさんと華燭の典をあげたのが三十六組、このうち二十六組がもうおめでたでとてもにぎやかです。

●……どうです！市内の農家のみなさん、大矢谷の人様のようにわたくしらをかわいがってくださいませんか。

食物は紙は食べませんがきわめて粗食で一頭当り年間背広なら一着分ご厄人のセーターなら五枚ぐらいの毛糸をつくります

●……木枯らしの風と共にそろ〜〜わたくしらのネウチがわかる冬がやってまいります。こゝらでわたくしらのネウチを再認識していたゞいて山内市長さんの「市内全農家に一頭づつめん羊を！」というスローガンにもう一度頭をひねって考えてみてくださいませんか。そしてタメしでも結構ですから一度わたくしらを養ってみてくれませんか。

（写真は表彰される種付所とコリデールおむこさん）

有意義だった市民夏季大学

一聴講生延2,600人一

第二回の権威者を招き盛大にひらかれました。

季大学ことしは昨年の一般講座（八月政治、経済、文化）のほかに婦人講座、農林講座を新設、延べ二千五百八十七名が参加して好評裡に終りました。

六日間市教育委員会では八日、夏にわたる季大学の事務関係者らをあつて一つめて受講券に記入していたゞいた〝ご感想、ご意見〟を中心に反省会をひらき講座の三受講者のご意見のなかにはわかれて斯界や椅子を準備しておいては

第二回市民夏

一日か一日か半日くらいに一日中人のセーターなら五枚ぐらいの毛糸をつくります

人、農林の三

「ノートをとれるように机

しい」……「遠方から来る者はどうせ半日くれてしまうんだから一日中か半日は遠く福井市、足羽郡、おまつばなおムコさんと華燭の典をあげたのが三十六組、このうち二十六組がもうおめでたでとてもにぎやかです。

●……どうです！市内の農家のみなさん、大矢谷の人様のようにわたくしらをかわいがってくださいませんか。

食物は紙は食べませんがきわめて粗食で一頭当り年間背広なら一着分ご厄人のセーターなら五枚ぐらいの毛糸をつくります

●……木枯らしの風と共にそろ〜〜わたくしらのネウチがわかる冬がやってまいります。こゝらでわたくしらのネウチを再認識していたゞいて山内市長さんの「市内全農家に一頭づつめん羊を！」というスローガンにもう一度頭をひねって考えてみてくださいませんか。そしてタメしでも結構ですから一度わたくしらを養ってみてくれませんか。

（写真は表彰される種付所とコリデールおむこさん）

石油コンロなどの使用に注意!!

過日相次いで石油コンロの不始末による火災が発生、幸にして大事にいたらなかつたのですが、みなさんのご家庭で石油コンロを使っておられましたら、一朝有事に備え必ず砂を石炭箱にいれましょう。

火火火