

交通安全

宣言都市

青少年愛護

かがやま

市 広 報

発行人 藤井隆雄
編集人 藤井隆雄
印刷所 山形印刷
社 山形印刷
社 山形印刷



花 わいたっぱいは わたしたちの手で

婦人会で鉢運動を推進

おらがまちを花で飾ろうと家庭や学校、職場で花づくりがすすまられています。ことし八月のイン

クーハイ(全国高校総合体育大会)や来年の団体に備え、市連合婦人会(多田芳枝会長、会員数四千

人)は一会員一鉢花植え運動が実施されることになりました。この運動は、花づくりは婦人の手で、の意気どみで、会員一人一人が積木鉢にサルビアやマリゴ、ルドの花を育て、全国各地から訪れる選手をやさしい心、美しい花で迎えようというものです。この運動がきっかけで、美しい花のまちを作りたいたいものです。また福井団休市民連動推進部で

も競技会場になる学校などで、サルビアなど約十万本の花づくり計画をたて、市内有志の協力で、いま育苗にかかり、五月下旬には各学校へくばる予定です。各家庭、各職場などの希望者にも準備があつせんします。

▼種まきの注意

五月は春まき草花の種のまく時期です。花の種は生えにくいものとされていますが、次のことに注意しながら管理すると良く生えます。

種をまく一週間前に肥料を人れ打ち起しておきます。

種をまく前にていねいに床をならしてその上からジョロで十分水をかけ土をしめらせます。この上に種をうすくまき種がかくれる程度に土をかけます。

発芽するまで乾さないように水をかけてやります。

強い雨にあてると種が浮き上つたり、土の中に深く入つたりしますから、雨よけのビニールの屋根を作つてやります。このようにするとサルビア・マリゴ・ゴールド等も簡単に生えます。

5月は国旗を掲げる

運動の月です

五月三日は憲法記念日、五日はこどもの日と祝日が続きます。祝日には家庭でも学校でも職場でもいつせいに国旗を掲げましょう。(写真は去る二十二、三日市役所前での花の移動市風景)

前での花の移動市風景)

昭和42年度
予算額9億5千万円

積極健全財政を維持

人と財政の能率化はかる

市長施政方針演説

三月定例市議会は、三月十日から二十四日まで十五日開かれ、新年度の予算案などについて慎重な審議が行なわれました。市長の施政方針演説、一般質問、新年度の予算のあらましなどについてご紹介します。

市長施政方針

演説要旨

(前略)
戦後すでに二十一年を経しましたが、このなかで昭和二十年代の十年間は戦後復興の時代であり、次の昭和三十年代の十年間は高度成長といわれる時代であります。この間に日本の経済は極めて急速な進歩をみたのであります。そして現在は経済規模において世界の注目する大発展をとげているのであります。造船等は世界第一位であり、製鉄は第二位、自動車工業も世界第三位、そのほかあらゆる産業部門でアジアは勿論、欧米諸先進国の中においても極めて注目すべき発展を遂げてまいりましたのであります。

このように経済が発展し、我々の生活が豊かになるのは大いに歓迎すべきことではあります。日本の現在のこうした産業経済面における大きな成長や、変革は決してあらゆる面にバランスが完全にとれてのことではないのであります。高度成長の反面に非常に大きなひずみが生れ、社会的な矛盾が派山出てまいっております。



まずと、今後の五十年間に更に大飛躍を上げようとの意気込みが意欲的に盛り込まれております。現在の国民所得が大体一人当たり年間二十五万円であるのを、五年後には四十七万円の約二倍に引き上げよう。また五年間の平均経済の伸びを八・三多と見込まれております。恐らくこれは今後の政府の施策の上、具体的に強力に取り上げられていくことと思われま。

大企業と中小企業や農業、或いは都市と地方そのほか色々な面において利害が相反して國民の生活が一面では非常に豊かさを増して、反面では人間性を没却されるような矛盾や苦しみが現れておるのであります。そして勝山市全体としてみまますならば、交通災害の問題或は青少年の問題、辺地の問題など高度成長のゆがみのなかの裏の方が多く現れておるといふふうに考えられると思ひます。

また福井県の中で勝山市の立場を考へてみますと、福井県は北陸開発地域や中部圏整備圏にもそして近畿圏の方にもかかつています。が、各圏のなかで勝山市はそのどれにもかかつておらないのが現状です。県政の面でも大野の方は中部圏整備、或は奥越の電源開発といった面がとりあげられておるのですが、勝山は奥越といふながらその対象にも入っておりません。北陸自動車道は着手されようとしていますが、これも松岡の辺までしかかかつていません。このような状況を見ますと、勝山市は日本の急速な高度成長の裏がわに当つておると思はざるを得ないのであります。

そこで考へなければならぬことはこうした矛盾の中でどうして勝山市を発展させ、市民生活を守り、その幸せを増進していくかという事でありま。それは極めて難しい課題でありまして、我々はこれに真剣に取り組んで行かねばなりません。

決してふえてはおかないのは、やらねばならない仕事は年々ふえておりそれをやるには金がいるが、その裏付けがない。当市の最近の徴収面をみますと、昭和三十九年頃から急速に減少してきており、昨年がその落ち込みが一番大きかったのではありません。昭和四十二年の見込み得る一般財源も極めて貧弱で、行政需要を満たすには到底足りない現状であります。

そこでこうした条件のもとに財

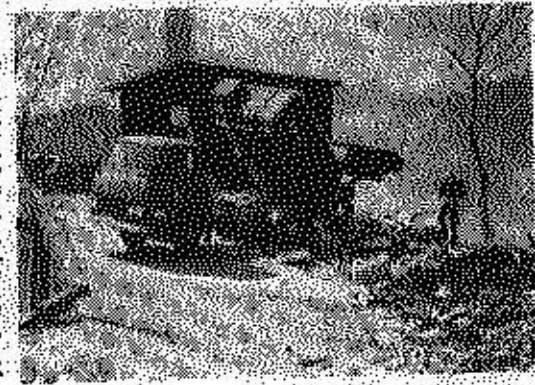

然し一面今年には市民会館の継続事業分が、一億二千数百万円、國体を控えての道路整備事業、その他の関連事業費という臨時前があり、その上に一昨年からの始めた緊急道路整備計画費など約二億円に及びま。この臨時的なものを除いてみますと今回の予算規模は大體において適正ではないかと判断致します。然しこれでもこの臨時費用に当てるためには起債にまたねばならぬのであり、今年度の起債も相当大きくなつております。私は今年が一番苦しい年であるまいか、来年は市民会館や災害復旧費がなくなりま。ので国体での臨時支出はありますが今年ほどではなく、来年、再来年と平常になつていくようにせねばなりません。私の任期中四ヶ年足らずに是非どのように財政を処理していきたいと思ひます。

以上のような考へ方で市の積極的な発展策を構じつつもその中で健全財政という方向に大きく重点をおいて今後処理していきたいと考えております。その為経常費の面で非常に無理になつておりましてこれは我々当局者は勿論、職員一般もその点を充分心して無駄は一切しない、経常費を能率的に使いそして能力を充分に発揮してこのせまい規模の中で行政需要を満たしていくようにしなければならぬ

予算の主なもの

総額 952.619

土木費

道路・橋梁の改良舗装	102.298
河川水路改良	6.085
都市計画費	17.129
住宅建設費	10.305
合計	135.817

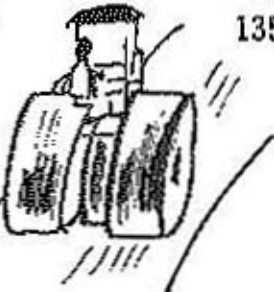

教育費

西枚・北中プール	16.180
北谷小水道施設	1.300
野向幼稚園建設	2.700
国体施設整備	11.715
社会教育費	29.789
小中学校費	19.730
その他	83.452
合計	164.866



総務費

一般管理費	48.966
市民会館建設	123.248
その他選挙費など	40.977
合計	213.191

商工費

制度融資	50.000
工場設置奨励金	1,322
その他	7742
合計	59.064



消防費

常設消防費	19.593
防火水槽	460
ポンプ・無線機	630
その他	3.089
合計	23.772

労働費	9967
議会費	16.630
公債費	101.532
予備費	1.200

農林水産業費

農業振興費	2.387
畜産	319
農地費	2.905
その他	17.026
合計	22.637

災害復旧費

農地等災害復旧	19.970
林道	8.111
土木施設	33.809
合計	61.890

民生費

社会福祉費	16.312
児童	30.906
その他生活保護費など	19.558
合計	66.776



ゴミ焼却場建設	18.657
ゴミ収集車購入	2.200
保健所改築	28.000
火葬場簡易炉	350
その他	26.070
合計	75.277

衛生費



と考えています。

予算の二、三の内容では

保健所・塵芥焼却場の建設

保健所の建設を限でやつていたよう話し合
いがつきまして、三年間その経費を当市が立て替
え分利払いで三年で返していただくという形とな
り、その立替え分を予算に計上いたしました。

また塵芥焼却場ですが、既設の焼却場が非常に
古くなり、このまゝ使つていくことが出来ないよ
うな現状になっておりますので、これをせび建て
かえ、そして収集車も新たに一台増設したいと考
えております。塵芥焼却場の経費としては一千八
百万円計上いたしました。

道路および教育施設

道路舗装を含む新設改良費として七千百万円、
国体その他の施設として千七百七十一万五千円を計
上いたしました。

学校関係では北部中学校と成器西小学校にプ
ールを各一基づつ合計千六百八十八万円を見込みまし
て今年のシーズンまでに完成させたいと考えてお
ります。

住宅対策

住宅問題は政府の社会開発の大きな柱の一つと
なっていますが、当市も、今年はこの方針にのつ
たりましてせび住宅を殖していきたいと考えてお
り、県と交渉中ですが、県営は十二、十四戸の新
設が期待できる予定です。その上に市営住宅を十
戸造つていきたいと考えています。尚これまで住
宅というと公営住宅を市が建てて貸すという方法
一本槍できたのですがこんどは自分で家を建てた
いという意欲のある人にその資金や土地の補助や
便宜を市が提供するという住宅対策も必要ではな
いかと考まえて、その貸付金に対しては二分程
度の利子補給をし、借りる人は六分程の資金でそ
の上に自分の金も加えて自分で好きなところへ建
てる。このような制度を考えその利子補給分を計
上いたしました。(後略)

小林広議員 ①市民税の決定は税務署の査定のみ、課税しているのか。農業所得の場合、掛運機購入など色々の差除を知らない人も多いが申請のない人の査定はどうしているのか

②市職員の等級別定数制について国の決定したものをそのまま実施されているのかどうか

山口税務課長 ①税の決定についてはあらゆる調査を充分にし公平にもつていくよう努力している。特に今年からは機械化による事務改善を行い、職員を各部落まで調査に出し、課税調査の徹底に努力する。

市長 ①市民税の所得の把握についてはしつかりした体制を整えて、事務的な面の合理化をはかり、調査に重点をおいてやってみよう指導する。

松村人事課長 ②当市では等級別定数はきめていない。しかし今後の問題として正しい標準定数にもつていくべく検討中である。

柳内議員 ①国の経済社会発展計画が発表されたが、当市においても経済発展の長期計画があるのか。あるのならその内容を問う。

②十年、二十年後の当市の新ビジョンを問う。

③今後における農業の根本的な施策をお伺いする。

④観光開発について、温泉寺と法蔵寺をつなぐ観光道路や国民宿舎、ユースホステル建設などどのように計画しているのか。

市長 ①今年を初年度とする五カ年計画は、昭和四十二年度を第一年度として予算査定をしたが財政的裏付けがなかなかできなく、最初からその修正を余儀なくされたのでたまたま修正中で近く発表する。

②長期ビジョンについては、やはり都市計画がその骨格となる。政府の経済社会発展計画を考慮に入れてどう当市が対応するかは大きな問題であ

る。我々は成長とその矛盾の中で市の発展と市民の福祉を考えてゆかねばならない。東日本一福井県一勝山市というような後進地域も今後急速に現在とは似ても似つかぬ変化を遂げて行くこと、思われるが、やがてはこうした辺地こそ最も人間が住むに適した理想郷となるのではないが、またそのようにもつていくことが我々の夢である。

③全国的に進められつゝある考え方がある。基盤整備、土地改良をはじめとする農業近代化施策がそれで、私は北郷で相当大きな構造改善をやつたが、既に大きな効果があがつており、鹿谷地区でも指定を受けたと話を進めている。その他の地区でも県営圃場整備事業などやつていきたい。こうした事業は農業近代化の正攻法ではあるが、当市ではこれがやれない兼業農家が多く兼業方式でうまくやつていける方法を考えることも大切だ。農業の担い手である農家主婦の講習などを推し進めてきめ細かい施策を実施したい。

④団体に必要な施設を造つているが、当市の観光施設としてもプラスになる。観光は他からお客を入れるだけでなく、当市や県内の人が利用できるような配慮しつづやりたい。

⑤訪問商談課長 ③勝山の観光としてはスキーと山としか考えられない。平泉寺、法蔵寺をつなぐ道路は公共投資としては問題があり、国民宿舎を管理などで問題がある。新五カ年計画にとり入れるよう計画中である。

一般質問

水上善一議員 ①市の道路整備には多額の費用を要するが、こうした住民福祉の向上のためには政府が特定財源を考へるべきで、地方財政の自主独立をはかるためにも政府に充分陳情するのではなく、徹底的に形をやるべきである。市長の対策と意見をお伺いする。

②北陸自動車道のインターチェンジ

を松岡寄りに設置するか、バイパス道路をつけるなど勝山、吉田地域開発促進委員会を要望しておいたがその後どうなつていくのか。

③教育費の地元募金が荒土などで相変らず実施されているが、これは全額市で負担すべきである。今後このことについてどう対処するか。

④団体施設の射撃場は市民の利用価値も少ないのに五百万円市で負担しているが、県の寄附金の還元はどれほどあるのか

⑤市民税の納税額徴金は三百万円計上されているが、五千二百二十三人の多数をしめる勤労所得者には何らの考慮もなされていない。この点どのように考へているか。

市長 ①全国市長会で政府に要望し続けてきた。その結果政府は新道路建設五カ年計画として特に市町村道に重点をおくことを打ち出している。またガソリン税の還元として二十五億円と交付税の上積みとして十億円を予定しており、市町村道路整備のため独自の財源を以つてあてるといふ方向に市長会の主張がとおつた。今後も努力したい。

②建設省の道路課へ行つて話をしたが、インターチェンジを松岡寄りに持つて来ることは技術的に困難であり、そのために地元では二万坪の土地が必要となるため、用地問題でも難かしい。こうした点から考へて勝山一福井線を通じて近くのインターチェンジを使つてもそれ程影響はないと思う。勝山、吉田開発促進協議会では、福井一勝山線の国道昇格運動を進めており、見通しは明るい。

③教育施設の義務的なものは公費でまかなう。PTAには迷惑をかけない方針を堅持していく。問題になるのは義務施設でないものを地元でこれだけ用意するからせひやつてほしいと言ふ強い要望で設置していくことがあるので、募金の過程で割り当てや強制にわたらない限りにおいてとりあげてい

つていく。

④団体施設の射撃場は市民の利用価値も少ないのに五百万円市で負担しているが、県の寄附金の還元はどれほどあるのか

⑤市民税の納税額徴金は三百万円計上されているが、五千二百二十三人の多数をしめる勤労所得者には何らの考慮もなされていない。この点どのように考へているか。

市長 ①全国市長会で政府に要望し続けてきた。その結果政府は新道路建設五カ年計画として特に市町村道に重点をおくことを打ち出している。またガソリン税の還元として二十五億円と交付税の上積みとして十億円を予定しており、市町村道路整備のため独自の財源を以つてあてるといふ方向に市長会の主張がとおつた。今後も努力したい。

②建設省の道路課へ行つて話をしたが、インターチェンジを松岡寄りに持つて来ることは技術的に困難であり、そのために地元では二万坪の土地が必要となるため、用地問題でも難かしい。こうした点から考へて勝山一福井線を通じて近くのインターチェンジを使つてもそれ程影響はないと思う。勝山、吉田開発促進協議会では、福井一勝山線の国道昇格運動を進めており、見通しは明るい。

③教育施設の義務的なものは公費でまかなう。PTAには迷惑をかけない方針を堅持していく。問題になるのは義務施設でないものを地元でこれだけ用意するからせひやつてほしいと言ふ強い要望で設置していくことがあるので、募金の過程で割り当てや強制にわたらない限りにおいてとりあげてい

議長に松井伝兵衛氏

副議長には四谷与一氏選ばれる

さる三月十七日の定例市議会で河合拾治議長、福山長右衛門副議長が辞任されましたので、議長、副議長の選挙が行なわれ、議長に松井伝兵衛氏、副議長に四谷与一氏が当選されました。

就任のごあいさつ

勝山市議会議長

松井 伝兵衛



野向町北野津又 (61才)

このたびの三月定例市議会におきまして、再度議長

をお引受けすることになりました。もとより微力ではあります。過去の経験を生かしまして重責を全うしたいと思つております。

近年の経済社会の著しい発展に伴ないまして、急速にしなければならぬ仕事は、数えきれないほどあります。道路の整備、区画整理の問題、じんあい処理、交通災害、青少年の問題等いずれをとりましても重要かつ急を要するだけに適切な処理をしなければなりません。

任期は、後幾ばくもありませんが有終の美をかざるべく、みなさんの福祉増進と生活の向上に最善をつくしたいと思つております。この上とも、いつそうのご協力をお願いいたします。

勝山市議会副議長

四谷 与一

運羽町蓬生 (58才)

このたび、はからずも副議長に就任いたしました。このことを深く肝に銘じ職責を無事に遂行したいと思つております。

さいわい、経験豊かな議長の女房役でありまして、大樹の陰に寄つた気持もしないではありませんが、昔から内助の功よるしきを得てなども申されまますので誠心誠意市勢の発展と議会の円滑なる運営につくしたい所存でございます。

なにとぞ、一段のご指導ご支援を賜りますようせつにお願いたします。



る。戦後教育制度がかわり、PTAの存在によって学校に対する協力意識が衰くなり、教育の民主化が進められた。その現われとしての自発的な寄附は押える必要はないのではないかと、勤労所得者への納税報償は法律上でできない。たゞ税金を使う面において多数の勤労者のための福祉施設の充実や施策を講ずるしかない。その点充分考慮しているが、なおよく研究する。

梶山団長 現在の時点で五十七万五千円だけ還付するという県の決定をみている。

山岸副議長 ①地方自治体の財政は池田内閣の高度成長政策の裏を食って疲弊して来ている。市民を守り、市の発展を期すため中央集権的な現状を打破して国税がより多く地方へ流れるよう市長が働きかけるべきでその対策を問う。

②幼稚園の保育料、水道料、図案料など値上げの提案があるが、一方で勝山土木協会の補助金は昨年の三十万円が五十万円に引上げられており、駐在所や高校の建築費の負担など法令外負担がある。これでは市民の負担をふやす事になるが、市長の考えをたゞす。

③市長は保育所の施設費は市費で、維持費は受益者でと言われるが維持費を庄迫するのは人件費である。こうした施設に対する国庫補助の人件費をふくめた基準を増額する運動をすべきである市長の考えを問う。

④西校、勝中など通学路で交通量の激しいところに信号機を設置する計画があるかどうか。

⑤現行の行政区画と新任代表を一つ一結にするのか。また不便な所は改めるかどうか。

市長 ①地方六団体の活動により中央に対して絶えず地方に独立財源を与える

3月市議会

よう要請し続けており、今後も努力する。

②保育料や水道料などなるべく上げたくないが、物価・給料が年々上つており、全然値上げをしないという事は市の財政上如何かと考える法令外負担は昨年一割減、今年は更に一割減をして漸減の方針で進んでおり、今後も慎重な査定をして減じていく。土木協会の補助金は土木出張所におまかせしているが風水害などがあり乱費されたいはない。

③人件費はさほど高くない。当市は勤労者が多いので保育所は今後も充実する。国庫補助の増額は全国市長会で運動している。

④できるだけ設置する。

⑤不都合な点は近く改めたい。一致の時期は新任居表示に市民がなじむのを待つて適当な時にする。

松山一男議員 ①市職員は三十八年に市民十四名に職員一名であつたのが、四十二年には九十五名に一名とだんだんふえていることは住民福祉には好ましいが財政的には困ることになる。市長の考え方をきく。市職員を一概はど削減すると言われるが、団体をかえ果してやつていけるのかどうか。今年採用試験を受けた人はどうなるのか出先にこつそり新人が入つているといふ事実はないか。

②市施設の落成式にわずかばかりの補助金を出して祝賀会を増元へ要求しているのではないのか。

③清掃事業は徐々によくしたいと言われたいがどのような方法で実施するのか。

④北栄育所の改築、東原地区への保育所の増設は強い要望があるが今年予算に計上されていない、どのように考えているのか。

⑤市広報の一般質問の記事は、議員質問は短かく、理事者の回答は細かくお

れているが、これは出来るだけ細かく正直に掲載すべきと思ふがどうか。

市長 ①職員数の増えたのは主として保育所、給食婦など施設関係の職員で、これは市民サービスに直接関係があり市財政面では負担はかかるが、今後も減らせないとと思う。一割の削減は一度にするのでなく退職者の補充数を減らすのであり、主として管理部門で減らしたい。今年の新採用は補充程度と考えている。また出先に退職者があつて補充をしたが、こつそり入つている事実はない。

②具体的考えは持つていない、当市のような公営事業の多いところは自治省の指しもあり委託にした方がよいかどうか研究中である。

③保育所の必要は充分認めているが、今年一番財政の苦しい時で残念ながら見送つたわけで、しばらく我慢していただきたい。

牧野教育長 落成式は、学校・公民館など新築の場合だけやり、その他はやらないのを原則としている。市から出す経費は生徒へのお祝い方等のつもりで出しており要請はしてない。祝賀会は地元が自発的にやつているので、市はいつも簡単にやるよう希望している。松村総務課長とスペースが限られているので要約して掲載せざるを得ないが、ポイントは逃がさないつもりである。今後研究する。

松山一男議員 祝賀会行事はなるべく簡単にすべきで折衝などさげて帰るのは見た感じがよくない。招待の範囲、方法など検討する考えはないか。また市費による議会と理事者の懇親会について以前自派の申し合せがあるとの事であつたが最近は何少ゆるんだ感があるこの際あらためて自派する気があるかどうか。

市長 折衝の問題は全く同感で、その場で済ませる程度にして持つて帰る必要

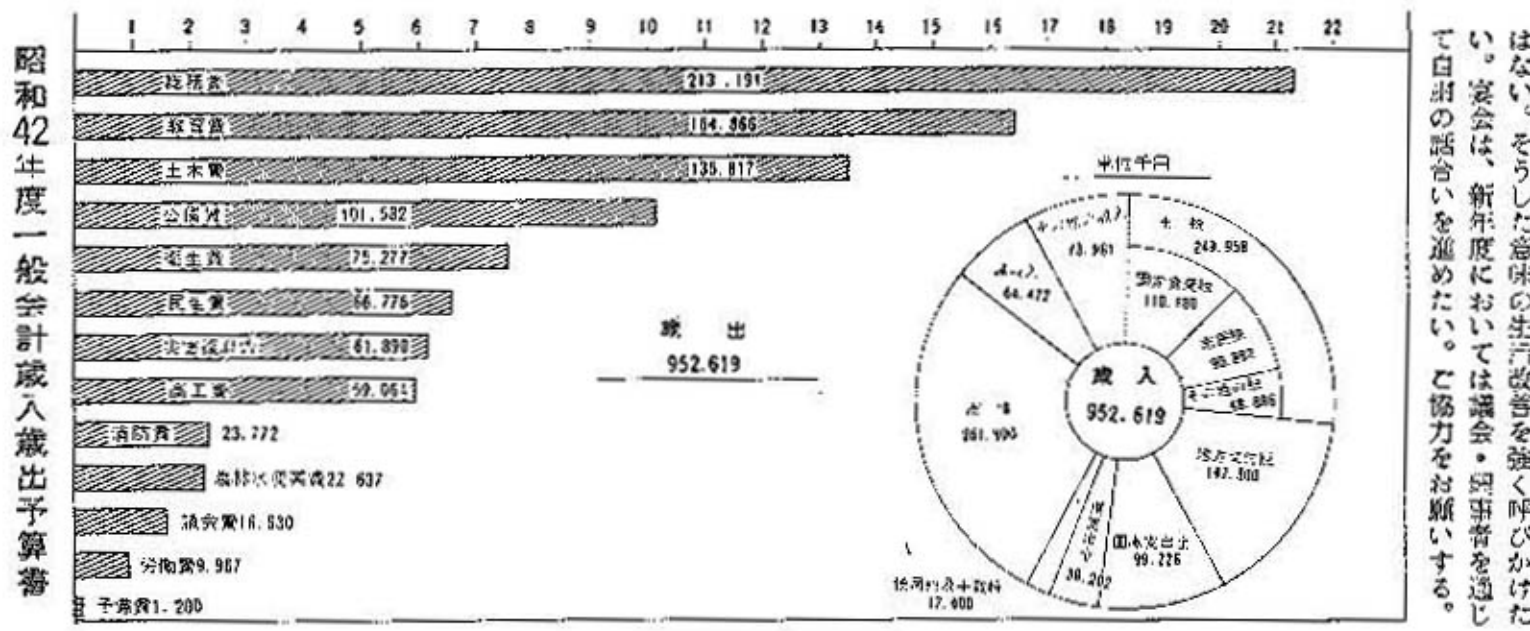

はない。そうした意味の生活改善を強く呼びかけた。宴会は、新年度においては議会・理事者を通じて自派の話し合いを進めたい。ご協力をお願いする。

解説

三月市会で決つた

主な事項

昭和四十二年年度の一般会計予算額は九億五千二百六十一万九千四百円で特別会計の合計は二億三千三百八十八千円であります。

市の予算には一般会計のほかに六つの特別会計がありその内わけは次のとおりです

1. 一般会計	952,619
(1)市有林造成事業	23,200
(2)公共用地造成事業	17,700
(3)土地区画整理事業	49,300
(4)水道事業	35,162
(5)簡易水道事業	3,716
(6)国民健康保険	97,000
(7)鹿谷直診勘定	7,030
特別会計	233,108
合計	1,185,727



山内市長は任期満了となる梅山 重氏(本町 六十三才)を引き続き 選任することとし、この

の議会で同意を求めましたところ 全員一致でこれに同意し、再選 されました。

◆収入役に梅田兼氏再選
山内市長は任期満了となる梅山 重氏(本町 六十三才)を引き続き 選任することとし、この

◆市奨学資金の貸付金額を次のよ うに引き上げることになり、四月 から実施することになりました。 高校生1月額千円を三千円に 大学生1月額三千円を五千円に ◆市内各幼稚園の保育料が改正に なりました。 市幼稚園の保育料月額千円を百 円値上げして千五百円とし、八月分 も徴収することになりました。 ◆市会議員の定数が四人減少して 二十六名になりました。 市議会議員の定数は今まで三十 人であったのを四人減らして二十 六人とし、今年八月の選挙から実 施することになりました。これに より市会議員は有権者八百五人(前は六百九十七人)に一人の割合 となりま

◆四月から水道料金が引き上げら れました。 市の水道事業は創設以来の負債 (四年)であった。カバ茶ペンキ 塗り、赤ビロードのシート、上 下するコロイ戸の窓などハイカ ラな車体、御者台ではハツピ姿 の御者が角ラツバを吹き鳴らし 街道の景物ともなつた。 わが國の乗合馬車の始原 は明治二年東京・横濱間の二馬 六人乗りのものといえ、開化 は三十年の遅れである。

明治百年 勝山街道

●乗合馬車 福井市志比口 から起る勝山道(里三三 里三十二町八間)が県道に 編入されたのは明治三十一年、 間もなく乗合馬車が走つて人力 車と共に往來の利便を図つた。 志比口・松岡間(三十八年)松

ハツピ姿は街道景物

休みした。馬車は一頭立て三台 が使われ、日に三回の往復で、 勝山発は午前六時、十一時、午後 三時、賃金は一区十二銭(四十

市奨学資金の貸付金額を次のよ うに引き上げることになり、四月 から実施することになりました。 高校生1月額千円を三千円に 大学生1月額三千円を五千円に ◆市内各幼稚園の保育料が改正に なりました。 市幼稚園の保育料月額千円を百 円値上げして千五百円とし、八月分 も徴収することになりました。 ◆市会議員の定数が四人減少して 二十六名になりました。 市議会議員の定数は今まで三十 人であったのを四人減らして二十 六人とし、今年八月の選挙から実 施することになりました。これに より市会議員は有権者八百五人(前は六百九十七人)に一人の割合 となりま

1. 水道使用料

区分	旧料金		新料金	
	基本料金 (1カ月につき)	超過料金 (1立方メートルにつき)	基本料金 (1カ月につき)	超過料金 (1立方メートルにつき)
家事用	10立方メートル迄	300円	10立方メートル迄	330円
営業用	甲種	100 " 3,000	100 " 3,300	33
	乙種	50 " 1,500	50 " 1,650	33
	丙種	20 " 600	20 " 660	33

2. メーター使用料 (1カ月につき)

区分	旧料金	新料金
口径 13ミリメートル	30円	40円
" 20ミリメートル	50円	75円
" 25ミリメートル	60円	90円

を整理して財政を再建するため國 の利子補給を受けることになりま した。このため料金もこの四月か ら次の通り引き上げることになり ました。

◆国民健康保険税額と納期が変り ました。 国民健康保険税の税額が次のよ うに変わりました。これは医療費の 自然増が毎年八百万円余りづつ上 昇していることと、それに対する 税率を昭和三十九年以來三カ年間 引き上げずに運営して来たこと、 また今年一月から家族療養費の 七割給付も実施したなどの事情か らやむを得ず改正したもので四月

から実施されます。

▼所得割百分の一・四を百分の一 七に

▼資産割百分の十八を百分の二十 七に

▼世帯別千四十円を千七百円に

▼人頭割は六百円を千八十円に

尚納期は今まで一・二期を四月 と七月、三・四期を十月と翌年一 月でありましたが、今年度から一 期を七月、二期を九月、三期を十 一月、四期を今まで通り翌年一月 に変更されました。これは賦課の 公正を期すため市民税の決定する 六月を待つて算定するためのもの でくわしい事は後程各被保険者家 庭までお知らせします。

北谷公民館

カギツ子追放に一役

ビニール編みの内職はじまる

北谷公民館では区民の新しい内職としてビニール製手さげかごを取り入れることになり、さる三月二十七日技術の指導講習会を開きました。これはまびれいく山村振興と青少年愛護

運動の一つとして出かせぎをやめて明るい家庭をつくらうというねらいから計画されたもので、主婦やおじいさんも含めて約四十名が

かごづくりにけんめいです。仕事は県内職あつせん所の紹介で名古屋市の業者が取扱ひ、かご一個の編み賃は十七円、一日二十個ほど編めるそうです。公民館では年寄りや子供にもできる内職として豊かな山村づくりに役立つと期待しています。

近くなつた市民の耳

有線放送電話開通

勝山有線放送電話が誕生し、この四月一日から電々公社の局線と接続して一般電話との話しもできるようになりました。

九時まで交換を行ない、局線と接続して一般電話との話しもできます。

この有線放送は市農協が中心となつて設備を進めていたもので、総工費八千万円、一戸当りの負担金三万五千円、一四万円で昨年十月着工し三月末完成しました。加入者は市内各農家二千戸で市農業センター内に有線放送A型機を設置し、放送と電話交換が行なわれます。

市内の一般電話は北郷・北谷局を含めて約二千二百五十戸種で、新しく有線放送電話二千戸を併せると一・七月に一戸の割合で電話が施設されたことになり、市民の耳は一層近くなりました。

5月21日は

家庭の日です

明るい家庭づくり5月のテーマは「環境の美化」です。家中みんなで力をあわせて家の内や外をきれいにし、美しい花を咲かせましょう。

(カゴを編む主婦たち)

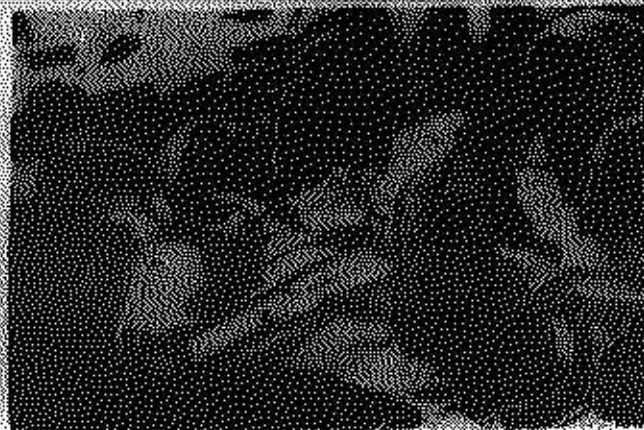

設備は放送機と電話機を兼ねたもので、ダイヤル式で直接相手の加入者を呼び出して通話できるほか、朝・昼・夜に各十五分ずつ放送を行います。電話は完全に密話装置がついているため、話し声がもれない上、火事・事故などに備えて消防署・警察署と通話するための緊急呼び出し装置もついています。また午前七時から午後

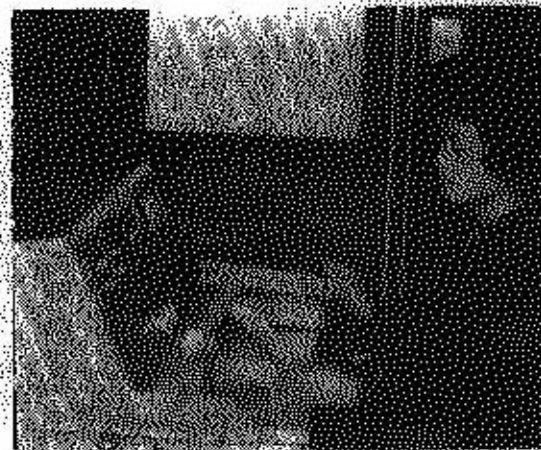

(有線放送中の農協職員)

春先の濕シ

春めいてきますと、赤ちやんに一ばん多く出る病気が湿シです。赤ちやんは、アレルギーをおとしやすい体質があり、その上外界からまたは身体の内部から刺激が加わると考えられるので、なるべく内外からの刺激を与えないようにするのが大切な予防方法です。例えば、顔や頭にはセツケンを使わないこと。汗をかいたらまめにハグ着をかえてやること。消化不良等にさせないことです。牛乳や玉子が原因することもあります。親の判断では栄養障害をおこすこともありますから、医師に相談してからにしましょう。また春先は、はしかの流行期です。皮膚に発しんが出るのと同時に消化器の粘膜にも内しんが出て下痢をおとしやすくするので消化のよい食べものを与えましょう。

四月十日までに普通銀行へ預託された方は次のとおりです。

- 〔重要口座〕森下弘子(立川町) 一千万円、伊藤孫一(大野市明倫町) 一百万円、小林正則(本町) 一六百万円、勝中三幸六組(代表義岡芳子) 一千万三百十円、野向小学校生徒一前 一三百円、木村辰子(栄町) 一三千万円、鈴木克己(昭和町) 一千万円、匿名(二名で) 一千万七百万円、匿名 一千万円

善行児童表彰

毎月十日は少年を守る日です。さる三月十日に青少年愛護センターから表彰された善行児童は次のとおりです。消防ポンプ小屋のおおろし。平

5月の心配ごと相談日

5月の心配ごと相談日は毎週水曜日です。お気懸るにご利用ください。

10・17・24・31日 午前10時～午後3時 市福祉事務所

- 泉寺中 ②旭秋夫、③旭利一、④旭平、⑤幸河宮二男、⑥旭平、⑦平
- ⑧二ヶ月余り八十三才の老人の世話。平泉寺中 ③山端玲子
- ④拾得物届出三室小 ①中村栄、②水井秀樹、③勝中 ①山岸清、②西小 ⑤伊藤高博、⑥多田洋二郎、⑦奥村幸子、⑧田中千津子、⑨熊川広美



四月一日から 公営住宅の団 地の名称変更

昨年十月に施行され
た住居表示により、公
営住宅の団地の呼び名
をわかりやすくするた
め、四月一日から次の
とおり団地の名称が変
更されました。

- | | |
|------------|-----------------|
| 新しい名称 | 旧名称 |
| 旭住宅 | 毛屋住宅 |
| 本町住宅 | 下後住宅 |
| 芳野住宅 | 旧郡住宅 |
| 郡住宅 | 新郡住宅 |
| 長山住宅 | 集合住宅 |
| 下高島住宅 | 〔高島住宅〕
下毛屋住宅 |
| 下高島住宅、東南住宅 | は変わり
ません。 |

満洲事変以前の旧金鵝勲 章授与者に一時金を支給

満洲事変以前に旧金鵝勲章を授
与された方に一時金として十万円
が支給されることになりました。
次に該当される方は市福祉事務所
へ相談してください。

一、日清戦争から満洲事変までの
武功で金鵝勲章を授与され、昭
和二十年末まで金鵝勲章年金を
支給されていた者(ただし支那
事変以降に金鵝勲章を授与され

た人は除かれます)
二、昭和三十八年四月一日現在生
存し日本の国籍がある人
三、昭和二十一年から昭和三十八
年三月三十一日まで三年をこ
える懲役や禁錮以上の刑を受け
たことのない人
四、右に該当する人が、一時金を
請求しないで死亡したときは、
その人の相続者の名でも請求で
きます。

110と119番へのかけ方

警察は一一〇番、火事や救急車
は一一九番というのはよく知って
いてもいざとなるとあわてやすい
ものです。これだけはぜひ知って
おきましょう。

〇赤電話やピンク電話からかける
ときは、まず、店の人にたのん
でカギを削してもらおう事が必要
十円玉を入れてダイヤルすると
「一一〇番です」という警察の
声は聞こえるが、こちらの声は
全然向うには聞えない。とくに
この点注意が必要です。

〇青電話からかけるときは、電話
機の下に赤色の緊急通報装置が
ついていいますから、受話器をと
り上げダイヤルするだけでよい

〇電話がダイヤル化されていない
時は、交換手に「警察に一一九防
」と言うと交換手がつないでく
れます北介、北郷の場合

六千八百万円を融資 中小企業向特別融資 受け付けはじまる

市では中小企業の設備や商店の
近代化をはかり、経営の合理化と
金融難の緩和を促進するため、こ
れまでも資金の融資につとめてき
ましたが、昭和四十二年度は昨年
と同じ、総額で六千八百万円の資
金を、中小企業のみなさんへ貸し
出すことになりました。

その一覽表は次のとおりです。
資金の融資申込み受け付けは商店
近代化資金については受け付け中
でありますが、その他の資金につ
いては五月中旬より申込みを受け
付けますから、市役所商工観光課
または商工会議所へお問い合わせの
上お申込みください。

旧軍人、軍属などの
恩給請求は六月末まで
旧軍人、軍属等の短期在職年通
算(加算)の分が今年の六月二十
日で七年の「時効」期間が満了と
なり恩給請求権が消滅します。該
当者の方は早く請求をしてくださ
い。

恩給権はあくまで本人の請求に
よつて生ずるので詳しい事は、市
福祉事務所か市振交会(支那長川
崎五區)に相談の上請求されに
ならないよう特にご注意ください

恩給権はあくまで本人の請求に
よつて生ずるので詳しい事は、市
福祉事務所か市振交会(支那長川
崎五區)に相談の上請求されに
ならないよう特にご注意ください

昭和42年度勝山市制度融資一覽表 (単位千円)

制度名	目的	対象	貸付限度	貸付期間	貸付利率	償還方法	市(県)費額	総資金量	利子補給
1 商店近代化資金	商店の経営合理化及び近代化に資する	資本金1,000万円以下または従業員30人以下の個人事業主(店舗改装、改善、設備の設置)	1件につき50万円以内	3年以内	初年度日歩2銭2厘 2年目より2銭4厘	貸付年度内据置、以後2カ年の均等月賦償還	市、県 400万円 協調 400万円	800万円	据置年度内日歩2厘
2 設備近代化資金	中小企業の経営合理化及び設備の近代化	資本金1,000万円以下または従業員30人以下の個人事業主(機械器具および装置の設置)	1件につき100万円以内	3年以内	日歩2銭4厘	全上	市 1000万円 協調 1000万円	2000万円	据置年度内日歩4厘
3 中小企業振興対策資金	中小企業の金融難緩和に資する	資本金1,000万円以下または従業員30人以下の個人事業主(経営に要する運転資金)	1件につき50万円以内	4ヵ月	日歩2銭4厘	原則として一時償還	市 2000万円 協調 2000万円	4000万円	-
預託所	福井銀行、北陸銀行、福井相互銀行、信用金庫								