

交通安全 青少年愛護
宣言都市

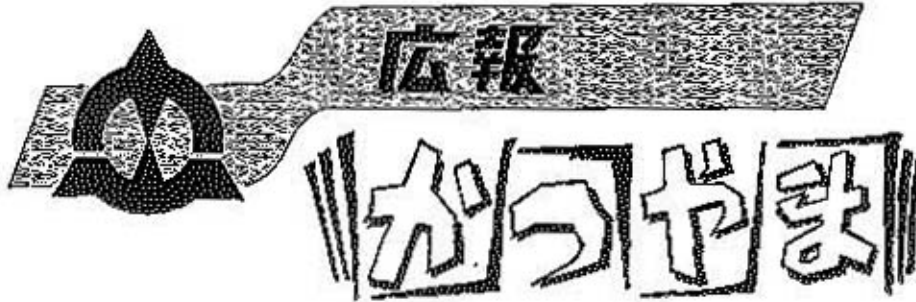

発行 福井県勝山市
編集 勝山市総務課

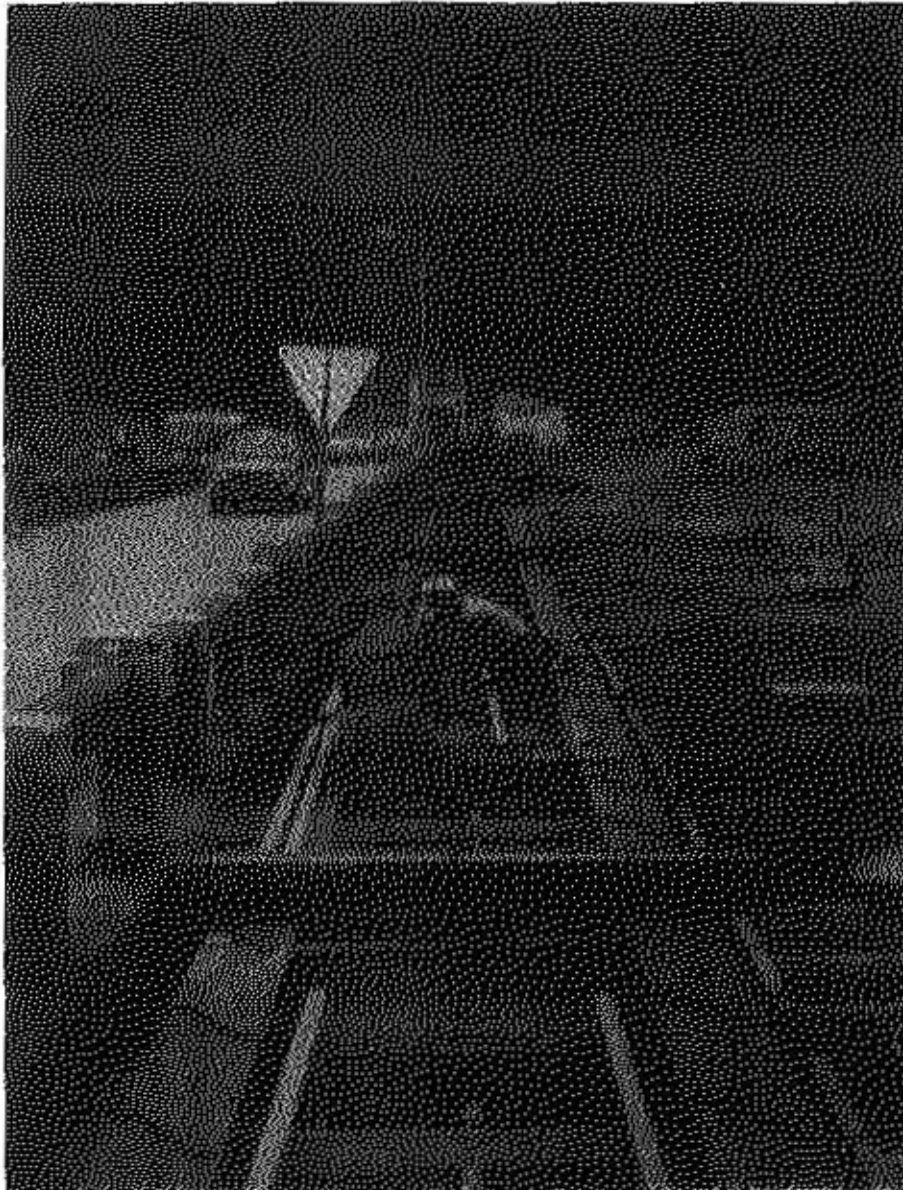

もう 安心して歩けます

勝山橋歩道橋完成間近か

ダンプカーに占領され、歩行者から恐れられていた勝山橋も、ことし6月に歩行者専用の歩道橋を工費7,000万円で見事、16基の橋脚もでき、去る11月7日、17日の両日夜を徹しての橋げた架設工事を行ない、私たちのための橋がようやくお目見得、この橋は勝山橋の下流側に併設、幅2メートル、長さ333メートルでアスファルト舗装、高さ80センチの手すりも取り付けられます。

完成は年内の予定、安心して渡れる橋に市民の期待は大きい。



十二月ごよみ



- 1日(金) 映画の日
- 4日(月) 歳末助け合い運動
- 6日(水) 人権週間(10日まで)
- 7日(木) 心配ごと相談日 (斎藤弁護士)
- 7日(木) 大雪
- 10日(日) 世界人権宣言記念日
- 11日(月) 交通安全事故ゼロの日
- 11日(月) 青少年を守る日
- 11日(月) 年末年始の交通安全県民運動(1月10日まで)
- 13日(水) 市民防火の日
- 15日(金) 年賀郵便特別取扱日 (28日まで)
- 17日(日) 家庭の日
- 20日(水) 市民総合相談 心配ごと相談日
- 22日(金) 冬至
- 23日(土) 皇太子誕生日
- 25日(月) クリスマス
- 28日(木) 官庁御用納め
- 31日(日) 年越し



一票明るい明日の国づくり

12月10日投票日

衆議院議員総選挙 最高裁判所裁判官国民審査

投票日は十二月十日です。あと十日と迫ってきました。この一票明るい明日の国づくりの標語にあるように、私たちが住む国をより明るく住みよい国にするために、よい選挙が必要です。よい選挙は国民に政治の主役であることを自覚して、有権者は自分のもつ一票を明るい国づくりのため、す

ずんで投票しなければなりません。投票によって国政へ参加するのですから、真剣に考え、信ずる人になんが幸福になれるよう、清い一票を投じましょう。

このたびの総選挙と同時に最高裁判所裁判官の国民審査も行なわれます。

従って、投票用紙が色分けされています。衆議院議員総選挙の投票用紙は白色で白書式投票です。最高裁判所裁判官国民審査の投票用紙は桃色で、国民審査をうける裁判官七人の氏名が印刷されています。やめさせたい裁判官をそ

の氏名の上の欄にX印をつけてください。やめさせたくないときには何も書かないでください。

投票の順序は、白色△衆議院議員総選挙▽が先で、桃色△最高裁判所裁判官国民審査▽が後になりますからご注意ください。

投票日に

サイレンが鳴ります

十二月十日の総選挙投票日に、投票所へおでかけになるようサイレンを鳴らします。

朝、七時、投票所が開かれ投票が開始される時と、投票所が閉鎖される一時前の午後五時にサイレンがなります。

二回目のサイレン△午後五時吹奏音が聞きましたら、あと一時間で投票所がしまるということですから、投票が終わっていない人は一時間以内に投票を必ず済ませてください。

不在者投票制度を活用しよう

この制度は、投票日に投票所へ行けない事由がある人のために定められているもので(十一月二十日発行の「せんきょ」特集号に詳しく出ています)印鑑をもって市役所三階の選挙管理委員会事務局へおいでください。十一月二十日から十二月九日までの午前八時三十分から午後五時まで不在者投票を受け付けています。

選挙公報を

よく読みましょう

衆議院議員総選挙と最高裁判所裁判官国民審査の選挙公報は、十二月五日ごろまでに各家庭へお届けします。選挙をよくするためによく読んでください。

投票所の呼称が

変わりました

これまででは平泉寺第一、第二と

いうように投票区の町名を入れて呼称していましたが、今回の選挙から市内に設置される二十四の投票所を一連の番号で、勝山市第一投票所というように変更しました。また、旧野向第二投票所△横倉地区▽は廃止になり、勝山市第十九投票所△野向第一投票所▽野向公民館に吸収され、横倉地区の

方々は第十九投票所で、票をい

生かそう!!この一票

選挙の時期になると棄権防止が叫ばれます。最近はおつと前向きに国政参加の呼びかけという形をとっています。しかし、いずれにしろ、そのたいせつな一票は、その選挙のもつ意義を深く認識した高い主権者意識にもとずいた「重い一票」ではないのです。

臨時市議会

中部中学校校舎第二期工事

請負契約を可決

十一月十四日、会期一日で開かれた臨時市議会は、提案された中部中学校校舎第二期工事請負契約について、提案理由の説明をうけたあと、直ちに全員審査特別委員会に付託、慎重に審査されて原案どおり可決されました。

現在の校舎と体育館の間に三階建の校舎と平屋建の昇降口と給食準備室が(延べ九百四十九平方メートル)がつくられます。校舎の一階は図書室、二階は職員室、三階には普通教室一、特殊学級教室二となっています。完成は来年三月の予定です。

冬休みに 有意義に

冬休みは、年末年始にまたがり家庭、社会ともに一年間の総決算のときです。また、新年の計画をたてるときでもあります。この冬休みをどう過ごすかによって新年への期待と意欲も左右されると思います。学校、家庭との協力のもとに、児童・生徒にどのような冬休みを過ごさせるかを明らかにして意義深い冬休みとなるようにしてください。

冬休みにはいる前に、家族みんなで「冬休みの生活」を話しあってください。そして子どもの考えを尊重して、やる気を盛り上げるようにしましょう。学習面だけでなく、生活面も取り上げて人間的な成長を考え、計画実行にあたっては、三日坊主にならないよう協力と励ましを惜しまないでください。

い。

家族会議を開くことにより、子どもの生活態度が自主的になり、相互の信頼感も深まります。おとなでも、はめられたり、認められるとうれしいものです。まして子どもは、親に自分の考えや、努力していることを認めてほしいのです。子どもを叱る場合でも「どうしたらやめさせられるか」と考えるより「どうしたらやる気を起すか」を考えて叱る方が教育的です。

それには、よい点に目をつけることです。もし不正なことがあっても、子どもの言い分をよく聞きどんな判断のしかたで行ったのか、何が欠けているからか、なぜそうなったかを理解しなければなりません。その理解の上になって

自分の考えの誤りに気づくように諭すことがたいせつです。子どもはそうすることによって素直に反省しますし、道徳的な判断力が養われます。注意したあと具体的な努力点を積極的に持たせることも大事です。いろいろありますが特に次のことをお願いいたします。

- (1) この頃の子どもは、お金使いが荒いようです。お金の価値、尊さを教えてください。
- (2) 「あれもだめ」「これはいけない」でなく、よい遊びをすすめてください。
- (3) 外出するとき、用件、行き先、帰宅時間などははっきりして出るよう「しつけ」てください。

子どもが何をしているのか知らないのでは困ります。子どものこととをよく知るのが親の責任です。

勝山市小・中学校生徒連合会
勝山市青少年愛護センター

犯罪や事故を防いで 年末年始を明るく迎えましょう

年末を迎えて、みなさんの会社商店、家庭ではあわただしくなるうえに、お金の出し入れが多くなることから、例年、ひったくりや忍び込み、万引き、事務所荒しなどの盗難事件がふえています。また、子どもたちは冬休み、クリスマス・お正月など開放的になるため、年末年始はやもすると非行を犯しがちになります。警察では十二月一日から来年の一月十五日まで、年末年始の特別警戒を行ない犯罪のない明るくたのしい新年を迎えていただけるよう努力しますが、みなさんも次のことに注意してご協力ください。

◎少年の非行をなくするため

- (1) 少年非行の第一の原因は、親子の意志の通がないからです。話し合う時間をもってください。
- (2) 子どもに無駄づかいをさせないでください。
- (3) 夜遊びや、飲酒、喫煙は不良化の一步です。
- (4) 冬休みには「きまり」を守らせ放任しないようにしましょう。
- (5) 少年の不良行為を見たら、みんなよく注意しましょう。

◎盗難予防のために

- (1) 商店では手操金庫、レジスターなどは目のとどくところに置き、店をあけないようにしてください。
- (2) 自転車や自動車はカギをかけ、放置しないようにしてください。
- (3) 外出するときは必ず戸締りを完全にして隣りへ頼みましょう。
- (4) 会社や事務所では、防犯ベルや外灯を設け、また多額のお金をどこへでも置かないようにしましょう。
- (5) 現金の入ったカバンなどは、からだからはなし自転車のハンドルにかけておいたり、自動車の中に

◎その他

- (1) 交通ルールをよく守り、飲酒運転や事故をおこさないよう、また事故にあわないように気をつけましょう。
- (2) 暴力を見たら、聞いたら、すぐ一一〇番へ連絡してください。

よいお正月をお迎えください

市長 高野春三

力いたしてまいりました。これひとえに市民各位のご理解とご協力のかけと心から感謝いたします。

昭和四十七年もあと一か月を残すのみとなりました。本年は沖縄復帰、田中内閣誕生、日中国交回復、総選挙など政局は大きく変わり一方ベトナムの和平交渉の進展、ニクソン大統領再選と国際的にも変化の激しい年でありました。市政の運営は、常に前向きな姿勢で、誰もが住みたくなる勝

勝山警察署
勝山市防犯隊

無事故で年末明るい新年

年末年始の交通安全県民運動

12月11日から1月10日まで

年末から年始にかけては、交通が混雑するばかりでなく、飲酒の機会が多くなります。また、年末の気ぜわしさや、正月の解放感、降雪などから、交通事故が増えます。

この時期にあたって、すべての県民が交通安全思想をもって、正しい交通ルールを実践するよう徹底をはかるため、十二月十一日から一か月間、年末年始の交通安全運動が展開されます。

みなさんも交通事故の恐ろしさをよく認識し、この運動に参加して事故のない明るい郷土をつくりましょう。

③飲酒など無謀運転の絶滅
死亡、重大事故につながる飲酒スピードの出し過ぎ、無免許、無理な追い越しなど、無謀運転を絶

滅させよう。△監視、通報活動の活発化▽

◎こともと名人の事故防止
とび出し、道路横断時の事故を防止するため「正しい歩行」「正しい横断」の指導徹底をはかりましょう△愛の一声、保護誘導活動の強化▽

以上が運動の重点ですが、これをも心ざることにより効果があるのです。それには、家庭での交通安全家族会議の開催、街頭などでの愛の一声運動も必要です。

また一方、年末年始をとわず道路上の駐車をなくすことや、物件の路上放置をなくすようお互いに注意したいものです。
みんなの協力と活動によってこの運動の成果があるのです。

ありがとうがとさいねいでした

本町一丁目の中田こまさん(64)はこのほど善意送行へ五万円預託されました。和川さんは亡夫の意志により恵まれない人にと話してわられました。

昭和町一丁目の上杉博さん(72)はこのほど秋の生存者救済を記念して消防活動に役立ててほしいと一万円を寄付されました。

冬になるといろいろな暖房器具を使いますが、いずれの器具も取扱いは方を取るとたいへんです。最近では電気暖房器具が発達してどの家庭でも広く使われていますが、他の器具と同じように取扱いはあやまったり、不適性なヒューズを挿入すると電気火災の原因になる場合があります。そこで暖房器具の正しい使い方、じょうずな使い方を知っていただき、電気火災防止に役立ててください。

こんな使い方はやめよう
次のような使い方をすると故障したり危険ですからやめてください。
☆ やぐら式電気コタツ
(1)横倒しや、立てかけて使う。
(2)発熱体部分をやぐらから取りはずして使う。
(3)掛けぶとんをまくったまま使う。

あたたかく冬を過ごすために

電気暖房器具の扱い方

☆ 電気毛布

- (1)コントロールスイッチを調整ツマミを電気毛布の中に入れてたり、裏がえしにする。
- (2)電気毛布と普通の毛布を重ねて使う。
- (3)電気毛布のへりをふとんの下にはきむ、身体に巻く。
- (4)電気毛布を敷いてねる。
- (5)電気毛布を強く折り曲げる。
- (6)アイロンをかける人絶縁物がいたむ▽

注意

- (1)使わないときは、必ずプラグを抜いておく。
- (2)老人、子ども、身体の不自由な人が使用するとき、特に温度

に気をつける。
③コードなどは買ってから五年くらいでいたんできます。電気店で相談しましょう。

「P」ガス・ポンベの保管に注意してください

ガス・ポンベは、屋外においてゴム管や金属製のパイプで台所や浴室などへガスを送っていますが最近、全国各地でガス爆発事故が起きています。

これから降雪期に向います。普通ボンベを軒下におきますが、所が降ると屋根が落ちて、雪の重さでゴム管が抜けたり、金属パイプでも折れたりすることがあります。

知らずにいるとガスがもれて大変なことになります。市内でも毎年このような事故が起きています。ボンベの周囲には必ず雷囲いをして、雷が落ちても安全なようにしてください。しかし開いたかかととって安全は確実に保たれるとは限りません。時折折戻って安全を確かめましょう。

できることなら、ポンベの保管庫をつくって、鉄パイプで配管するようにしてください。ガスを使ったあとは、必ず元栓をしめることが、ガスによる火災をなくする最も適当な管理です。



秋の叙勲に輝く郷土の人々

秋の生存者叙勲が十一月三日、政府から発表され、本市在住の方では、次の方が受章されました。おめでとございました。

勲 五 等 瑞 宝 章

島田正夫氏 (74) 教育功勞

大正八年師範学校卒業後、教職に約三十年間、学校教育に尽くされ退職後、県私学審議会長、市教育長を務められました。

函谷町本郷

前川候吉氏 (70) 地方自治功勞

昭和八年函谷村議員に、二十一年には同村長として戦後の混乱期の郷土発展に尽くし、三十年から三期(十二年間)市議会議員として市発展に貢献された。また農協長などを歴任農業振興に功績があります。

函谷町本郷

勲 六 等 旭 日 章

上杉 博氏 (72) 消防功勞

大正十三年、勝山町消防組小頭となられ以来、二十九年勝山市消防署署長まで約三十年間、防火活動に貢献されました。二十七年には国家消防本部長功勞章を、今年五月には県知事功勞章を受章されました。

昭和町一丁目

藤村さんに中口百合賞

このほど、立川町一丁目の藤村清子さん(44)が中口百合賞を受賞されました。

この賞は中部九県下の母子家庭の中から社会的、経済的悪条件を克服され、他の模範となる健全で円満な家庭を築きあげられた方に贈られるもので、福井県では二人でした。おめでとございました。

日本学生科学賞最優秀賞に

「表面張力とアメンボ」が入賞
勝中二年科学クラブ

このほど、読売新聞主催の第一十六回日本学生科学賞「福井県審査」で、勝山中学校二年科学クラブが見事、「最優秀賞」を獲得、全国審査の県代表に選ばれました。

最優秀賞を受賞した研究は「表面張力とアメンボ」で、身近なアメンボの水面運動を、表面張力の研究として取りあげ、実験的に詳細な分析を進め、しかも着実な条件設定を通じて各種の化学的物質における表面張力の測定研究まで発展させたもので、審査員からすばらしい研究と絶賛されました。

このクラブのみなさんはつぎのとおりです。

部長 伊藤 安彦
部員 井上 直人
酒井 稔 範
杓子 一 弘
長谷川 平 夫
松村 千 里
松村 俊 幸
山崎 正 勝
山田 豊 宜

以上の九人で、長期間の研究がみのもつたもの「おめでとございます」からもがなばってください。

年賀状には郵便番号を正しく、はっきり...

郵便番号で都道府県名が省略できます。

小包は12月15日・年賀状は12月22日まで

〒911 勝山郵便局

簡単な区分をしてください

お年玉つき年賀はがきは、市内とその他に、宛先別に分け、市内あての束には桃色の市内あてと書いた紙をのせ(郵便局に用意してあります)たばねてください。その他へのものはいりません。私製はがきの区分はいりませんが白色私製と書いた紙をのせ(郵便局にあります)たばねて差し出してください。

私製はがきや通常官製はがきには必ず「年賀」と書きを人れてください。

住所は丁目、番、号まで、また肩書なども正しくはっきり書いてください。

郵便局でもお金がかかります

郵便貯金を利用されている方々のために、定期郵便貯金、定期郵便貯金、積立郵便貯金を担保とした預金を貸付制度が来年の一月から実施されるよう、さきの国会で郵便貯金法の一部改正が行なわれました。

貸付期間と利率は郵政大臣が郵政審議会に諮問した上、政令で定めることになっていますが、このほど審議会の答申があり、貸付期間および利率が決定、いよいよ預金者貸付制度がスタートすることになりました。

① 貸付金額
担保とする郵便貯金の貸付時における現在高(元利合計額)の九パーセントの範囲内で、預金者一人につき、十万円以内の金額となっております。

② 貸付利率(表を参照ください)
この制度をご利用になるときは担保とする定期または定期の郵便貯金証書または積立郵便貯金の通帳を郵便局の窓口へお出しください。貸付けの申し込みをうけた郵便局では、係員が所定の手続きをすべく貸付金をお渡しすると同時に貯金証書などもお返しします。また、ご家族の貯金計画に役立つよう、定期郵便貯金のご利用をおすすめしています。

区 別	昭和47年8月1日以後に預入したもの(利下げ後)		昭和47年7月31日以前に預入したもの(利下げ前)	
	貸付利率(参考) %	預金利率 %	貸付利率(参考) %	預金利率 %
定期郵便貯金	3.25	3.00	3.25	3.00
積立郵便貯金	4.50	4.08	4.50	4.08
定期郵便貯金	3.25	3.00	3.25	3.00
積立郵便貯金	4.50	4.08	4.50	4.08
定期郵便貯金	3.25	3.00	3.25	3.00
積立郵便貯金	4.50	4.08	4.50	4.08
定期郵便貯金	3.25	3.00	3.25	3.00
積立郵便貯金	4.50	4.08	4.50	4.08
定期郵便貯金	3.25	3.00	3.25	3.00
積立郵便貯金	4.50	4.08	4.50	4.08
定期郵便貯金	3.25	3.00	3.25	3.00
積立郵便貯金	4.50	4.08	4.50	4.08

この貯金は一定の金額を、一時にまとめてお預けいただき、六か月間すえ置くものです。六か月以上たちますといつでもおろすことができますし、書き換えなしで十年間お預けになることもできます。利率が利子を生む半年優利です。から、十年間では七、二パーセントの利回りはこの貯金の特徴で、預け入れ金額は千円から千円まで、預け入れ金額は千円から千円まで、年間預けますと、受けとるときはなんと、十七万二千四百二十二円になります。みなさんのご利用をおすすめします。

(勝山郵便局)

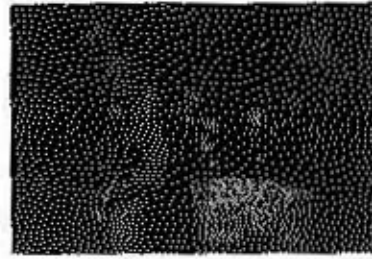

▽飲酒運転はやめてとト
ーテンポールをもって市役
所を訪問した西保育所児

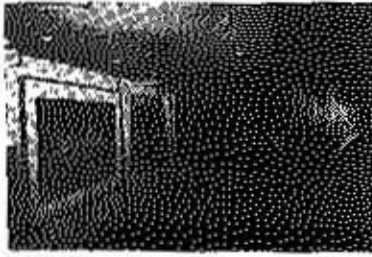

▽大盛況だった第三回美
術各作展



消費生活に強くならなくて
は…と市内小、中学校の女
先生方の勉強会

▽第十八回勝山市内駅伝
大会のスタート 接駁の末
野向チームが優勝



総選挙写真募集

テーマ 総選挙における、明るく正しい選挙推進の運動風景
政党や候補者運動員などの運動風景、演説会、ポス
ター、投票、開票風景その他今次総選挙に関係のあるもの

作品 カラー、ネガカラープリント、キャビネ以上、白
黒、キャビネ以上銀写真も可

締切 昭和48年1月末日(当日消印有効)

賞 推せん1点(10万円)特選3点(各2万円)入選10点
(各5千円)佳作50点(各2千円)いずれも賞状、記念品あり

応募上の注意

- (1)特定の政党や候補者に有利、不利な条件を与えるものを除く
- (2)作品は自作未発表のものに限る。
- (3)応募票を貼付すること。
- (4)枚数の制限はない、作品は返却しない。
- (5)佳作以上はネガを提出すること。

送り先 東京都千代田区平河町2-4-3
麹町会館内 明るく正しい選挙推進全国協議会
平 102

発表 昭和48年3月15日(本人へ通知する)
応募票は市総務課広報係にあります。

中小企業経営者に

お知らせします

年末も近づいてきました。経営
に要する運転資金の市融資制度が
あります。せいぜいご利用下さい
利用については、市役所商工課

光澤または勝山商工会議所でご相
談ください。

- (1)融資額 百万円まで
- (2)返済期間 六か月以内
- (3)利息 八パーセント以内
- (4)取扱いは市内金融機関

個人、農山漁村住宅建 設資金融資のご案内

この住宅建設資金の融資につい
ては、前にお知らせした条件でお
借しすることには、変わりませんが
受け付けの期間が変更されましたので

お知らせします。

申込み受け付け期間を十二月十五
日(金)まで延長します。

くわしくは、住宅金融公庫、ま
たは住宅金融公庫業務取扱店、も
しくは受付取扱店と表示した金融
機関へ。

雪・雪・雪・に備えて

これだけは守ろう!!



寒候期の予報は、前号(一九八号)でお知らせしましたが、これから降雪期に向います。雪国に住む者には、これから雪への心がまえが必要で、市はみなさんのくらしに支障が起きないように除雪対策に万全を期しています。みなさんも次の事がらを必ず守って、生活がしやすくなるようご協力ください。

× × × × ×

除雪車が活躍

しやすいように

- ▽ 除雪をする路線に自動車やバイクを放置しないこと。自動車が放置されていた場合、除雪が出来ません。また除雪計画にくりいが生じ、市民全体が一人の不注意で迷惑をします。絶対に路上駐車はしないでください。見付けたらお互いに注意しましょう。
- ▽ 除雪路線上におろした屋根雪は短時間のうちに除いてください。

い、そのために除雪車が運行できなくなります。

- △ 除雪路線ぞいの建物をおもちの方は、除雪による建物の損傷を防ぐよう措置をしてください
- ▽ 除雪車の出勤時間は午前六時です。

消火、救急活動に

支障のないように

- ▽ 火事するとき、雪のため消防車が通れなくて、消火活動が遅れたりしないよう雪の始末をしてください。
- ▽ 急病人が出たり、けが人がでたりしたとき、救急車が走れないようでは困ります。尊い生命を守るために雪を除いてください。
- ▽ 消火栓が雪に埋れては大変です。消火栓のまわりの除雪をしてください。

公共物の除雪を

水道管にも

冬じたくを

- ▽ 神社、ポンプ車、火葬場などの公共物の除雪は早や目に行ってください。

ゴミはこうして

- ▽ 降雪のため、収集車が平常どおり運転できない場合があります。ゴミは川や空地などに絶対捨てないで、まとめておいて収集車が来たときに出してください。また、運行可能地区のステーションまで出してください。
- ▽ 市街地以外の地区でも、ゴミの処理については、工夫して自己処理をしてください。危険物・不燃物については、収集車が巡回するまでまとめておいてください。

雪の異常災害は

すぐ通報を

- ▽ 雪による異常災害が発生したり、また、災害が発生する恐れが生じた場合はすぐに警察署、消防署、市総務課へ通報してください。





人口	男	15,784人
	女	17,104人
	計	32,888人
世帯		7,656戸
(昭47. 11. 1現在)		

市役所の——年末、年始の業務あんない——

◇市民課 十二月二十九日、三十日、一月四日は平常どおり窓口事務を取り扱います。三十一日から一月三日までは休みますが、死亡届だけは当直の係員が受け付けます

◇税務課 十二月二十九日、三十日は市税の領収事務を取り扱います。

◇その他 一般業務は十二月二十九日から一月四日まで休みます。

ゴミの収集業務

◇ 年末のゴミ収集は、十二月三十日で終わります。(当日の収集地区は水、土曜の地区は集めません) 焼却炉を整備して新年は一月四日(月、木曜収集地区)から収集業務を開始します。

その間は、各家庭でゴミをまとめておいて、所定の収集日にお出しください。ゴミは必ずビニール袋にいれて出すようにしましょう

衛生処理場の業務

みなさんのし尿を処理している衛生処理場は、十二月二十八日

投入を打ち切ります。施設整備をして、新年は一月四日から投入を開始しますが、なるべく年内にし尿のくみ取りを行なって、安心してお正月がすごせるようにしてください。

福井県最低賃金の発効について

十二月一日から、福井県内のすべての事業場及びすべての労働者を適用対象とする福井県最低賃金が効力を発生することになります

十二月一日以降においては、福井県内で労働者を雇用するには、一日千円(八時間)百二十五円以上、ただし理容師見習または美容師見習、調理師資格取得のための調理業務従事者に限り一円九百円(八時間)百十二円以上の賃金を支払わなければなりません。

なお、この金額の中には、精算勤手当、通勤手当、臨時に支払われる賃金、時間外割増賃金などは含まれません。また、この最低賃

金より高い産業別最低賃金の適用を受けている労働者には、高い方の最低の賃金が適用されます。

もし、最低賃金額以下の賃金を支払いますと、処罰をされることがあります。

くわしいことは最寄りの労働基準監督署または労働基準局賃金課

老人医療受給資格証をお持ちの方へ

老人医療受給資格証

きりかえのおしらせ

現在お持ちの老人医療受給資格証は、有効期限が十二月三十一日までとなっています。

切り替え事務をつぎのとおり行ないますから、忘れずに切り替えてください。なお、切り替えのときは、印鑑、受給資格証、健康保険証をご持参ください。

共済、組合保険加入者(赤色の資格証をお持ちの方)で勝山地区以外の方は被保険者が直接、福祉事務所へおいでください。

なお、昭和四十八年一月一日からは、国の施行事務となり、診療方法が変わります。必ず、切り替え手続きをすませてください。

- 福井労働基準局賃金課 電話(〇七七六)二二局二六五五
- 大野労働基準監督署 大野市新町 電話(〇七七九六)六局 三三八八

切り替え事務日程表

月日	地区	切り替え場所
12月11日(月)	本町1.2.3.4丁目	福祉事務所
" 12日(火)	元町1.2.3丁目	"
" 13日(水)	栄町1.2.3.4.5丁目	"
" 14日(木)	昭和町1.2.3丁目 旭町1.2.3丁目 立川町1.2丁目 長山町1.2丁目	"
" 15日(金)	芳野町1.2丁目 沢町1.2丁目	"
12月13日(水)	村岡、野向、北谷	それぞれの町の公民館
12月14日(木)	鹿谷、北郷、荒土	
12月15日(金)	平泉寺、蓮羽、猪野瀬地区	

時間は午前9時から午後4時30分まで

家庭の日

12月は17日です

一年をかえりみ
しあわせな家庭を
築こう

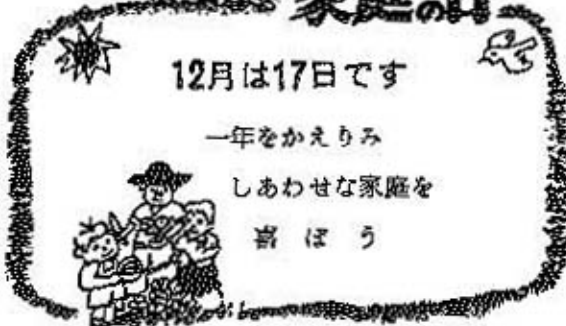

12月20日は市民総合相談日

- 場所 市民会館
- 交通事故相談
- 行政苦情相談
- 人権相談

一部屋、一台時代の新しい電話(ホームテレホン)

切り替えはボタンをポン／呼びに行く必要がありません

お部屋どうしの連絡は「内線ボタン」で自由にできます。

家中を一度に呼べます「一斉呼出しボタン」で。

くわしいことは八局一〇〇〇へ 勝山電報電話局

12月の保健相談日は20日(水)担当は竹下外来男先生(内科、外科、皮膚科、泌尿器科)です