

人のうごき (55. 2. 1 現在)	
男	15,465人
女	16,160人
計	31,625人
世帯数	7,766



天下の奇祭

にぎやかに左義長まつり

五万人余の人出

奥越に春を告げる「勝山左義長まつり」が二月二十四日、二十五日の二日間、にぎやかに繰り広げられました。

ことは、特に商工会議所が業者に依頼し、防水をほどこした短ぎくを試作したので、上袋田、下袋田の両区では二月二十一日からこの短ぎくをつり、まつりのムードを盛り上げました。

そして、それぞれの区では、二十三日に八基のやぐら、十三体のご神体をたて、作り物も九つの区で、それぞれ趣向をこらしてつくり、まつりの幕あけを待ちました。

奥越では珍しく、二日間とも好天候に恵まれたのちようど日曜日と重なったので、市内外から見物客が五万人あまりも訪れ、天下の奇祭といわれる「勝山左義長まつり」を楽しんでいました。本町通りには、露店も数多く並び最高のまつりとなりました。

二十四日午後から行われました。作り物はえとのさるにちなんだものが多く、その趣向と書き流しのおもしろさなどを対象に審査が行われた結果、上本町区が、市長賞を獲得しました。また下袋田区は、うすとせいら、わかま、こね鉢などで「越前大仏」をつくり、商工会議所会頭賞を受賞しました。

二十五日の午後からは、子どもばやしコンクールが各やぐらで行われ、市長賞には下後区の子ども会が選ばれました。父兄など多くの見物客は、子どもたちの熱演に含いの手を入れたりして真顔に見入っていました。

二十五日の夜、十時半から左義長まつりのハイライトともいえる「ドンド焼き」が、勝山橋の下の九頭竜川河原で行われ、燃える十三体のご神体の火が雪の河原を染めました。

▲ばちさばきもあざやかに

▲勢よく燃えるご神体 (どんど焼き)

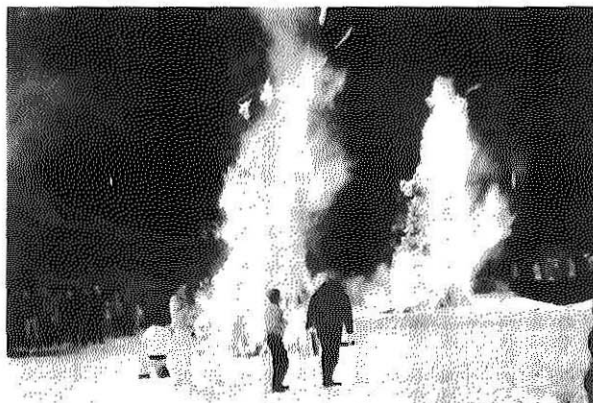

この「左義長まつり」が終わると、この勝山地方にもようやく、待ち遠しかった春が訪れます。

この「ドンド焼き」を最後に二日間のまつりの幕が閉じられました。

こうした傾向は幼児ほど強く、小学生では下校時、学校から帰って一、二時間後にいちゃばん多く死亡事故が発生しています。子どもはひとつのことに夢中になり、周りのものが目に入らなくなり、ボールを追いかけて車道に飛び出したりします。また、大人と違って、そのときどきの気分で行動する特性がありますので、ドライバーのかたは、このことを十分にわきまえて安全運転に心掛けましょう。

明日の勝山を築く

まちをきれいにする運動

●川や堤防にゴミを捨てないようにしましょう。
●紙くすやタバコの吸いガラは定まった場所に捨てましょう。
●力やハ工のいないまちにしましょう。
●3ない運動(捨てない、こわさない、よこさない)をすすめましょう。

四月六日から十五日までの十日間、ゆとりとゆずり合いでゆつくり走りろくをスローガンに春の交通安全県民運動が実施されます。今回は、新学期でも入り、

四月六日から十五日までの十日間、ゆとりとゆずり合いでゆつくり走りろくをスローガンに春の交通安全県民運動が実施されます。今回は、新学期でも入り、

百七十四人の順となっています。勝山市において、昨年一年間で交通事故にあった人は、やはり老人がトップで十二人。続いて幼児九人、小学生七人、中学生二人となっており、そのうち老人が一人、小学生が一人死亡しています。

子どもの交通事故は、自宅近くが最も多く、特に、半径五十メートル以内でひん発しています。

- ◇市長賞 下後 ◇商工会議所会頭賞 下長洲 ◇観光協会賞 中後 ◇中日新聞社賞 立川 ◇左義長ばやし保存会長賞 上袋田 ◇勝山地区区長会長賞 芳野 ◇子ども会育成連絡協議会長賞 上後 ◇観光協会賞 上本町、下袋田、上長洲、沢

- ◇市長賞 上本町 ◇商工会議所会頭賞 下長洲 ◇勝山地区区長会長賞 沢 ◇福井新聞社賞 下袋田 ◇優秀賞 立川、中後、上袋田、下後、芳野

子どもばやしコンクール 審査結果

以上の三点を重点目標としています。

昨年一年間の全国における交通事故の実態ですが、実に二千九百一人の歩行者が車にハネられて亡くなりました。

この内訳を見ますと、死亡者の一位は老人で七百五十九人。二位に幼児の五百四十八人、小学生以下六十歳代四百五人、小学生





届け出などの手続きは

一窓口案内

三月、四月は転勤、入学などで転入・転出の届け出をしたり、各種証明書を必要とするものが多く、今月号ではいろいろの届け出のしかたなどをまとめました。

住所が変わったら

十四日以内に異動届を

住民登録は、市民の居住関係の公証、選挙人名簿の登録、小・中学校入学名簿の作成、乳幼児検診の案内、老人医療やその他いろいろの案内などの基本に なっています。

このため、住所の届け出や住所変更の届け出を忘れてしまうと、選挙権の行使ができなかったり、医療費の助成を受けられないことなどがありますので、次により届け出をしてください。届け出用紙は、市民課窓口を用意してあります。

市外から移ってきたとき

新しい住所を定めてから十四日以内に転入届をしなければなりません。届け出の印鑑と転

注意すること
○転出先の住所を確認。
○国民健康保険、国民年金に加入されている場合は、保険証、年金手帳をお持ちください。
○印鑑登録をされている場合は、印鑑手帳をお返しください。

同じ市内で移られるとき

新しい住所を定めてから十四日以内に転居届を出さなければなりません。
届け出の印鑑が必要です。
注意すること
○新しい住所の番地を確認。
○学校の区域が変わった場合は、転校の手続きをお忘れなく。
(窓口でご相談ください)

戸籍謄・抄本がほしいとき

国民健康保険、国民年金に加入されている場合は、保険証、年金手帳をお持ちください。

手数料

戸籍謄・抄本 一通 二百円
除籍謄・抄本 一通 三百円
戸籍記載事項証明 一件 百円
戸籍附票写し 一通 二百円
身元証明書 一通 二百円
注意すること
○本籍地(番地まで)と筆頭者を確認。
○本籍地が勝山市以外にあるときは、市民課の窓口から交付できません。その場合は、本籍地市町村へ本籍地番、筆頭者名を明記して、手数料と送料を同封のうえ郵便で請求してください。

住民票写しがほしいとき

転出届をして転出証明書を受け取ってください。
届け出の印鑑が必要です。
手数料
市外へ転出するときは手数料が百円かかります。

手数料

転出届をして転出証明書を受け取ってください。
届け出の印鑑が必要です。
手数料
市外へ転出するときは手数料が百円かかります。

子どもが生まれたときも

十四日以内に届け出を

出生、婚姻、死亡など戸籍の届け出は、その人の一生に影響するたいせつなものです。忘れずにお届けください。
届け出用紙は市民課窓口にあります。

子どもが生まれたとき

子どもが生まれたときは、生まれた日から十四日以内(十四日目が日曜、祝日の場合は翌日まで)に、出生届を出さなければなりません。期間を過ぎますと、理由書が必要で、簡易裁判所に過料を払わねばならないこともあります。
注意すること
○届け出先が、本籍地と同じときは一通、本籍地でないときは二通必要です。
○出生証明書(届書の片面についていますから医師または助産婦に証明してもらう)をお持ちください。
○届け出の際には、母子手帳、届け出人の印鑑(国民健康保険証(加入されているか)をお持ちください)。
○赤ちゃんの名に用いる文字は、当用漢字表、人名用漢字別表の漢字、平かな、片かなの範囲に限られています。

結婚したとき

結婚したら婚姻届を出さなければなりません。協議離婚、調停離婚、裁判離婚、判決離婚の四種がありますが、調停・審判・判決離婚は成立、確定した日から十日以内に届けなければなりません。
注意すること
○この届にも、夫婦双方の印鑑と証人二人の記名押印が必要です。
○届書の通数は、前記婚姻の場合と同じです。
○夫婦間に未成年の子どもの場合は、親権者を定めてください。
○その他、くわしいことは、市民課窓口でおたずねください。

郵便局にも転居届を

住所が変わったときには、住民登録の異動だけでなく、郵便局にも転居届を出してください。転居届を出すと、届け出の日から一年間郵便物を転送します。
転居届の用紙は、郵便局の窓口にて備えてあります。

請求には使用目的を

他人の戸籍謄・抄本

戸籍を不当に利用しての不正行為や個人のプライバシーの侵害を防ぐため、五十一年十二月一日から戸籍謄・抄本の交付請求の手續が改正されています。他人の戸籍謄・抄本などを請求するときは、使用目的を具体的に示してください。不当な目的の場合は、交付できません。
また、この改正にともない戸籍の閲覧もできなくなりました。理由書が必要です。期間を過ぎますと、死産届については、死産届が必要で、死産届がなければなりません。
注意すること
○届け出先が本籍地と同じであるときは、一通でけっこうですが、届け出先が本籍地でないときは、二通必要です。
○死亡診断書(届書の片面についていますから医師に記名押印してもらう)をお持ちください。
○死体は、死亡後二十四時間を過ぎなければ火葬することができません。(法定伝染病で死亡した場合を除く)
○死亡届を出されますと、火葬許可書を交付します。その際、市営火葬場を使用したいときは申し出てください。
○火葬料は、一死体につき十五歳以上 三千五百円
十五歳未満 千二百円
五歳未満 千二百円
死産 児 千 円

印鑑登録と証明の手續

印鑑や印鑑証明書は、わたしたちの財産や権利の保護に重要な役割をもっています。そのため、印鑑の登録や証明の手續きは慎重すぎるくらい慎重にしています。
印鑑登録ができるかたは、勝山市内に居住して、市役所の住民基本台帳または外国人登録原簿に登録されているかたです。ただし、禁治産者や十五歳未満のかたは登録できません。
登録の手續きは、市民課窓口にて、登録しようとする印鑑を持参し、申請してください。
▽本人自身による申請が原則です。し、やむを得ない理由があるときに限り、代理人でも登録できます。
▽代理人の場合は、本人の委任状または代理人選任届と代理人の印鑑が必要で、登録者自身が作成し、登録してある印鑑を押しつけてください。
▽手数料は、印鑑手帳交付 一件 二百円
印鑑手帳再交付 一件 二百円
印鑑証明書 一通 二百円

印鑑登録と証明の手續

印鑑や印鑑証明書は、わたしたちの財産や権利の保護に重要な役割をもっています。そのため、印鑑の登録や証明の手續きは慎重すぎるくらい慎重にしています。
印鑑登録ができるかたは、勝山市内に居住して、市役所の住民基本台帳または外国人登録原簿に登録されているかたです。ただし、禁治産者や十五歳未満のかたは登録できません。
登録の手續きは、市民課窓口にて、登録しようとする印鑑を持参し、申請してください。
▽本人自身による申請が原則です。し、やむを得ない理由があるときに限り、代理人でも登録できます。
▽代理人の場合は、本人の委任状または代理人選任届と代理人の印鑑が必要で、登録者自身が作成し、登録してある印鑑を押しつけてください。
▽手数料は、印鑑手帳交付 一件 二百円
印鑑手帳再交付 一件 二百円
印鑑証明書 一通 二百円

印鑑や印鑑証明書は、わたしたちの財産や権利の保護に重要な役割をもっています。そのため、印鑑の登録や証明の手續きは慎重すぎるくらい慎重にしています。
印鑑登録ができるかたは、勝山市内に居住して、市役所の住民基本台帳または外国人登録原簿に登録されているかたです。ただし、禁治産者や十五歳未満のかたは登録できません。
登録の手續きは、市民課窓口にて、登録しようとする印鑑を持参し、申請してください。
▽本人自身による申請が原則です。し、やむを得ない理由があるときに限り、代理人でも登録できます。
▽代理人の場合は、本人の委任状または代理人選任届と代理人の印鑑が必要で、登録者自身が作成し、登録してある印鑑を押しつけてください。
▽手数料は、印鑑手帳交付 一件 二百円
印鑑手帳再交付 一件 二百円
印鑑証明書 一通 二百円

印鑑や印鑑証明書は、わたしたちの財産や権利の保護に重要な役割をもっています。そのため、印鑑の登録や証明の手續きは慎重すぎるくらい慎重にしています。
印鑑登録ができるかたは、勝山市内に居住して、市役所の住民基本台帳または外国人登録原簿に登録されているかたです。ただし、禁治産者や十五歳未満のかたは登録できません。
登録の手續きは、市民課窓口にて、登録しようとする印鑑を持参し、申請してください。
▽本人自身による申請が原則です。し、やむを得ない理由があるときに限り、代理人でも登録できます。
▽代理人の場合は、本人の委任状または代理人選任届と代理人の印鑑が必要で、登録者自身が作成し、登録してある印鑑を押しつけてください。
▽手数料は、印鑑手帳交付 一件 二百円
印鑑手帳再交付 一件 二百円
印鑑証明書 一通 二百円

印鑑や印鑑証明書は、わたしたちの財産や権利の保護に重要な役割をもっています。そのため、印鑑の登録や証明の手續きは慎重すぎるくらい慎重にしています。
印鑑登録ができるかたは、勝山市内に居住して、市役所の住民基本台帳または外国人登録原簿に登録されているかたです。ただし、禁治産者や十五歳未満のかたは登録できません。
登録の手續きは、市民課窓口にて、登録しようとする印鑑を持参し、申請してください。
▽本人自身による申請が原則です。し、やむを得ない理由があるときに限り、代理人でも登録できます。
▽代理人の場合は、本人の委任状または代理人選任届と代理人の印鑑が必要で、登録者自身が作成し、登録してある印鑑を押しつけてください。
▽手数料は、印鑑手帳交付 一件 二百円
印鑑手帳再交付 一件 二百円
印鑑証明書 一通 二百円

印鑑や印鑑証明書は、わたしたちの財産や権利の保護に重要な役割をもっています。そのため、印鑑の登録や証明の手續きは慎重すぎるくらい慎重にしています。
印鑑登録ができるかたは、勝山市内に居住して、市役所の住民基本台帳または外国人登録原簿に登録されているかたです。ただし、禁治産者や十五歳未満のかたは登録できません。
登録の手續きは、市民課窓口にて、登録しようとする印鑑を持参し、申請してください。
▽本人自身による申請が原則です。し、やむを得ない理由があるときに限り、代理人でも登録できます。
▽代理人の場合は、本人の委任状または代理人選任届と代理人の印鑑が必要で、登録者自身が作成し、登録してある印鑑を押しつけてください。
▽手数料は、印鑑手帳交付 一件 二百円
印鑑手帳再交付 一件 二百円
印鑑証明書 一通 二百円

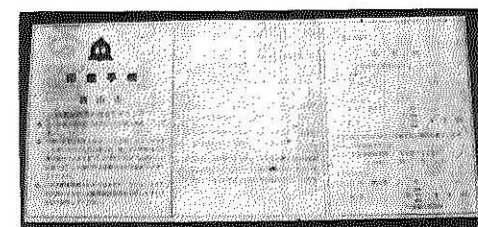

豊作と無病息災を祈願

滝波区でお面さんまつり

市の無形文化財である「滝波お面さんまつり」が二月十一日、滝波区長、中野正さん宅で行われました。

このお面さんまつりは、古くから滝波区に伝わっている行事で、年に一度の開帳に多くの区民が中野さん宅を訪れ、お面さんにおまいりをし、豊作と無病息災を祈っていました。

お面は三面で、昔、小原の住民が平泉寺焼き打ちの戦利品として持ち帰り、この面をかぶって戦勝のおどりをおどったところ、顔にくっついて離れなかつたそうです。不吉を恐れ、滝波川に捨てたら、それが谷に四面、滝波区に三面が流れたと伝えられています。

滝波区では、この三面の面を区の白山神社に納めてあり、この日朝早く、開帳に先立って区長の中野さんが、自宅に組み立てた厨子(ずし)にこの面をお迎えて安置。午前十時から開帳。

おまいりに訪れた区民は、まづお面の表情をゆつくりと観察して「やれ、ありがたい、こと

しも豊作じゃ」と安心して、当番役の中村正さん63、中野優さん90からお神酒をいただいたていきました。

谷区でも、これと同じようなお面さんまつりが二月十六日に区長の鈴木常雄さん宅で行われました。

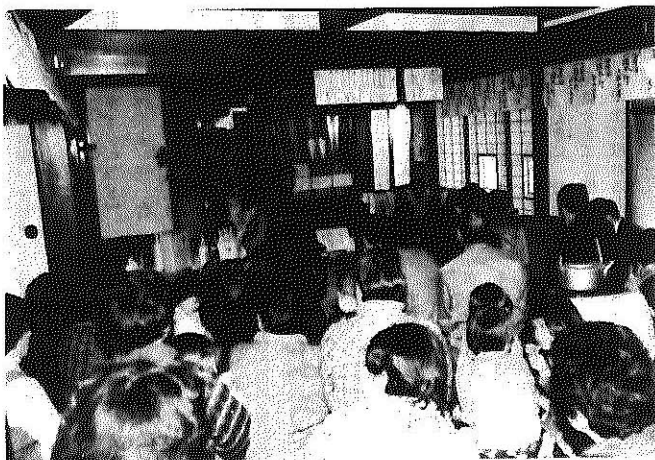

▲お面さんにおまいりにきた区民(滝波区長宅)

冬のスポーツ

滝波区体育大会

☆第十一回少年少女スラローム大会

- 二月十一日(日)雁が原スキー場
- 原スキー場
- 優勝 高藤 雅美(平泉寺小)
- 五年男子大回 三位 北郷町

☆第二十五回市民体育大会

- スキー競技
- 二月十七日(日)雁が原スキー場
- 団体の部
 - 優勝 村岡町
 - 優 勝 勝山地区
 - 次 勝 北郷町
- 個人の部
 - (アルペン競技)
 - 大回戦優勝者
 - 男子一部(十六歳以上) 山岸祐二(村岡)
 - 男子二部(二十五歳以上) 牧野治美(選羽)
 - 男子三部(三十五歳以上) 小林利栄(勝山)
 - 男子四部(四十五歳以上) 榎家春樹(村岡)
 - 女子の部 滝本みさ子(村岡)
 - 女子二部(二十五歳以上) 山岸祐二(村岡)
 - 女子三部(三十五歳以上) 小林利栄(勝山)
 - 女子四部(四十五歳以上) 榎家春樹(村岡)
 - 男子一部(十六歳以上) 津田賢治(北郷)
 - 男子二部(二十五歳以上) 木下誠一(北郷)
 - 男子三部(三十五歳以上) 島田伊佐男(勝山)
 - 男子四部(四十五歳以上) 榎家嘉男(勝山)
 - 女子の部 本田冬幸子(村岡)
 - 女子二部(二十五歳以上) 清水正元(北郷)
 - 女子三部(三十五歳以上) 深川美千代(中部)
 - 女子四部(四十五歳以上) 小山博成(北郷)
 - 男子一部(十六歳以上) 前川桂子(中部)
 - 男子二部(二十五歳以上) 北郷チム
 - 男子三部(三十五歳以上) 北郷中チーム
 - 男子四部(四十五歳以上) 中部中チーム
 - 女子の部 滝本みさ子(村岡)
 - 女子二部(二十五歳以上) 土居英博(南部)
 - 女子三部(三十五歳以上) 白木久子(中部)

市道・林道の損壊や公園施設の欠陥による賠償について

市道・林道(幅員三メートル以上)の損壊や市が管理する公園内施設の欠陥によって、身体に障害を受けたり、財物の損壊や汚損が生じたりしたときは、市へご連絡ください。そのケースや状態によって賠償します。

ご存じですか

市道・林道については、いろいろと制約がありますので、建設課・林務課にご相談ください。公園については別表の公園内に限られます。

公園名	所在地	おもな目標
中央公園	元町1丁目	教育福祉会館前(元成器西小学校跡)
滝波公園	滝波町3丁目	勝山警察署の近く
北部第一公園	滝波町1丁目	協和産業棟、勝山被服棟の側
北部第二公園	郡町2丁目	旧郡区の側
北部第三公園	郡町1丁目	勝山病院側
北部第四公園	芳野町2丁目	成器北幼稚園側
南部第一公園	旭町1丁目	通称ロケット公園
南部第二公園	旭町2丁目	通称交通公園
南部第三公園	旭町2丁目	
南部第四公園	旭町2丁目	
立川第一公園	立川町1丁目	
立川第二公園	立川町1丁目	
元禄公園	昭和町1丁目	九頭竜川堤防際
下後公園	栄町1丁目	辰己産婦人科医院前
長山児童公園	長山公園内	勝山保健所、中央保育所側 <small>(坂道を登った左側の児童公園内のみに限られ、他の公園内、グラウンドの場合は適用ありません。)</small>

国民健康保険

加入届の遅れはあなたの損失です

国民健康保険は前の保険をやめたときからかかる

国民健康保険は、国民健康保険の被保険者になったその日から納めなければなりません。被保険者になった月というのは、加入の届け出をしたときからではなく、前の保険をやめたとき、つまり、職場の健康保険をやめたときあるいは他の市町村から転入して勝山市に住みはじめたときをいいます。

今は健康だからと国民健康保険に加入の届け出を怠っています。すると、被保険者になった月までさかのぼって保険税を納めなければなりません。

国民の被保険者となる、ならないは本人の意思で決まるのではなく、被保険者の資格が生じたときから強制的に国民健康保険に加入するのとは異なります。

病気になるっても保険は効かない。このことは、国民健康保険制度

また、前の保険の継続給付を受けている場合、国民健康保険に加入しなくてもいいと思っておられる方がいますが、継続給付は限られた疾病だけの給付で国民健康保険に加入しなければなりません。三月、四月は職場の就職退職による異動の多い時期です。国民健康保険へ加入するときも、国民健康保険へ加入するときも十四日以内に必ず届け出をしてください。

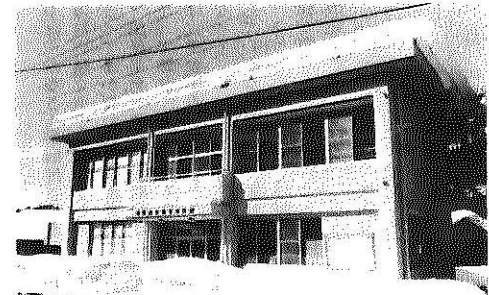

北谷公民館 完成

北谷公民館が完成し、三月八日落成式が行われました。北谷公民館は、北谷村立公民館として昭和二十八年四月一日創設され、昭和二十九年九月一日勝山市が誕生すると、勝山市立

- 設計者 吉田建築設計事務所
- 施工者 木下建設
- 工期 五十四年六月二十六日～十二月二十一日
- 構造 鉄筋コンクリート
- 建築面積 一階六三〇㎡ (五二坪)
- 二階 計四三〇㎡ (三二〇坪)
- 建設費 四百六十五万円
- 内国庫補助 二百二十万円
- 県補助費 五百万円





老人のために「ヘルストロン」を設け

市では、老人の健康保持、疾病予防を願って、高齢化にともなう機能低下を防ぐため、身体機能に支障のあるかたの機能回復訓練のために、「ヘルストロン」（百二十万円）という設備を教育福祉会館一階娯楽室に備えました。

この「ヘルストロン」は、身体に特殊波形の高圧電流を通して、細胞の新陳代謝を促進させ、血液の浄化をはかります。お気軽にご利用ください。

なお、利用については市福祉事務所民生係までご連絡のうえ、事故のないようお使いください。

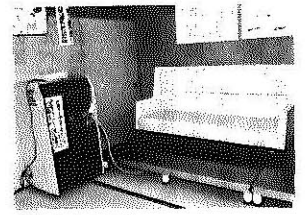

▲ヘルストロン

床ずれ防止「エアパット」を備えます。

市では、従来からなつたり老人に對して特殊寝台（ギヤジベット）を貸し出しておりましたが、今度、床ずれ防止のための「エアパット」を購入しました。

貸してはしいかたは、市福祉事務所民生係（☎八一—一一一内線三八五番）へお問い合わせください。

特殊寝台（ギヤジベット） 空ベッド 三台 エアパット 三台 （五十五年度で五台追加予定）

4月から国民年金の保険料が改定されます

四月から、国民年金の保険料が一月三千七百七十円に改定されます。老後の生活の支えとなる国民年金は、その値打ちが下がらないように、物価の変動に応じて年金額のスライドを行うなど、毎年のように給

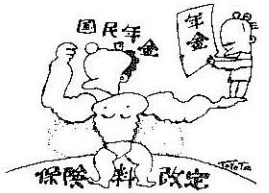

付額の改善が行われています。昨年よりも三・四％の給付アップが実施されましたが、これらのお

金は、みなさんが納付される保険料の積立金と、国庫金などによってまかなわれています。国民年金制度が、長期間にわたって健全に維持されるためには、年金額のアップなどにもなって、払い込み保険料も改定していかねばなりません。こうしたことから、保険料の額が四月から三千七百七十円に改定されることになったのです。国民年金制度をより充実したものにすために、ぜひご協力ください。

長山ナイター設備の使用時間など改正

長山公園グラウンド照明施設の使用時間および使用料が、四月一日から別表のとおり改定されますのでお知らせします。なお、使用申し込みについては、一か月前の毎月一日から体育課で受け付けています。くわしくは、市教育委員会

安い掛金であなたを守る「交通災害共済」に加入しよう

昨日までの幸せな家庭が、一瞬にして悲しみのどん底へ……。みなさんは、自分や家族の人たちが交通事故にあつたことを、まさか……。というように考えていないでしょうか。しかし、交通事故は一瞬のうちに起こります。

事故にあらたな人や家族のだれもが訴えていることは、損害賠償の話し合いが長い、病院代や当分の生活費に困ることです。このようなことにならないために、歩行者も運転者も交通マナーを守って、交通事故にあわないよう注意しようが第一ですが、万が一に備えておく

「交通災害共済」は、掛金がわずか千七百五十円、掛金は八百八十六万円。兄弟金は七十四万円、六百三十二万円支払われました。万が一の事故に備えて家族を助けて加入しましょう。

「この災害共済に加入するに

すでに区長、町内会長さんを通じて申込書およびチラシが配布されていますが、一人四百五十円を添えて区長、町内会長さんへ持参ください。また、直接市役所、公民館へ持参くださってつけください。

当市の昭和五十四年度の加入者は、二月一日現在で、一方九千七百五十人、掛金は八百八十六万円、兄弟金は七十四万円、六百三十二万円支払われました。万が一の事故に備えて家族を助けて加入しましょう。

「この災害共済に加入するに

各種相談日

◆心配ごと相談 日時 四月二日(水) 四月十六日(水) 午前十一時〜午後三時 三月二十六日(水) 四月九日(水) 午前十一時〜正午

◆法律相談 (心配ごと相談と併設) 日時 四月二日(水) 午前十一時〜午後三時 場所 教育福祉会館相談室

◆結婚相談 日時 四月四日(金) 四月十八日(金) 午前十一時〜午後三時 場所 教育福祉会館相談室

◆社会保険相談 日時 三月二十七日(水) 午後一時〜三時 場所 勝山商工会議所

◆消費生活苦情相談 日時 四月四日(金) 午前十一時〜午後三時

狂犬病予防注射

◆日程 四月一日(火) 旧勝山町の一部 四月二日(水) 選羽町、平泉寺町、旧勝山町の一部 四月三日(木) 村岡町、北谷町 野向町、荒土町 四月四日(金) 鹿谷町、北郷町 旧勝山町の一部 四月七日(月) 市全域 四月十四日(月) 市全域

◆料金 登録料 二千元 予防注射料 一千元 予防注射済票 三百円

◆持参するもの 印章と料金

◆その他 個人の獣医師により注射を受けた飼犬所有者は、必ず市役所に届け出て、注射済票の交付と登録をされるようお願いいたします。

保健ガイド

◆胃・婦人ガン検診 ○日時・場所 三月十八日(火)市民会館(胃のみ) 三月十九日(水) (胃のみ) 三月二十五日(火)村岡公民館 三月二十六日(水)選羽公民館 三月二十七日(木)猪野瀬公民館 ○受付時間 胃ガン 午前九時〜十一時 婦人ガン 午後一時半〜二時半 ○検診料(個人負担分) 胃ガン 三百五十円 婦人ガン 三百円 ○申し込み方法 胃ガン 区を通じて 婦人ガン 婦人会を通じて それぞれ申し込んでください。なお、婦人会に加入していない人は直接、市保健衛生課に申し込んでください。

◆わくわくは 市保健衛生課(☎八一—一一一内線三〇三番)へお問い合わせください。

今月の献血

◆日時・場所 三月二十五日(火) 午前十一時〜午後三時 北陸製薬株式会社工場前 みなさんの積極的なご協力を



2月市消費生活モニター生活関連物買小売価格調査結果表

調査品目	平均	市平均	県平均	前年同月平均	前年同月平均
砂糖	—	270	239	—	250
白糖(1kg)	—	—	—	—	253
化学調味料	—	253	—	—	—
味の素(120g)	—	—	—	—	167
小麦粉	—	172	—	—	317
薄力(1kg)	—	—	—	—	522
みそ	—	318	—	—	—
中級品(1kg入)	—	—	—	—	547
天ぷら油	—	566	—	—	—
(1,650g)	—	—	—	—	547
サラダ油	—	635	600	—	—
(1.8ℓ)	—	—	—	—	431
しょう油	—	456	450	—	—
キッコーマン(2ℓ)	—	—	—	—	450
その他(1.8ℓ)	—	443	—	—	—
バター	—	350	347	—	313
雪印(225g)	—	—	—	—	195
マヨネーズ	—	202	—	—	—
300g	—	—	—	—	174
鶏卵	—	210	209	—	282
Mサイズ(10コ入)	—	—	326	—	—
牛肉	—	277	—	180	171
100g(中)	—	—	—	—	719
豚肉	—	172	—	—	—
100g(中)	—	741	763	—	231
合成洗剤	—	—	—	—	261
(2,650g)	—	243	—	—	—
歯みがき	—	261	—	—	194
ホワイトアンドホワイト(190g)	—	—	—	—	—
エチケットライオン	—	—	—	—	261
ちり紙	—	186	—	—	151
白(700枚)	—	—	—	—	636
トレジャー	—	142	153	—	—
4コ入(55m)	—	1,360	1,372	—	649
白灯油	—	1,379	1,381	—	—
店頭渡し(18ℓ)	—	—	—	—	—
配達(18ℓ)	—	2,224	2,234	—	1,691
プロハンガス	—	—	—	—	—
5㎡	—	—	—	—	—