

人 口	(56. 2. 1現在)
男	15, 391人
女	16, 164人
計	31, 555人
世帯数	7, 729

“38”を上回る異常豪雪

ガラス温室などの倒壊や倒木の被害甚大

年末年始と降り続きました雪は、「三八」をはるかに上回る豪雪となり、市民のみならずには連日連夜の雪との闘いで、心身ともにお疲れのこと拝察しお見舞い申し上げます。

市では、今回の豪雪に際し、「雪害対策本部」を設置、緊急生活路線の除排雪などに努めましたがいかにせん豪雪の壁は厚く、急ぎ自衛隊の派遣を要請したわけであり、自衛隊到着とともに懸命の作業で、一応の交通網は確保できましたが、この間の市民のみならずのご協力に対し厚

くお礼申し上げます。

市では、相次ぐ被害と事態の長期化に備え、一月十七日、「雪害対策本部」を「異常豪雪対策本部」に切り替え、長期の諸施策に万全を期すよう整えたいわけであり、各関係機関へは「激じん災害法の早期適用」などいくつかの措置を要請いたしていただきますので、ご理解をいただくとともに、市民のみならずのいっそうのご協力をお願い申し上げます。

勝山市長 池田 勤也



▲屋根に届く雪道を荷物を背負って

昨年末から降り続いた雪は、三八豪雪をはるかに上回る大雪となり、

市では、十二月二十九日に「雪害対策本部」を設置。連日、幹線道路や生活路線の除排雪、公共施設の雪おろしに努めました。しかし、間断なく降り続く雪は、せつかく開通させた道路を一日一日で不通にしてしまふなど、除排雪作業も計画どおりに果せず、ついに自衛隊派遣を要請しました。

一月十七日には「雪害対策本部」を「異常豪雪対策本部」に切り替え、対処しましたが、ガラス温室・パイプハウスの倒壊、山林の倒木、家屋の倒壊一部損壊、床上・床下浸水などの被害が相次ぎました。商工業関係でも生産減などの被害があり、これら被害額はばく大な額となっております。

小・中学校の休校も長びき、ようやく始業式を小学校は十九日、中学校は十六日に開けたという状況でした。

京福電車は、実に三十九日間も不通となり、この間、代行バスがかるうじて運行されるといふ、たいへんな冬となりました。

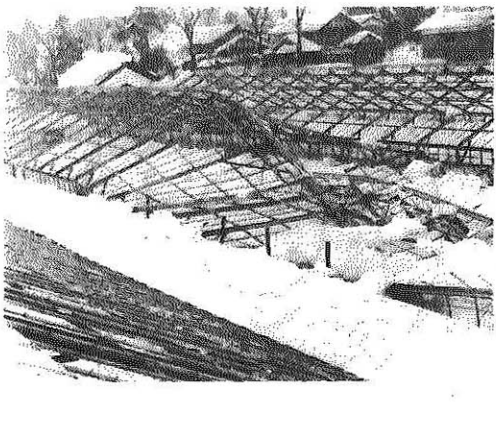

▲無惨につぶれたガラス温室



▲雪づまりした大運寺川下流で雪を流そうと懸命の作業をする消防職員



▲両側に三メートルの雪の壁ができた通学路を元気に登校する中学生



▲接待のおろしそばをうまそうに食べる自衛隊員

雪との闘いに疲れた当市に、一月七日、派遣要請を受けた陸上自衛隊第十師団から第十戦車大隊（滋賀県今津町）をはじめ第十施設大隊（愛知県春日井市）第十四普通科連隊（金沢市）の隊員百四十八人と機械力が到着。翌八日からさっそく除排雪作業が開始されました。

派遣部隊の総指揮は、第十戦車大隊長の阪口恭平二等陸佐がとり、本部は宿舎になった教育福祉会館の一室に設置されました。

毎日、市と密接な連絡会議を

派遣要請にこたえ
自衛隊員二百二十七人が救援に

開きながら、市の要請する作業を進めました。

その後、一月九日には第十戦車大隊、第七施設群（京都府宇治市）から増援隊員七十九名とバケット・ダンプなどの機械力が増強され、除排雪作業のピッチは一段とあがりました。

降りしきる雪の中の懸命の



▲海軍戦術で排雪作業をする自衛隊員

明日の勝山を築く 市民運動

- 時間を守る運動
- 集会には開会五分前出席を習慣づけましょう。
- 集会の始まる時刻と終る時刻を守りましょう。
- みんなの時間をたいせつにしましょう。
- 勝山時間を追放しましょう。

作業は、市民を勇気づけ、隊員とともに働く姿もあちこちに見られました。また各町内では、湯茶やぜんざいなどのこもったサービスをして、感謝の気持ちを表しました。

十二日間にわたる救援活動は、一応一月十九日で終え、一日休業をとった後、一月二十一日午前十時、市民多数が見送る中をそれぞれの駐とん地へ向けて出発していきました。

自衛隊派遣部隊が除排雪した路線は、二二三路線で延長一万六千二百五メートルでした。

派遣部隊が滞在中、その活躍に感謝する意味で、市内の企業や市民のみならずから、いろいろと心こもった激励品が届けられ、隊員のみならずはたいへん感激していました。

お詫び

一月号の広報は、豪雪などの事情で発行できず、このため、市長、議長が年頭のごあいさつを申し上げられませんでした。謹んでお詫びを申し上げます。

市の財政事情

この財政状況は、年二回定期的に公表して市民のみならず市に財政事情を正しく理解していただき、明るく豊かで住み良い環境のもとに文化的な生活が営める都市づくりにご協力願うものです。

今回は、昭和五十五年四月一日から九月三十日までの上半期について、予算執行状況、市税収入の状況、市債現在高の状況、市有財産の状況をお知らせします。

2表 55年度市税収入の状況

木材引取税	57万円	収入済額 8億4,152万円 測定済額 13億9,855万円 測定額に対する収入歩合60.2% 市民1人当り測定額 44,297円 1世帯当り 180,831円
特別 土地保有税	335万円 339万円	
軽自動車税	1,494万円 1,542万円	
たばこ消費税	4,699万円 4,699万円	
都市計画税	3,091万円 5,002万円	
電気税	6,014万円 6,035万円	
固定資産税	3億3,964万円 5億3,947万円	
市民税	3億4,498万円 6億8,234万円	

※測定とは：税金の場合、その税金が法令に照らし、金額や納める人などが適正かどうかを調査し、決定することで、その決定額を測定額といいます。

1表 55年度一般会計予算執行状況

科目	入			出			
	現計 予算額	取 済額	取 入歩 合%	科 目	現計 支 出額	支 出歩 合%	
市 税	147,973	84,152	56.86	議 会 費	10,098	4,626	45.80
地方譲与税	7,100	1,863	26.24	総 務 費	88,874	32,559	36.63
自動車取得 税交付金	6,700	2,603	38.84	民 生 費	108,001	44,415	41.12
地方交付税	158,876	102,349	64.42	衛 生 費	24,243	9,569	41.20
交通安全対策 特別交付金	308	—	—	労 働 費	8,254	5,669	68.68
分担金及び 負担金	7,691	2,872	37.34	農 水 産 業 費	85,640	6,397	7.47
使用料及び 手数料	11,524	5,093	44.19	商 工 費	22,267	15,981	71.77
国庫支出金	86,173	35,453	41.14	土 木 費	118,945	33,464	28.13
県支出金	74,009	4,622	6.24	消 防 費	17,899	8,104	45.27
財産収入	5,811	3,323	57.18	教 育 費	122,552	53,358	43.53
寄 附 金	1,678	766	45.64	災 害 復 旧 費	657	3	0.47
繰 入 金	13,638	—	—	公 債 費	27,356	13,304	48.63
繰 越 金	28,919	28,919	100.00	諸 支 出 金	5,000	—	—
諸 収 入	38,373	1,852	4.82	予 備 費	307	—	—
市 債	51,320	2,480	4.83				
歳入合計	640,093	276,347	43.17	歳出合計	640,093	227,869	35.59

5表 特別会計市債の状況

会計別	区分	現債額	借 入 先
市有林造成事業		12,880	農林漁業金融公庫
簡易水道事業		10,186	資金運用部 簡易保険局
下水道事業		53,250	資金運用部 公営企業金融公庫

4表 55年度特別会計予算執行状況

	(予算額) 万円	(収入済額) 万円	(支出済額) 万円
市有林造成事業	3,300	482	1,449
有 英 資 金	2,680	2,019	733
農 業 共 済 事 業	9,206	3,788	1,104
土地区画整理事業	5億3,611	1億3,347	2億4,301
下 水 道 事 業	6億3,550	1億0,981	2億1,994
国民健康保険	8億7,904	3億5,611	2億7,565
同鹿谷直診勘定	1,858	579	701
簡易水道事業	2,255	463	793

3表 一般会計市債の状況

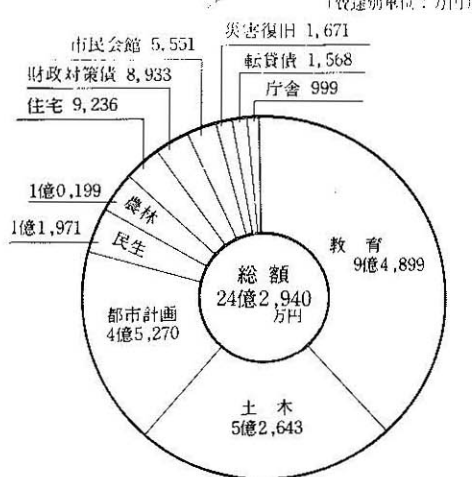

6表 市有財産の状況



※市債とは：市が建設事業を実施するために国などから資金を借入れた長期にわたる債務(市の借金)です。

勝山市勤労者生活安定資金の 豪雪緊急特別融資について

◆申込み期間は、三月十日までです。

◆くわしくは、市商工観光課(☎八一一一)内線三二一、三二二番、福井県労働金庫、勝山支店(☎八〇四九〇)、越前信用金庫(勝山支店☎八〇〇〇八本町支店☎八〇六五五北郷支店☎九一一一)へお問合せください。

今回の豪雪により、ひたひたに迫っている市民生活を少しでも緩和するため、既存の勝山市(勤労者・市民)生活安定資金融資制度に特別措置として、豪雪による緊急融資を実施しています。

◆融資の条件
手続きは従来どおりです。

◆緊急特別融資は、すでに現行の生活安定資金を利用してきている人でもけっこうです。

五六豪雪のために売上減少、操業低下による生産減、建物や設備の被害などで影響を受けた商工業者で、政府系金融機関等から豪雪対策緊急特別融資を受けた人に対し、次の要領で利子補給をします。

◆利子補給対象者
市税を完納している商工業者は、五十六年一月二十日から二

豪雪対策緊急特別融資を受けている人に利子補給をします

月十日までに、国民金融公庫、中小企業金融公庫、商工組合中央金庫など政府系金融機関、県および市中金融機関が実施する豪雪対策緊急特別融資を受けた人。

◆利子補給対象額
一 商工業者一件とし、限度額は、千万円。補給率のうち2%。

◆利子補給期間
市商工観光課(☎八一一一)内線三二一、三二二番へお問合せください。

◆手続きについて
取扱金融機関の証明書、償還計画表を添えて五十六年四月末日までに、市商工観光課へ申込みのこと。

◆くわしくは
市商工観光課(☎八一一一)内線三二一、三二二番へお問合せください。

豪雪で被害を受けた人は 世帯更正資金のご利用を

一定の所得基準以下で、今回の豪雪によって被害を受けた人に「世帯更正資金」のご利用をおすすめします。

特に、所得基準額が多少上回っても対象となるよう貸付条件が緩和されましたので、住宅資金(七十五万円限度)を、

更生資金については、生業費(百四十万円限度)を利用されたいと便利です。申込みは各地区の民生委員を通じて、市社会福祉協議会(教育福祉会館)へ早めに行ってください。

貸付条件の一覧表は次のとおりですが、くわしいことについては、市社会福祉協議会(☎八一一一)内線三八九番へお問合せください。

貸付条件一覧

資金の種類	貸付限度	据置期間	償還期限	備 考
更生資金	生業費 700,000円	1年	7年	貸付限度特に必要と認められる場合1,400,000円以内
身体障害者更生資金	生業費 700,000円	1年	9年	貸付限度特に必要と認められる場合1,600,000円以内
生活資金	月40,000円	6月	5年	貸付限度特に必要と認められる場合月62,000円以内 貸付期間 技能習得費または療養資金借受中
住宅資金	750,000円	6月	6年	貸付限度災害により特に必要な場合900,000円
災害援護資金	400,000円	1年	7年	

(注) 貸付利率は年3パーセント。ただし、据置期間中および修学資金は無利子。

豪雪お見舞

ありがとうございました

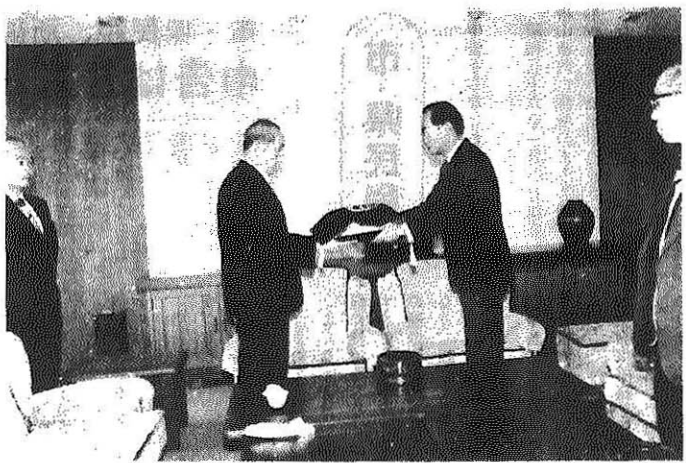

▲相互タクシー(株)吉村専務から現金を受取る市長

当市の名譽市民である多田清氏(55)が経営する相互タクシー株式会社が、相互不動産株式会社で、被害を受けたみなさんと、このほど、一千万円の見舞金を市へ寄託されました。

多田社長は、荒土町新保出身で、郷土のために、これまでにも教育福祉会館建設費や奨学金など多額の寄付を、当市に對してなされています。

今度の異常豪雪により、出市

被災家庭にお見舞

相互タクシー(株)から一千万円

では家屋の倒壊など多くの被害が出ましたが、このことを知った多田清氏は、被害を受けた家庭に渡してほしく、今回、見舞金を寄託されたわけです。

二月二日(日)の贈呈式には、多田社長は都合で来られず、代理として吉村良吉専務取締役、安原早苗取締役社長室長ら一行四人が市を訪れ、教育福祉会館で池田市長に桐の箱に入った現金一千万円を手渡しました。そして、その配分の方法などについては市に一任されました。

池田市長は、「被災家庭に代って厚くお礼申し上げます」と感謝の言葉を述べました。

市としては、被害状況などは握のうえ、じゅうぶん検討して適切な配分をすることになっています。

今度の異常豪雪に際し、次のみなさんがたから市の異常豪雪対策本部に対し、多額のお見舞金や激励の品が寄せられました。

(敬称略)

◆柳一本義 清酒三石、◆松文産業 清酒一斗、◆勝高同窓会 リホビタンD五百本、カツフラーメン五百個、◆勝古川組 清酒一斗、◆柳福井銀行 一万円、◆天狗中田ハム 七本、◆勝山商事石油 自衛隊用燃料貯蔵料金、関西勝

自衛隊派遣部隊に 次のかたがたから慰問品

自衛隊のみなさんが、除排雪作業に活躍中、次のかたがたから慰問品が届けられました。

勝山商工会議所、勝山織物工業協同組合、松文産業(株)、ケイテ(株)、山岸機業(株)、白木興業(株)、北陸製菓(株)、勝山被服(株)、勝山衣料(株)、勝山市消費者団体連絡協議会、三屋無線、勝山遊戯場組合、日赤奉仕団、ライオンスクラブ、勝山市連合婦人会、勝山めん類組合、成器西田権園白木保育園、大平謙寿、匿名。 どうもありがとうございました。

自分で考案した「アイスバン起し」を市へ寄付

市民のために役立ててと林さん



▲特許申請中の「アイスバン起し」を持った林甚左衛門さん

固く凍りついた道路の雪を起す道具を考案し、市民のために役立ててほしいと、試作品二十八本を市の方へ寄付された人がいます。

この人は、栄町四丁目の林甚左衛門さん(65)で、林さんは、固く凍りついた雪はスコップではなかなか割れず、また、朝、通学する児童、生徒がこれにつまづいたり、すべったりして危ないため、何とか簡単にこれを取除く方法はないかと考え、廃品を利用して試作品をこしらえました。使ってみると、なかなかうまく割れるので、これは各区へ配って役立ててもらったらと思いつき、鉄工所へ発注、このほどでき上がったものを持って、市役所へ来られました。

この道具は、石を割るタガネの原理を応用したもので、よこ二十センチ、たて十五センチの鉄板に、長さ七十センチの鉄管を取付け、その中に直径一・五センチ、長さ八十センチ、重さ三キロの鉄棒を入れたもので、全体の重さは約五キロです。

雪を割るときは、中の棒をトントンと落とすとその振動で切込みが入り簡単に割れます。

市では、さっそく使ってもらおうと、市街地の各区へ配りましました。

林さんは、この道具の特許申請中ですが、自分で使うのなら

育英資金貸与生募集 申込みは3月25日まで

市教育委員会では、昭和五十六年度の育英資金貸与生を募集しています。

高校あるいは大学などに進学する人または在学中の人で、家計の都合で資金を借りたいと希望される人は、早めに市教育委員会庶務課(市民会館二階)へ申込みてください。

貸与生の決定基準および金額などは、日本育英会に準ずる予定です。他の育英資金の貸与を受けている人は除きます。

新民生委員に 河野津多江さんら八十名

新しい民生委員が決まりました。男四十七人、女三十三人の計八十八人で、児童委員も兼ねます。再任が五十九人、新任が二十一人です。

任期は五十五年十二月一日から五十八年十一月二十日までの三年です。

新民生委員は次のみなさんです。(敬称略)

勝山地区

河野津多江(元町一丁目) 奥村ヒサエ(元町一丁目) 多田清子(元町一丁目) 石川保(元町二丁目) 横山光子(元町二丁目) 笠松嘉代子(元町三丁目) 山岸千代子(元町三丁目) 川崎貞五郎(昭和町一丁目) 丸山一治(昭和町一丁目) 齊藤アキエ(昭和町二丁目) 藤田孝春(旭町一丁目) 前川忠右衛門(旭町二丁目) 三屋一栄(旭町三丁目) 久保よし子(立川町二丁目) 多田はる美(本町一丁目) 村上行雄(本町二丁目) 浅見清一郎(本町三丁目) 袋田洋(本町四丁目) 久保義政(本町一丁目) 川上善太郎(栄町二丁目) 田中妙蔵(栄町四丁目) 柳原江千代(沢町二丁目) 北川喜代治(沢町二丁目) 前田まささ(沢町二丁目) 前田房子(芳野町一丁目) 油谷義一(芳野町一丁目) 山本喜美子(芳野町一丁目) 田中伊右衛門(片瀬) 天野照子(猪野) 加藤美也(北町) 今井倫子(猪野口)

平泉寺地区

○杉山一栄(平泉寺) 上山武雄(大渡) 山田仁之(賢倉) 大六百合子(平泉寺) 福田千鶴子(赤尾) 永井ちよ(大矢倉)

村岡地区

○滝田八郎(長山町一丁目) 山口松蔵(長山町一丁目) 松原茂作(浄土寺) 長谷川正治(寺尾) 植田作夫(暮見) 多田千代子(都二丁目) 松井祐夫(都町一丁目)

立川豊子(滝波)

○山内具(谷) 田中なつ(木根橋) 岩山朝志(小原) 石井捷子(中尾)

野向地区

○山下伊三郎(竜谷) 岩田隆三郎(深谷) 水上節子(北野津又) 高尾茂市(牛ヶ谷) 松村淑子(聖丸) 高田深雪(薬師神谷)

荒土地区

○原田益滋(新道) 福田治(伊波) 国本幸太郎(布市) 西浦八重子(中清水) 木下康子(松田) 道林恵昭(新保) 立壁精男(細野口)

北郷地区

○藤原潔(東野) 石塚定栄(樽谷) 立平重平(上森川) 山口公子(伊知地) 田中正保(東野) 竹生ふじの(坂東島)

鹿谷地区

○山内孝康(本郷) 嶋田政憲(苑坂) 田川尊信(矢戸口) 坪内正(西光寺) 山内富美子(保田) 室江曉亮(北西保) 伊藤文子(西遊羽口)

選羽地区

○松山藤次郎(比島) 伊藤孝三(千代田) 島山房子(下荒井) 牧野節子(大袋) 斎藤信栄(蓬生)

○印 各地区総務(会長)

勝山市文化協議会では、機関誌「文協かつ山」の編集にあたり、市民のみなさんからの原稿を募集しています。

内容は、昨年一年間の当市の文化活動に対する感想、あるいは芸術劇場についての感想、要望などです。

原稿用紙三枚以内
提出および問合せ先
市教育委員会社会教育課内
文化協議会事務局
(〇八二二内線三六番)



市・県民税、所得税 申告は3月16日までに

昭和五十五年分の所得について、市・県民税、所得税の申告の時期が近づいてきました。

所得税については申告納付ですし、市・県民税については、課税資料となるたいせつなものですから、申告期限(三月十六日)までに必ず申告してください。

市・県民税

◎申告をしなければならぬ人

昭和五十六年一月一日現在、勝山市内に住所のある人で、

(1)所得税の確定申告をされるかた以外の人。

(2)給与所得者は、通常申告する必要はありませんが、次のような人は申告しなければなりません。

○勤め先から市役所へ給与支払報告書が提出されない人

○給与所得のほかに、地代、家賃、配当、原簿料、退職金(退職所得については、勤め先で分離課税される人は除かれます)がある人。

○所得税の源泉徴収を受けなかった家事手伝い人、ホステス、日かせぎ労働者など。

○雑損控除や医療費控除を受けたい人。

◎注 意

(1)所得税においては、給与のほか、二十万円以下の所得は申告しなくてもよいのですが、市・県民税においては、金額の多少にかかわらず申告してください。

(2)所得税の確定申告、または市・県民税の申告をされた人は、事業税の申告は必要ありません。

(3)所得税で源泉分離課税の適用された配当所得も申告しなければなりません。

◎申告をしないと損をします

申告をしなければならぬ人が、もし、

○申告しなかったとき

○申告書に必要な事項が記入されていないとき

こんなときは、所得控除や各種の控除をしないで税金を計算することになりますから、余分の税金を納めなければならぬので、注意ください。

◎申告のとき持ってきてください

生命保険料や医療費の領収書などの提出をお願いすることもありますので持参ください。

市・県民税の納税相談日と会場は別表のとおりです。

(1)時間は、いずれも午前九時から午後四時までです。ただし、土曜日の午後と日曜日は休みます。

(2)持ってきていただくものは、市・県民税の申告書、印鑑、申告書の裏に記載してある「申告書の書き方」をよく読んで該当する人は、添付書類などを忘れずに持ってきてください。

所得税

所得税の納税相談日と会場は別表のとおりです。

(1)確定申告書には、住所、氏名、各種保険料、扶養控除などを記入し、保険料の領収書などを添付してください。

なお、印鑑を忘れずに持参してください。

(2)相談時間は午前九時三十分から午後四時までです。

会場	月 日	所得税
教育福祉会館	2月20日(金)	一般白色営業
農協センター	2月23日(月)	農 業 所 得
〃	2月24日(火)	〃
〃	2月25日(水)	〃
市民会館	3月2日(月)	一般白色営業
〃	3月3日(火)	〃
〃	3月4日(水)	〃

所得税の源泉還付について

年末調整を行った給与所得者が源泉還付を受ける場合、五分分分から申告書が簡略化され

市・県民税納税相談日

地区名	会 場	月 日
遅羽地区	遅羽公民館	3月2日(月)
猪野瀬地区	猪野瀬	3月2日(月)
野向地区	野 向	3月2日(月)、3月3日(火)
村岡地区	村 岡	3月2日(月)、3月3日(火)
鹿谷地区	鹿 谷	3月2日(月)、3月3日(火)
平泉寺地区	平泉寺	3月4日(水)、3月5日(木)
北谷地区	北 谷	3月4日(水)
荒土地区	荒 土	3月5日(木)、3月6日(金)
北郷地区	北 郷	3月5日(木)、3月6日(金)
勝山地区と残りの人	市役所税務課	2月16日～3月16日まで

留守家庭児童申込み受付中

市福祉事務所では、五十六年度の留守家庭児童申込みを、次の要領で受け付けています。

◎入所基準

小学校一・二年生で、下校後留守家庭となる児童。

◎入所施設

北児童センター(定員二十名)
芳野町二丁目二四〇
南児童センター(定員二十名)
(元町二丁目十七、二十五)

◎申込み締切

三月十六日(月)まで
申込み先および問合せ先
市福祉事務所児童係
(電話二八八二一内線二八四番)

各種相談

◎心配ごと相談

日時 二月二十五日(水)
三月十一日(水)
午前十時～正午
三月四日(水)

◎結婚相談

日時 三月六日(金)
三月二十日(金)

◎消費生活相談

日時 三月六日(金)

◎社会保険相談

日時 三月二十日(金)

◎人権擁護相談

日時 三月十二日(木)

◎行政相談

日時 三月十二日(木)

◎交通事故相談

日時 三月十二日(木)

保健ガイド

◎三歳児・一歳半児健康診査

日時 二月二十七日(金)
午後一時～三時
場所 勝山保健所二階

◎三月児健康診査

日時 三月六日(金)
午後一時～三時
場所 勝山保健所二階

◎麻しん(はしか)の予防接種を

今年も麻しん(はしか)の予防接種を実施していますので、希望者はかかりつけ、またはご希望の医療機関でお受けください。

この接種は、前日に予約をしないと受けられませんので、ご注意ください。

◎麻しん(はしか)の予防接種実施医療機関名

(50音順)

医療機関名	住 所	電 話
荒井 医 院	勝山市栄町1丁目1-1	8-0256
石川 医 院	〃 北郷町東野22-18	9-1008
勝山 病 院	〃 郡町1丁目1-52	8-0350
角 医 院	〃 本町3丁目1-1	8-0146
河 北 医 院	〃 昭和町1丁目6-4	8-1234
竹下 医 院	〃 元町2丁目7-20	8-0405
武蔵 医 院	〃 本町4丁目4-1	8-0266
辰己 医 院	〃 昭和町1丁目1-19	8-0427
坪川 医 院	〃 北郷町東野59-5	9-1035
坪坂 医 院	〃 沢町2丁目4-27	8-0868
平泉 医 院	〃 栄町1丁目4-32	8-0024
深谷 病 院	〃 元町1丁目9-45	8-0011
松山 医 院	〃 本町2丁目2-26	8-0245
森 医 院	〃 本町1丁目3-35	8-0132
芳野 医 院	〃 芳野町2丁目14-10	8-2005

「青少年コンサート」 福井大学フイルハーモニー公演

日時 三月七日(土)
午後六時三十分
場所 市民会館大ホール
曲目 ベルシャの市場、水上の音楽ほか。
ご家族おそろいでおいでください。

勝山・上志比衛生センターからのお知らせ

し尿をくみ取りされるご家庭に対しては、業者が三枚複写のくみ取り料請求書を発行していますので、この発行にご協力

二月二十四日(火)
午前十時～午後三時
市役所前

今月の献血

日時・場所

1月市消費生活モニター生活関連物資小売価格調査結果表

調査品目	規格	市平均	県平均	前年同月平均
砂	糖	306	293	263
ブレスハム	JAS標準品100g	206	181	170
小麦粉	薄力(1kg)	189	—	173
み	中級品(1kg)	332	—	318
大豆油	ビン入(1.8ℓ)	593	—	565
サラダ油	ビン入(1.8ℓ)	525	596	632
キッコーマン	濃口2ℓビン入	541	525	453
しょう油	(その他)1.8ℓ	500	—	448
バター	カルトン入(255g)	364	352	329
マヨネーズ	300g	200	—	200
鶏 卵	Mサイズ10コ入	279	277	223
牛 肉	もも肉 100g	339	347	295
豚 肉	もも肉 100g	174	181	175
洗濯用洗剤	合成洗剤(2.550g)	908	903	744
インスタントコーヒ	ビン入(150g)	1,109	1,038	1,003
ラ ッ プ	塩化ビニルリアン(30m×20m)	219	223	185
ティッシュペーパー	400枚(240mm×200mm)	178	154	142
トイレットペーパー	4コ組(55m)	166	176	137
ブリーフ	綿100% Mサイズ	419	446	406
灯 油	店頭渡し 18ℓ	1,471	1,420	1,224
	配 達 18ℓ	1,471	1,426	1,234
プロパンガス		2,653	2,532	2,133