

広報

かがやま

人口	(58. 5. 1現在)
男	15, 205人
女	16, 014人
計	31, 219人
世帯数	7, 783

発行 福井県勝山市・編集 企画課

911 福井県勝山市元町1丁目1番1号
☎ (07798) 8-1111

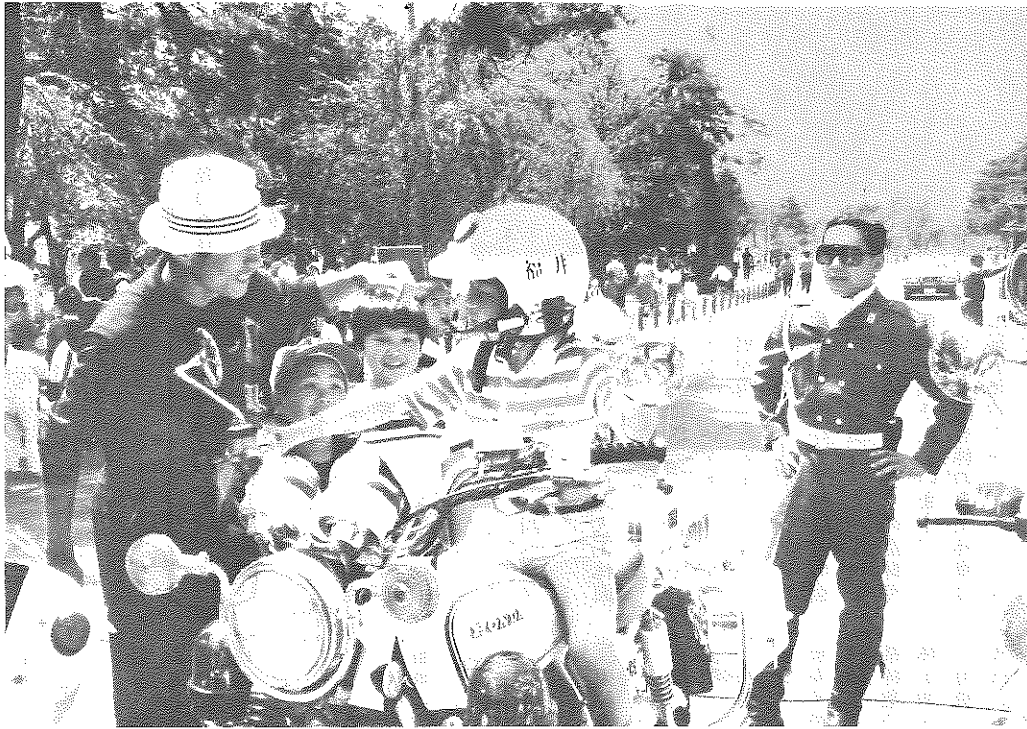

▲「お父さん、カッコいいでしょ」と人気を集めた白バイ試乗コーナー

大空に夢を、広場に友を

第8回 こども広場開かれる

五月五日(日)の子どもの日、長山公園で「第8回こども広場」が開催されました。

五月晴れのもと、市内のチビッ子たち約二千五百人が参加しました。会場には、竹馬づくり、割りバシ鉄砲などの創作コーナー、相撲、一輪車乗り、綱引きの体力コーナー、人形劇、歌、ゲームのチビッ子コーナーなど五つのコーナーが設けられ、どのコーナーも大きな歓声でいっぱいでした。

伝承遊びのコーナーでは、婦人会の皆さんといっしょにお手玉づくりやあやとりゲームに夢中になっていました。最後に大空に夢を託した風船を飛ばし、チビッ子デーの幕を閉じました。

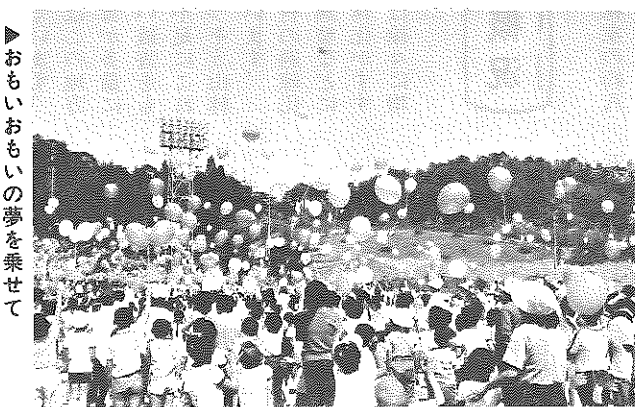

▶おもしろい夢を乗せて

も く じ

- ◇勝山市の林業…………… 2～4
- ◇人権擁護委員制度…………… 4
- ◇体育行事日程決まる…………… 4
- ◇新区長さん決まる…………… 5
- ◇子どもたちに夢を
勝山児童文化研究会…………… 6
- ◇文化財をたずねて(10)
谷の石畳道…………… 6
- ◇各融資制度について…………… 7
- ◇お知らせ…………… 8

情操環境都市づくりの3本の柱

- ❖創造力豊かな精神文化の誇り高い人間都市づくり
- ❖産業経済の調和のとれた安らぎの田園都市づくり
- ❖創意工夫の盛んなソフト産業都市づくり

との山づくり



緑を心づけて
勝山市郷土を守る
の
林業

勝山市は総面積二五、三三二ヘクタールのうち、七八・五パーセントを森林面積で占めるといふ県内有数の森林保有都市です。

森林は市将来の財政基盤であり、水源かん養、環境保全、国土保全、保健・休養など公益機能を持つかけがえない文化資産でもあります。
今月号は、勝山市の林業のあらましについてお知らせしましょう。

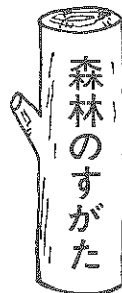

本市の森林面積は、一九、八九〇ヘクタールで、市面積の七八・五パーセントを占めています。このうち、国有林は二、三三六ヘクタール、公有林は一、六三〇ヘクタール、私有林は一五、九二四ヘクタールです。

公有林、私有林の人工林面積は八、一〇九ヘクタールで、人工林率は四六・二パーセントとなっています。
昭和四十五年度に比べ、一九パーセント上昇しましたが、生産性の低い天然林などの面積が、なお五三・八パーセントを占め、まだ多くの造林可能地が残されています。

なお、国有林の人工林率は二五・九パーセントという状況です。
これらの人工林の七二・六パーセントが三十年生以下の若齢林であって、そのほとんどが間伐などの保育管理の遅れにより、健全な森林を造成するに至っていません。

本市は平均気温一三・七度、

降水日数は百八十九日、雨量は年間二、三〇〇ミリと多く、森林の生育に適しています。
しかし、冬期にはこの地方特有の水分の多い雪が多量に降り、森林に著しい被害をもたらします。労働不足にこれが拍車をかけ、いっそう山林経営を困難にしています。

ただ、近年、山村の過疎化に加え、米の生産調整などによって農用地の植林化がすすめられ、山林面積は徐々に増加傾向にあります。



山林を所有する林家の約八六パーセントが五ヘクタール未満で、そのほとんどが農家または他産業との兼業です。
若年層の林業就業は極めて少なく、林業労働者の高齢化、家族労働力の減少などで、森林組合による委託造林や福井県林業公社などによる分収造林が増加しています。

労働力の他産業への流出と木材の生産サイクルが長期にわたるなどの特殊性に加え、豪・湿雪地帯であるため造林木の雪害も大きく、林業への関心が薄れ、造林の推進に大きな障害となっています。

造林面積の推移をみてみると、近年、年平均二二〇・九ヘクタールとなっています。

市の林野総面積

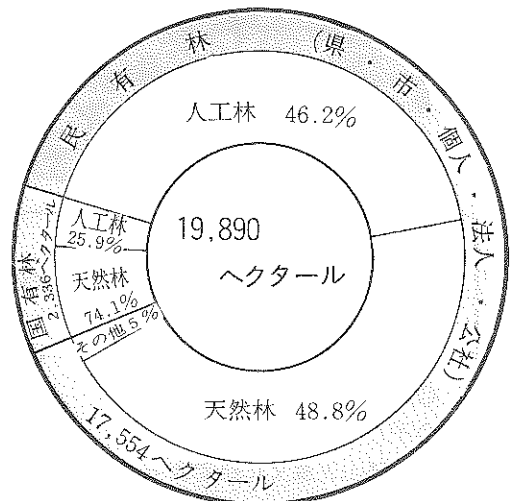

(林業統計書による)

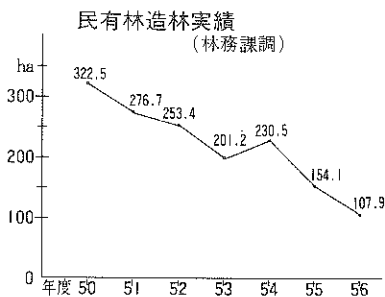

今後、市は昭和六十五年までに人工造林面積を九、四〇〇ヘクタール、人工林率五三・五パーセントを目標として、森林組合による委託造林および公社・公団分収造林をすすめていく計画です。
また、間伐促進総合対策事業などの補助制度の活用をすすめるとともに、豪・湿雪地域に適応した品種の選択と林業の施設改善、技術普及をすすめていきます。

保有山林規模別林家戸数・事業体数(国・県・市を除く)

(単位: 戸)

区分	5 ha未満	5~10ha	10~20ha	20~50ha	50ha以上	計
農家林家	1,480	156	50	25	1	1,712
非農家林家	489	45	23	19	2	578
計	1,969	201	73	44	3	2,290

(1980年農林業センサス)

市有林の状況

(57.3月末日現在)

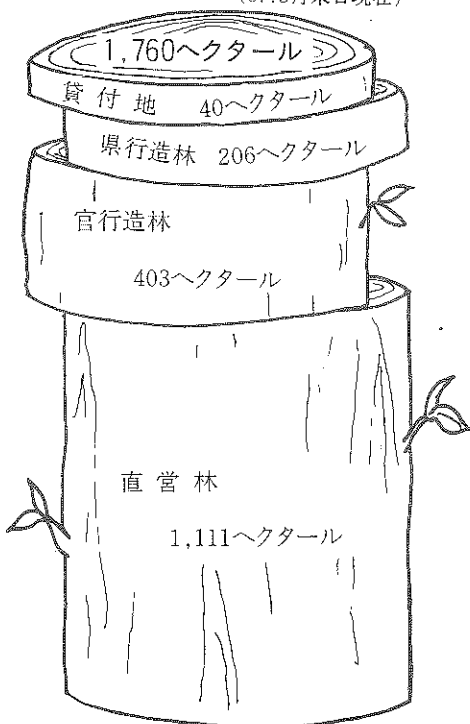

緑豊かなふるさ



市有林のあらまし

全国の平均

保有面積上回る

市有林は、将来に備えての基本財産であり、水源かん養、環境保全、国土保全など公益機能の確保と地域振興に欠くことのできないものであります。

本市の市有林は、山林面積の八・九パーセントを占める一、七六〇ヘクタールで、全国保有市町村の平均面積六二二ヘクタールを大きく上回っています。

一、七六〇ヘクタールの内訳は、直営林が一、一一一ヘクタール、官行造林四〇三ヘクタール、県行造林二〇六ヘクタール、貸付地四〇ヘクタールです。

一、七六〇ヘクタール

直営林の造林面積は、七一六ヘクタールで約百八十一万本植えられています。立木の平均大きさは四令級（十六、二十年生）です。この材積量は五二、〇〇〇立方メートル（約一万四千四百八十五石）で、一ヘクタール当たり七二・六立方メートル（約二十石）と推定されています。

市直営林では、一本松が最も多く造林されており、面積五八六ヘクタール、植林木数百四十万本、現在約百十五万本が育っています。立木の平均大きさは五令級（二十五年生）で、材積量は三五、〇〇〇立方メートル（約九千七百四十九石）と推定されています。

市は今後、基本財産の造成をはかるために法正林経営を目指し、地域のモデル森林となるよう、造林面積八〇〇ヘクタールを目標に造林をすすめていきます。

これは、法正林経営を目指すなかで、立木が生育期にあるため、今後十カ年はこのような状況が続くものと思われま

造林八〇〇ヘクタールを目標

市は今後、基本財産の造成をはかるために法正林経営を目指し、地域のモデル森林となるよう、造林面積八〇〇ヘクタールを目標に造林をすすめていきます。

水源かん養、国土保全などのために保安林の指定、官行造林、県行造林の健全育成、下刈り、枝打ち、つる切り、間伐などの保育事業の徹底、林道網（作業道）の整備などもすすめていきます。

カラムツ六百本を植樹

県緑化大会開かれる

「みんなで緑・みんなの県土」をテーマに第二十五回県緑化大会が四月二十一日（休）、雁が原青少年旅行村で開かれました。

県内から林業関係者など約八百人が参加。全員でカラムツ六百本を記念植樹し、緑豊かな資産を子孫に引き継ぐべき決意を新たにしました。

法正林経営

立木の伐期を仮に五十年として、その五十年間、連年ほぼ均等に収穫量があり、その周期が維持できるように毎年一定の造林、保育、伐採をしていく経営方法。

官行造林など

国と土地所有者との契約により、国の経費で造林し、その収益を分収する制度です。収益分収の割合は、対象地が市町村有林、部落有林の場合は、国と所有者が五分五分。対象地が私有林の場合には国が六分、土地所有者が四分と定められています。

なお、県行造林、公団・公社分収造林も同じような内容の制度です。

ことばの解説



▶ポイイスカウトもお手伝い

▲一本松市有林

林業の基盤をつくる

林道

林道は、造林や植林後の保育事業を行うために必要な道路です。また、治山治水えん堤や、水源かん養保安林などの管理運営のために欠かすことのできない重要な役割も果たします。

本市の林道総延長は、三十七路線八〇、〇三六メートルです。総面積二五、三三二ヘクタールの七八・五パーセント(一九、八九〇ヘクタール)を占める森林面積に

おける林道密度は一ヘクタール当たり四・九二メートルです。

林野庁の目標値一ヘクタール当たり一〇・二メートルに比べて、その密度が極めて低い状況です。

国土保全道といわれる林道の維持管理には最大努力が必要であり、林道網の整備拡充に積極的に取り組まなければなりません。今後、市は林道密度を一ヘ

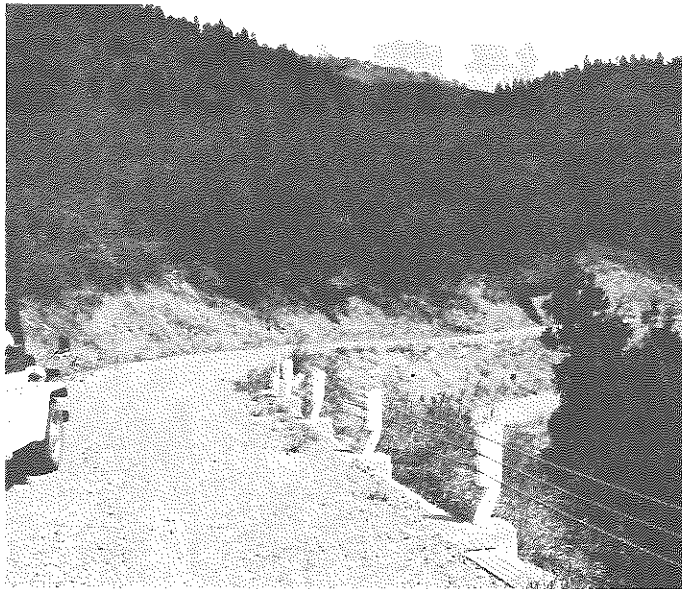

▲法恩寺山腹を走る大幹線林道

クタール当たり八・六メートルを目標に林道開設(四、二〇〇メートル)をすすめていきます。そのほかに、舗装(一〇、〇〇〇メートル)、改良(八、〇〇〇メートル)など既設林道の整備をすすめていきます。

法恩寺山開発の骨核

法恩寺大幹線林道

林道三十七路線のうち広域林道といわれる路線がありま

す。法恩寺線、岩屋線、小原線の三路線です。

特にこの中で法恩寺線は、奥越大森林公園内法恩寺山系の山腹を走り、法恩寺山の開発の骨核となる林道です。

村岡町暮見を起点、大野市南六呂師を終点に総延長二、四〇八メートル、幅員五メートルで、この利用区域は、勝山市、大野市合わせて三、二五六ヘクタールに及びます。

今後、未開設部分一〇、三八五メートルの開設と既設部分の整備に全力を注ぎますが、全線開通は昭和六十四年度の予定です。

完成後は森林資源の整備充実をはかり、広く保健・休養・レクリエーションなどに利用され、観光やその他地域産業の振興に役立つことになりま

人権擁護委員制度を
ご存じてですか
人権相談はお気軽に

昭和二十四年六月一日に人権擁護委員法が施行され、国民の基本的な人権を擁護し見守る、いわば民間人による人権の番人の機関が誕生したので、これが人権擁護委員制度の始まりです。

あなたにくらしのなかで、困ったことが起きたとき、また、これは人権問題ではないだろうかと感じたときは、速

勝山市には市長が推薦し、法務大臣が委嘱した次の人権擁護委員がいます。

お気軽に相談ください。

(敬称略)

坪川 利子 北郷町東野 (☎九一〇三三)

佐々木蓮澄 沢町二丁目 (☎八一―一五九)

玉木 一雄 野向町牛ヶ谷 (☎八一―二八三六)

中山 輝男 本町二丁目 (☎八一―四五五六)

佐々木麗子 平泉寺町平泉寺 (☎八一―二二三)

五月三十日は「消費者の日」

五月三十日は「消費者の日」をいっそう普及させることを目的としています。

昭和四十三年のこの日に、消費者の利益を守るため、「消費者保護基本法」が施行されました。「消費者の日」は、その十周年を記念して昭和五十三年に制定されたもので、今年で六回め。消費者の自覚をさらに高めるとともに、事業者などに消費者保護の精神

相談日は毎月第二木曜日に教育福祉会館で定期的に行うほか、各自宅でも受け付けています。相談は無料で、相談内容については固く秘密を守ることになっています。

賢い消費者になろう

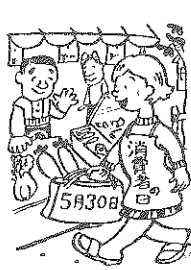

- ### 体育行事日程
- 第29回市民体育大会などの日程が決まりました。
- 【五月】市民体育大会総開会式および陸上競技二十九日(雨天六月十二日)
 - 【六月】六人制バレーボール競技五日、テニス競技五日、ゲートボール競技十二日、ソフトボール競技十九日、バドミントン競技二十六日
 - 【七月】軟式庭球競技三日、弓道競技二十四日
 - 【八月】親子水泳教室一日、六月 第三十五回県民体育大会十三日、十五日、チビッコ相撲教室十九日、二十九日
 - サッカー競技二十一日、軟式野球競技二十八日、水泳競技二十八日
 - 【九月】地区対抗相撲大会十八日、地区対抗駅伝大会二十三日
 - 【十月】親子体力づくり大会十日、奥越マラソン大会二十三日
 - 【十一月】剣道競技六日、市民マラソン大会六日、卓球競技十三日
 - 【二月】少年少女スラローム大会十一日、スキー競技十二日
- ※太字は地区対抗種目です
※海洋センターからお願い
夜間プールを利用する児童・生徒は、必ず保護者(水着着用)同伴でお願いします。

新区長さん決まる

「ごくろうさまです」

昭和五十八年度の区長さんが決まりました。市政発展のために活躍をいただきますが、市民の皆さんもご協力をお願いいたします。(敬称略)

- 勝山地区
 - ▽元禄 江守嘉一▽元町二丁目 岡田開蔵▽元町三丁目 石田太▽昭和町一丁目 木下茂太▽昭和町二丁目 齊藤國三郎▽昭和町三丁目 太田与三吉▽旭町一丁目 三屋照男▽旭町二丁目 松村克麿▽旭町三丁目 小野始▽立川町
- 太田仁▽本町四丁目の一 笠松小石▽本町四丁目の一 伊藤孝太郎▽上袋田 松村誠一▽下袋田 橋本久▽中後町 田正敏▽下後 松島平五郎▽上長瀬 三屋勇▽下長瀬 杉本清吉▽富田 中根与吉
- ▽沢町 松崎良二▽芳野町 前田清▽上芳野 山岸藤吉
- ▽芳野原 荒木弘勝
- 猪野瀬地区
 - ▽若猪野 中村利夫▽猪野口 帰山信勝▽猪野 天野吉六▽片瀬 山下進▽毛屋 山内数照▽高島 齋藤一男▽西高島 京道三郎▽岡横江 岸本豊
- 平泉寺地区
 - ▽平泉寺 武内盛直▽赤尾 千京崇雄▽笹尾 中村甚太郎

- ▽大渡 上山登▽壁倉 山田正▽岩ヶ野 辻昇太郎▽大矢谷 山中進▽小矢谷 帰山勝至▽神野 滝本幹男▽経塚馬道論▽上野 横山満義▽池ヶ原 山田政明
- 村岡地区
 - ▽滝波 上出甚英▽郡町 前田惣一▽五本寺 西野成雄▽黒原 池田稔雄▽柄神谷 田中一郎▽暮見 植田作夫▽寺尾 松原忠剛▽浄土寺 秦嘉六▽長山町 葭田野茂雄
- 北谷地区
 - ▽中尾 山崎直博▽北六呂師 加藤藤義▽河合 田中芳一▽木根橋 小林太佐▽小原 西山三喜造▽谷 番戸平俊男
- ▽杉山 安岡邦雄
- 野向地区
 - ▽竜谷 神下伊三郎▽竹林 内田市郎▽聖丸 堀太郎▽深谷 長谷川正男▽薬師神谷 高田清治▽牛ヶ谷 中辻岩雄
- ▽北野津又 水上勝夫▽横倉 宮崎実衛
- 荒土地区
 - ▽松田 竹本俊勝▽田名部 丹後啓三▽布市 島田武雄
- ▽清水島 南部伝勇▽北新在家 石川満久▽別所 横山甫
- ▽境 山内俊一郎▽戸倉 谷口重隆▽西ヶ原 三崎善三郎

- ▽新道 橋爪静▽細野口 下牧清三郎▽北宮地 水井弥代治▽堀名 石倉健▽中清水 石井隆重▽伊波 福田治
- ▽妙金島 島田三也▽新保 西脇新太郎▽松ヶ崎 玉木修
- 北郷地区
 - ▽西妙金島 上野成光▽檜曾谷 津田俊雄▽新町 平井定男▽志比原 小林彦雄▽上森 川 石塚元良▽下森川 笠川 栄▽東野 田中治郎左エ門
- ▽伊知地 近藤栄治▽坂東島 笠松平左衛門▽上野 木下勉
- 鹿谷地区
 - ▽保田 松澤武正▽西光寺 坪内正▽北西保 松村勘兵衛
- ▽矢戸口 竹内利一▽本郷 前川達男▽西運羽口 伊藤善保▽東運羽口 石田己代治
- ▽杉保 香川義明▽志田 吉田巖▽発坂 嶋田昭▽保田出村 島田信夫
- 運羽地区
 - ▽下荒井 早川嘆▽ほう崎 澤田力夫▽大袋 野尻佐太郎
- ▽新道 仲村博▽北山 斎藤勇▽蓬生 田中登▽中島 松山武男▽千代田 齋藤正一
- ▽比島 松山隆重

下水道工事

五十八年度の下水道管敷設工事が、市街地の一部で始まりました。今回発注した工事箇所は、左図の太線の箇所です。工事期間中、市民の皆さんには何かとご不便をおかけしますが、しばらくの間ご協力をお願いします。

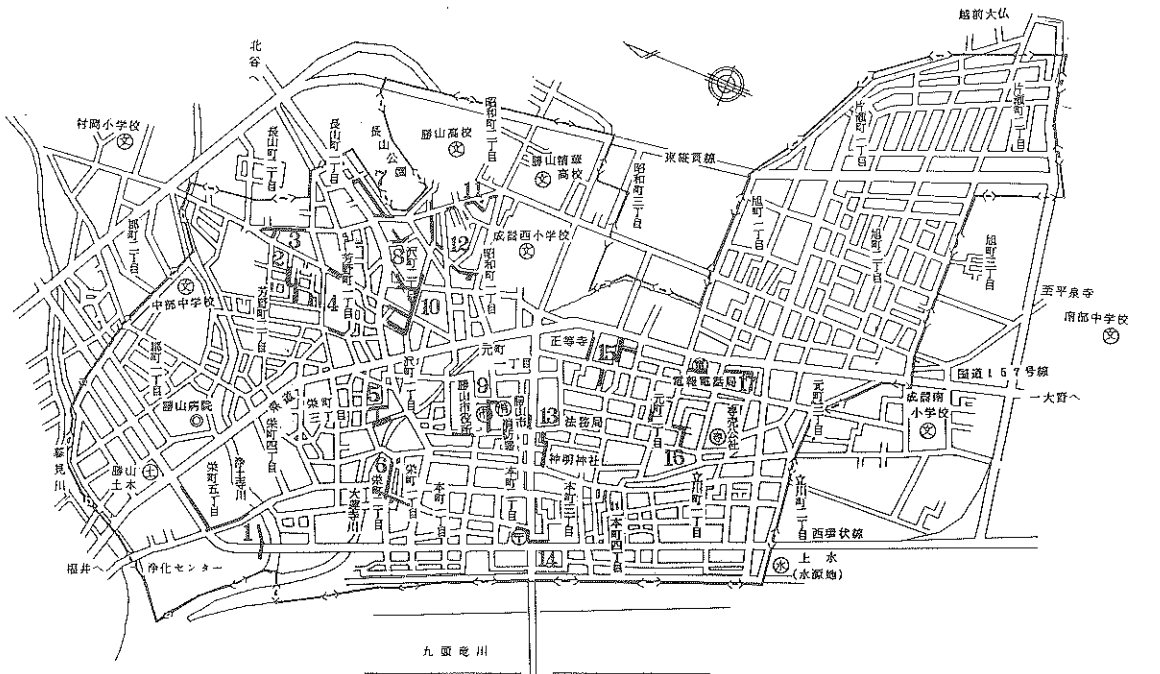

下水道工事箇所

工区	地係	延長	完成予定	工区	地係	延長	完成予定
1 郡枝線 第1工区	栄町5丁目	408 ^m	7月下旬	10 沢枝線 第2工区	沢町2丁目	611 ^m	7月中旬
2 栄枝線 第2工区	芳野町2丁目	270	7月中旬	11 三谷枝線 第4工区	昭和町1・2丁目	142	7月下旬
3 栄枝線 第3工区	芳野町2丁目・長山町2丁目	213	7月中旬	12 三谷枝線 第3工区	昭和町1丁目	319	7月下旬
4 沢枝線 第1工区	芳野町1丁目	164	7月上旬	13 元禄枝線 第1工区	元町1丁目・本町2・3丁目	196	7月上旬
5 栄枝線 第1工区	栄町3丁目・沢町1丁目	180	7月中旬	14 本町枝線 第3工区	本町2・3丁目	146	7月中旬
6 立川枝線 第1工区	栄町1・2丁目	310	7月中旬	15 元禄枝線 第2工区	元町1・2丁目	253	7月中旬
7 三谷枝線 第2工区	長山町1丁目	263	7月中旬	16 本町枝線 第1工区	元町2丁目	136	7月上旬
8 三谷枝線 第1工区	沢町2丁目	156	7月中旬	17 本町枝線 第2工区	元町2丁目	199	7月中旬
9 三谷枝線 第5工区	元町1丁目	225	7月上旬				

子どもたちに夢を……

勝山児童文化研究会

今回は、子どもたちとのふれあいの中で、自らが学び、児童文化の研究をしている勝山児童文化研究会（会長山岸由美子さん）をたずねました。

この会は、十九年前に社会教育活動の中から芽生え現在会員二十人。全員が子どもの大好きな勝山高校の女生徒です。将来、教師や保母を目指す人が多いとのこと。週四回、放課後教育福祉会館で

会合をもち、勉強をしています。

この日は、「こどもの広場」に向けて、紙芝居づくりに励んでいました。主な活動としては、手づくりの人形劇や紙芝居、ゲームなどの発表、夏休み中の幼稚園への巡回公演そして、各地区の子どもの会やクリスマス会などの催し物の企画、参加と年間を通し活躍しています。高校の文化祭に

は、日ごろの研究成果を発表し、高い評価を得ています。

テレビ文化で育った今の子どもたちにも、やはり目の前でくり広げられる手づくりの人形劇や紙芝居には、人気があります。

しかし、子どもの年齢差や性別で反応が全く異なることがあり、出し物についてはかなり気をつかうとのこと、これからの課題となっているそうです。



▲勝山児童文化研究会の皆さん

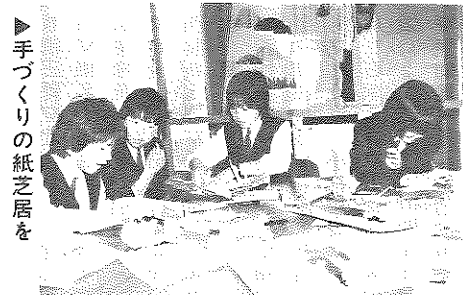

▶手づくりの紙芝居を

失敗や苦勞も多いが、子どもたちのうれしそうな顔を見るとフアイトが出てくる。これからも勉強をして、楽しいものをつくっていききたい」と話しています。

また、この児童文化研究会の先輩で、教師や保母として活躍している人も多いため、その人たちとの交流もはかりたいと意欲を燃やしています。

これからも、楽しい企画で子どもたちに夢を送り続けてほしいと思います。

くらしの知恵

口火のムダをなくそう

ガス瞬間湯沸器の小さな口火（パイロット・バーナー）といえども、使わないときは、こまめに消すようにしてください。一日に一時間半つけっぱなしにしたとすると、およそ三百キロカロリーの損になります。これで、魔法ビン（一・八リットル）いっぱいのお湯を沸かすことができますので、ムダにはしたくないものです。

ふろバーナーの口火は湯沸器より少し大きく、一時間に二百〜五百キロカロリー消費します。仮に、全国でガスぶろを持っていて家庭で入浴時一回、口火を三時間つけっぱなしにしたとすると、消費されるガス量は、約一千〜二千五百軒の一般家庭が一年間消費するガス量に相当します。限りある資源を、いつでもたいせつに使いましょう。

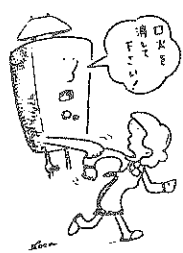

文化財をたずねて⑩

市指定

谷の石畳道

藩政時代から明治・大正時代にかけて、勝山と牛首（白峰村）との交易はとても盛んであった。白峰には常宿が置かれ仲買商法が行われていた。一日百四十人ものぼつ、かと呼ばれる荷物運搬人が往来し繁栄をほこったという。

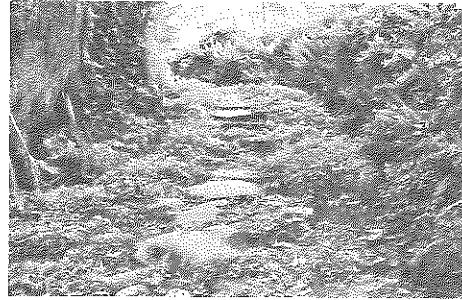

白峰からは生糸、紬、木工品が運ばれた。

この谷の石畳道は、旧牛首街道にあたり、途中なくなつてるところもあるが、五百メートルほど続いている。

地形に合わせて大小の河原石を、たて・よこに使い歩きやすいように並べてある。坂道の土砂の流失を防ぐために、水切りをしたり、平地のぬかるみには細長い石を埋めるなど、工夫がこらされている。

沿道の所々には、重い荷物を背負った人々が、その疲れを休めるためのものか大きな岩が配置されている。

今では、この道を利用する人は少ないが、白峰との交易の盛んであったころをしのばせる遺跡である。

▲直径30〜40cmの河原石を敷きつめてある。

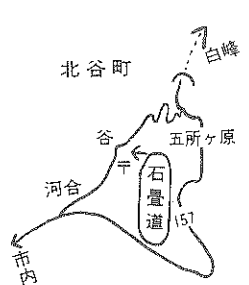

六月は 児童手当・特例給付の 現況届の提出期間です

児童手当または児童手当の特例給付を受けている人は、毎年一回、六月に現況届を提出しなければなりません。

現況届は、手当が受けられるかどうかを確認するたいせつな手続きです。手当を受けている人の所得状況や養育状況を報告していただきます。

これからも引き続き児童手当や特例給付を受けようとする人は、現況届を提出してください。

この現況届を出しませんと

いる人は、五月三十一日(火)までに現況届を提出してください。

提出がないと、今後の支給要件にあてはまっても、六月分からの手当が受けられなくなります。ご注意ください。

届出についてくわしいことは、市福祉事務所児童係(☎八一一一―内線三八三番)へお問い合わせください。

障害福祉年金などの 現況届は

五月三十一日までに

障害福祉年金・母子年金・遺児年金・寡婦年金を受けて

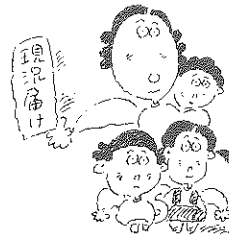

ご利用ください 市 勤労者生活安定資金融資制度

この融資制度は、勤労者や市民の皆さんの生活安定に少しでもお手伝いするためにある制度です。

貸付利率は非常に低率で、手続きも簡単です。生活の安定と福祉の向上にご利用ください。

対象者

■勤労者生活安定資金については、市内に住んでいる人で申し込み現在の職場に原則として一年以上勤務している人。

取扱金融機関

■勤労者生活安定資金については福井県労働金庫勝山支店
■市民生活安定資金については越前信用金庫勝山支店、同

提出できないと、今後の支給ができなくなりますので、まだ提出していない人は忘れずに提出してください。手数料百円が必要です。

くわしくは市民課年金係(☎八一一一―内線二九四番)

本町支店、同北郷支店
保証人

■勤労者生活安定資金については福井県労働金庫規定による。
■市民生活安定資金については一人以上または保証機関の保証。

無担保
申し込み方法

それぞれの金融機関の定める申込書と必要書類を添えて申し込んでください。

くわしくは市商工観光課(☎八一一一―内線三二二番)か、それぞれの取扱金融機関へお問い合わせください。

貸付利率を引き下げました 中小企業資金融資制度

市では市内中小企業の皆さんに、別表の資金融資制度を設けています。

五十八年度は貸付利率を引き下げ、利用しやすくなりました。どうぞご利用ください。

この制度のくわしいことは市商工観光課(☎八一一一―内線三二二番)へお問い合わせください。

国保だより

運動不足がアタ、
野外を歩きましょう

皆さんには、自ら健康増進をはかり、毎日をより楽しく生活するために、それぞれ工夫されていると思います。

運動不足が体力を低下させ、それがもとで病気になるケースが多いことはご承知のとおりです。今、わたしたちは、車社会の発達で、歩くことがたいへん少なくなっています。

歩くことは、健康保持に最も簡単で、効果的な方法と言えます。

これからは太陽と緑の季節です。家族で、あるいはグループで野外を歩きましょう。あなたの健康を守り、家庭生活を楽しめるものにします。

昭和58年度 勝山市中小企業資金融資制度

制度	目的	対象者	貸し付け限度額	貸付利率	貸付期間	返済方法	取扱金融機関	保証人および担保	申込先
商店近代化資金	店舗の新設、改装および施設の改善により、商店近代化を促進する。	資本金または出資金が1000万円以下の会社ならびに常時使用する従業員50人以下の会社および個人で物品の小売業またはサービス業を営む者。	500万円	年6.7%	貸付年度内すえ置き期間含め5年以内	貸付年度内すえ置き。原則として割賦による元金均等償還	福井相互銀行	保証人原則として市内居住者2名	勝山市商工観光課
設備近代化資金	機械器具の購入および施設の改善により、商工業の近代化を促進する。	資本金または出資金が1億円以下の会社ならびに常時使用する従業員300人以下の会社および個人で商工業を営む者。	1000万円	年6.7%	貸付年度内すえ置き期間含め5年以内	同上	越前信用金庫	担保金融機関の定めによる	
中小企業振興対策資金	商工業者の経営の安定をはかる。	資本金または出資金が1億円以下の会社ならびに常時使用する従業員300人以下の会社および個人の商工業者。	500万円	年6.6%	3年以内	一時償還または割賦償還	福井銀行		
公害防止施設整備資金	公害防止施設の設置および改善を促進する。	資本金または出資金が1億円以下の会社ならびに常時使用する従業員が300人以下の会社および個人の企業者。	1000万円	年6.6%	貸付年度内すえ置き期間含め6年以内	貸付年度内すえ置き。原則として割賦による元金均等償還	北陸銀行		

各種相談

◆心配ごと相談

日時 6月1日(水) 6月15日(水)
午前10時から午後3時
6月8日(水) 6月22日(水)
6月29日(水) 午前10時から正午
場所 教育福祉会館身障者図書室

◆法律相談(心配ごと相談と併設)

日時 6月1日(水) 午前10時から午後3時
場所 教育福祉会館身障者図書室
担当 乙部幸市郎弁護士

◆結婚相談

日時 6月3日(金) 6月17日(金)
午前10時から午後3時
場所 教育福祉会館相談室

心配ごと・法律・結婚の各相談について、
くわしいことは市社会福祉協議会へお問い合わせください。(☎8-1111内線389番)

◆社会保険相談

日時 6月15日(水) 午前10時から午後3時
場所 勝山商工会議所

◆人権擁護・行政・交通事故相談

日時 6月9日(水) 午前10時から午後3時
場所 教育福祉会館1階和室

保健ガイド

◆3歳児・1歳半児健康診査

日時 5月27日(金) 午後1時半から午後3時
場所 勝山保健所2階
該当児 3歳児(昭和55年5月生)
1歳半児(昭和56年11月生)

◆3ヵ月児健康診査

日時 6月3日(金) 午後1時半から午後2時半
場所 勝山保健所2階
該当児 3ヵ月児(昭和58年2月生)

献血

◎日時および場所

6月7日(火) 午前10時から正午
保田生活センター
6月7日(火) 午後0時半から午後3時
鹿谷繊維(株)工場前

告知板

弓道教室生徒募集 — 初心者大歓迎 —

期間 6月1日~7月31日までの毎週
月・水・金曜日。午後7時から午後9時
場所 市営弓道場(勤労青少年センター横)
対象 年齢・性別を問いません。
申込先 市教委体育課(☎8-1111内線369番)
か市弓道連盟徳田輝夫宅(☎8-0498)
へ申し込んでください。

◆今月号は勝山の林業、そして人やグループの紹介は勝山児研をとりあげました。▼要望のあった広報紙のとはじ穴については、目印をつけることでご了承願います。▼これからも広報についてのご意見、ご要望があれば、広報係までお寄せください。

編集後記

五月二十二日(日)大勝石油
五月二十九日(日)勝山商事(沢)
六月五日(日)笹木石油
六月十二日(日)酒井商店
六月十九日(日)三谷石油
六月二十六日(日)竹内商店

昭和58年度 計量器(はかり)定期検査日程表

月日(曜)	検査場所	検査時間	対象区域
6月13日(月)	市民会館前	10:00~15:00	本町、元町、昭和町、沢町、芳野町、栄町、蓮羽
6月14日(火)	市民会館前	10:00~15:00	元町、立川町、旭町、昭和町
6月15日(水)	猪野瀬公民館	10:00~12:00	猪野瀬
"	平泉寺公民館	13:00~15:00	平泉寺
6月17日(金)	村岡公民館	10:00~12:00	村岡、北谷、野向
"	北部中学校	13:00~15:00	荒土、北郷、鹿谷
6月20日(月)	光電式はかり	10:00~15:00	光電式はかり所在地
6月21日(火)	光電式はかり	10:00~12:00	光電式はかり所在地
6月23日(水)	市民会館前	10:00~15:00	指定日に受検できない者

はかりの検査
忘れずに受けてください
取り引き営業用や証明のために使用する「はかり」については、定期的に検査を実施

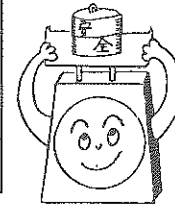

お知らせ
して、計量の安全をはからねばなりません。五十八年度のはかりの定期検査を次のとおり実施しますので、最寄りの検査場所ですれずに受けてください。

館外貸出票が変わりました

市立図書館(教育福祉会館二階☎8-0800)

五月から館外貸出票が変わりました。今までのものは使用できなくなり、改めて手続きが必ず必要です。手続きには、住所・氏名の確認できるもの(身分証明書、健康保険証、運転免許証など)をご持参ください。小・中学生は保護者の承認印が必要です。更新手続きや、新規の貸出登録は図書館で受け付けています。開館日などは次のとおりです。
開館日 第一・三・五日曜日
祝日を除く毎日。
閉館時間 午前九時から午後五時まで。土曜日は正午まで。
貸出冊数 一人三冊まで二週

間以内。
★臨時休館のお知らせ
六月一日(水)から七日(火)まで蔵書点検のため休館します。
第15回簡保・年金資金
写真レコフル作品募集
郵便局では、簡易保険、郵便年金資金の融資施設を題材とした写真を募集しています。皆さんの楽しい作品をお寄せください。
作品 カラーはスライド三十五ミリ以上か四ツ切りプリント。白黒は四ツ切りプリント。市内の主な融資施設 南部中プール、弁天公園、中央公園、旭町住宅、片瀬第二公園、元町公園など。
賞 郵政大臣賞(賞金五万円)ほか。応募者には参加賞。
締め切り 六月三十日(水)



プロパンガス

勝山市内の日曜ガソリン給油当番

五月二十二日(日)大勝石油
五月二十九日(日)勝山商事(沢)
六月五日(日)笹木石油
六月十二日(日)酒井商店
六月十九日(日)三谷石油
六月二十六日(日)竹内商店

申込先 勝山郵便局(☎7-二七二八)まで。
消費者とマーク
ガス器具の
検定合格マーク
わたしたちの生活に欠かせないプロパンガス。しかし、そのガスも使い方をひとつ間違ったり、欠陥商品を使用すると、思わぬ事故につながります。国では、プロパンガス器具による事故を防ぐために、厳しい検査を行い、合格したものをマークしています。ガス器具を購入する場合は、検定合格マークが付いているかどうかお確かめください。
のについて、検査合格マークをはっています。プロパンガスの場合、規制されている品目は、調整器、液化石油ガスコンロ、液化石油ガス用瞬間湯沸器、高圧ホース、ふろがま、密閉燃焼式ふろがま、ふろバーナー、ふろバーナー元栓、ストープ、閉止弁、圧力なべおよび圧力がまの十一品目が対象になっています。今後さらに対象範囲を拡大していくことを検討しています。