

広報

かがやき

人口	(58.9.1現在)
男	15,209人
女	16,053人
計	31,262人
世帯数	7,767

発行 福井県勝山市・編集 企画課

〒911 福井県勝山市元町1丁目1番1号
☎(07798) 8-1111

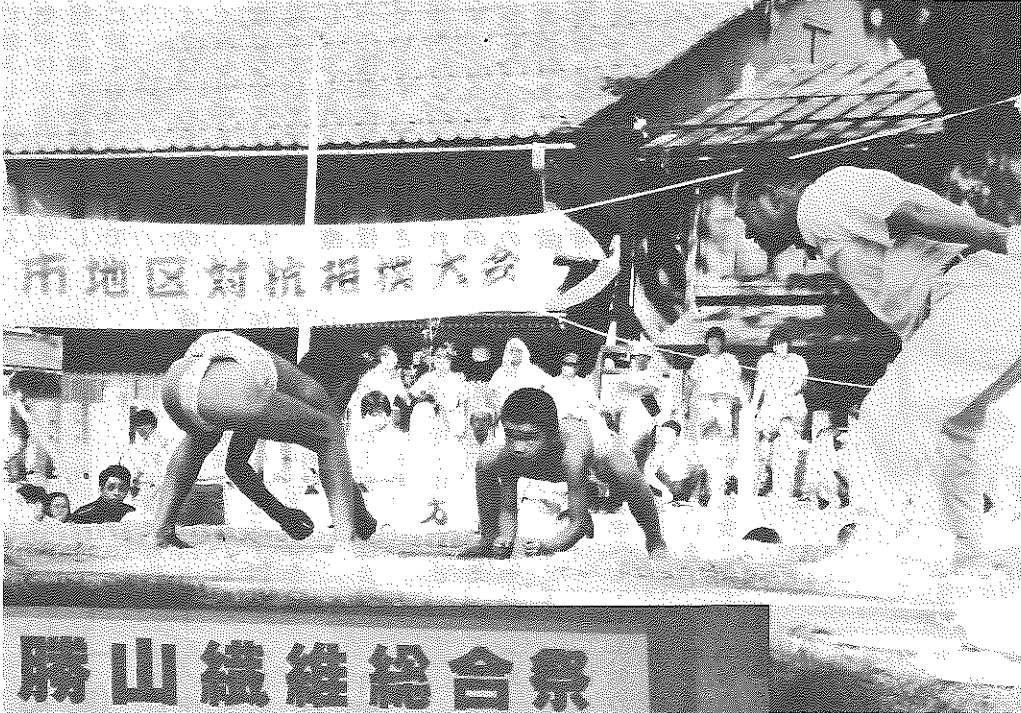

豆力士たちも大活躍

地区対抗相撲大会

第十五回地区対抗相撲大会は、九月十八日(日)午後一時半、神明神社境内で団体戦十二チーム、個人戦三十二人が参加して熱戦が繰り広げられました。

競技の合い間には、チビツ子相撲教室の豆力士十人が、紅白試合などを披露し、境内を埋め尽くした市民から盛んな拍手を受けました。(写真上)

▲見合って見合って……



第3回織維総合祭行われる

市織維協会主催の第三回織維総合祭が、九月十八日、十九日の二日間、教育福祉会館で行われました。

会場には、市内で織られた布地や縫製品約百五十点が展示されたほか、十八日にはフロアファッションショーも開かれ、訪れた市民の皆さんは本市の製織、縫製の技術の高さに目を見はらせていました。

これは、市民の皆さんに基幹産業である織維産業への理解を深めてもらうことを目的に毎年行われているものです。

◀華麗なファッションショー

もくじ

- ◇医療費の節約を
国民健康保険…… 2～3
- ◇改選後初の臨時市議会…… 4
- ◇市政功労表彰
笠川馨さんら…… 4
- ◇今も元気いっぱい
大沢さつさん…… 5
- ◇文化財をたずねて(14)
勝山製糸工場扁額…… 5
- ◇話題を追って…… 6
- ◇水道管掃除のお知らせ…… 7
- ◇お知らせ…… 8～10

情操環境都市づくりの3本の柱

- ❖創造力豊かな精神文化の誇り高い人間都市づくり
- ❖産業経済の調和のとれた安らぎの田園都市づくり
- ❖創意工夫の盛んなソフト産業都市づくり

医療費の節約を

国民健康保険

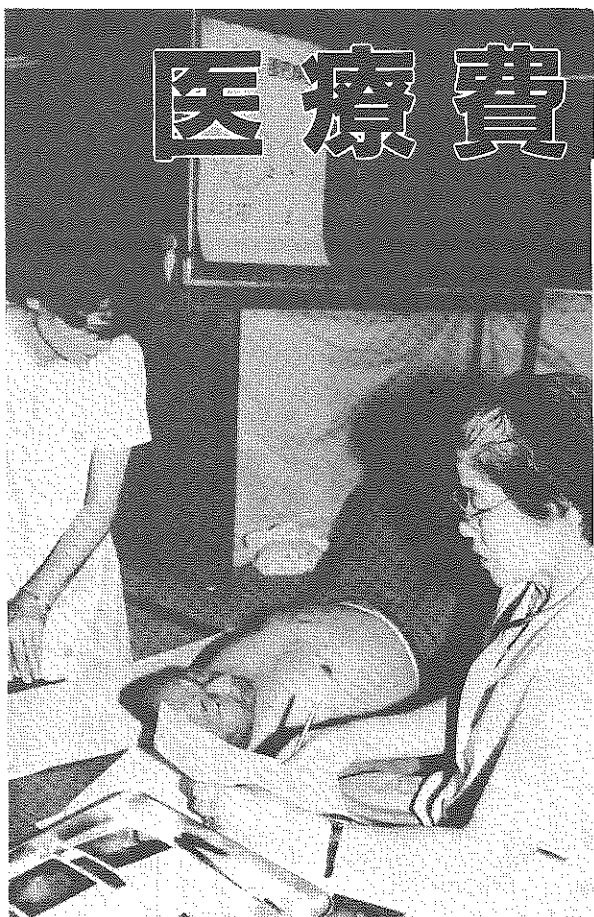

▲成人病検診—教育福社会館にて

国保に加入している皆さんが、病気やけがをしたときは、自己負担三割の金額で安心して医者に診てもらおうことができます。

このように、わたしたちの健康とくらしを守るうえで、国保制度はなくてはならないものとなっています。

しかし、ふくれ上がる医療費によって国保会計には赤字が出ています。国保は皆さんの保険税によって支えられています。こうした医療費の増加に悩む今、五十七年度の国保医療統計をみながら、皆さんと健康と医療について考えてみましょう。

年々増え続ける医療費 十一億円を突破

五十七年度の市国民健康保険加入者は、九千六百四十三人で、医療機関に支払われた医療費総額は十一億五千四百五十八万五千円（老人分を含む）です。

この内、約七割を国保会計で負担しています。

五十六年度と比べますと、加入者が二百二十三人増え、医療費は一億七千三百三十万千円（一七・六％増）増えています。

この医療費の伸び率一七・六％というのは、最近にない高い伸び率となっています。ちなみに、五十六年度と五十

五年度を比較した場合二・三％の伸びとなっていますので、それからみてもずいぶん高い伸び率となっています。

一人あたり

年間十二万四千円余

九・六％のアップ

赤ちゃんからおとしよりまでの一人あたりの医療費平均（年間）は、十一万四千百三十二円で、五十六年度より九・六％の伸び率となりました。五十六年度と五十五年度の比較では一・八％増ですから、一挙にハネ上がったこととなります。

五十七年度は、医療費の改正はなく、自然増によるものと考えられますが、特に、医療技術の進歩により高度な治療が可能となり、それに伴い高額な医療費になってきていることや、被保険者の医療機関への依存度が高くなってきていることも大きな要因です。

高齢化社会の進むなかで

六十五歳以上の人の医療費は、一般の人たちより約三倍の三十三万九千七百七十一円（一八・八％増）と総医療費のなかで占める割合が大きくなっ

57年度国保加入者の主な病気別医療費

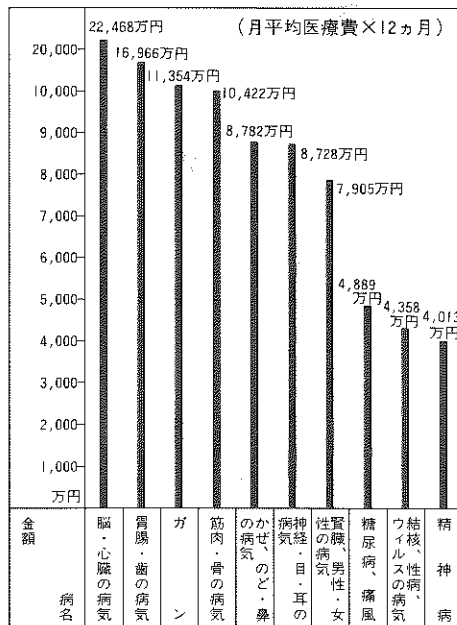

年度別総医療費の推移

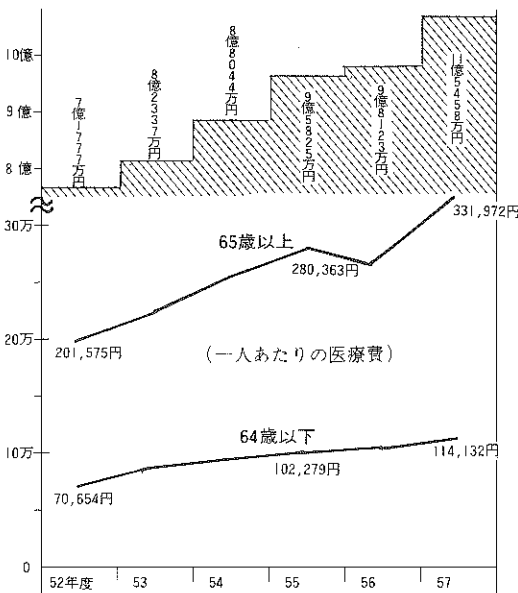

ています。加入者は二千六十五人で全体の二・四％にあたり、これから高齢化社会が進むなかで、医療費はますます増加すると思われま

このままの状態が続けば、必要な医療費を確保するために、保険税や自己負担を大きくして、医療費の増加を補っていくしか方法がなくなってしまう

そうならないためにも、医療費の無駄をなくし、わたしたち一人ひとりが病気の予防に努め、「わたし一人ぐらい」という考えを捨て、みんなが医療費の節約に努めま

医療費で決まる 国保税

皆さんが市へ納める国民健康保険税は、その年度の医療費がどれくらい必要かを推定し決められます。医療費が増え続ければ当然、保険税を値上げしなければならなくなってしまう。

医療費は、皆さんが三割を自分で負担し、残り七割を国の補助金と保険税によってまかなわれています。不足した場合、保険税の植上げによって補うこととなります。つまり医療費が増えると、それだけ被保険者の皆さん方に負担が大きくなってきます。医療費の節約は自分たちのためです。

医療費が1万円の場合

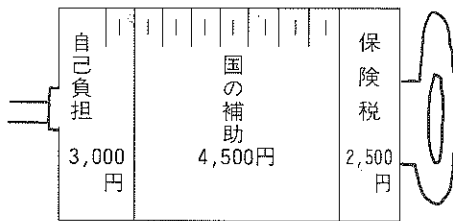

増える医療費に歯止めを 健康管理と早期治療

増え続ける医療費に歯止めをかけることはできないものでしょうか。

基本的には病気になる前に、病気がよくなる、早期発見により、大事に至るまえに治療すれば結果的には、医療費の増加を防ぐことができます。

みんなが日常生活で病気の予防と健康管理に努め、健康で明るい家庭を築くことが、ほんとうの医療費節約になる

ただけ十分家庭でも実行できると思いました。日ごろ健康づくりのため、何かおやりですか——わたしは、心の健康からだの健康につながると思っ

老人健康教室に参加して

鹿谷町連合老人会長
田川 専 信さん(68)矢戸口



八月五日、市が行った老人健康教室に鹿谷地区老人会の皆さん五十人が参加されました。そこで、そのなかの一人田川専信さんにその感想などをお聞きしました。

参加されたご感想は——
初めて、この教室に参加してあらためて今の医療行政のありがたさを感じました。それと、年々増える老人医療費については、医者に安易にか

減塩食はいかがでしたか——
一日十グラム以下が望ましいというのですが、この日出された弁当には三グラムの塩しか使っていないと聞いて驚きました。とてもおいしく

います。健康は自分のため、何事にも積極的に取り組む姿勢が大事だと思います。毎日、ゲートボールを楽しんで、健康法の一つです。

のではないのでしょうか。

病気別の統計をみても、循環器疾患が断然上位を占めています。最近の病死死者の三分の二を占めているのは、脳卒中、心臓病、ガン、糖尿病といった「成人病」です。こうした成人病の増加は、人口構造の高齢化にも関係がありますが、見逃せないのが食生活の影響です。

例えば、成人病のうち脳卒中、心臓病などの血管や心臓の障害を引き起こすものとしては①食塩のとり過ぎ ②脂肪、特に動物性脂肪のとり過ぎです。脂肪のとり過ぎは、血液に含まれているコレステロールを増加させます。

成人病を引き起こす 食塩や脂肪のとり過ぎ

ガンについても、大腸ガン・乳ガンが脂肪のとり過ぎ、胃ガンは食塩のとり過ぎと密接な関係があるという報告もあります。

そこで、成人病を予防するために食生活上どんなことに注意すればよいでしょうか。

成人病予防の食生活

成人病を予防するため、調理や食事のときには次のことに注意してください。

▼塩分を控える。一日

お医者さん のかかり方

五カ条

医療費が増える原因の一つに、医者にかかるわたしたちの心がけもあるようです。次の五カ条を守りたいものです。

第一条 薬を盲信するのはやめましょう。日本人は世界でも無類の薬好き。薬だけが病気を治すものではありません。病気を治すものは、自ら持っている自然回復力です。薬は回復の手助けをするに過ぎません。

第二条 お医者さんを信じましょう。同じ病気でも二つも三つも病院へ行く人がいます。

第三条 家庭医をもちましょう。ふだんからからだの状態をよく知っていて、一家の健康管理をしてくれる家庭医をつくっておくことも大事です。

第四条 よい患者になりましょう。よほどのことのないかぎり時間外診療をしないことです。

第五条 早期発見、早期治療を心がけましょう。健康診断の機会があったら積極的に受けましょう。中年すぎたら一年に一〜二回成人病の検査を。



▼野菜、果物、繊維質の食物を十分にとる。
▼同じものばかりを食べずに、できるだけ多くの種類の食物を食べる。

健康づくりは、特別な健康法を行うまでもなく、三度の食事に対するちよつとした心がけで十分な効果が得られます。恐ろしい「成人病」を予防し、健康な毎日を確保していくことは、個人と家庭の幸せの基本であると同時に、医療費の適正化にもつながっていくのです。



改選後初の臨時市議会 議長に西出巖氏

副議長に水上晟氏

改選後初の勝山市議会臨時
会が、九月五日に開かれ、正
副議長や常任委員などを決め

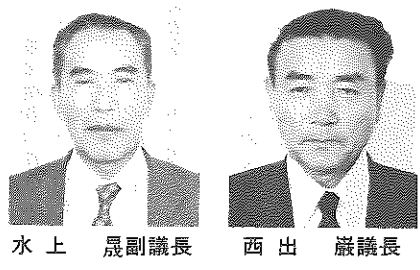

西出 巖議長 水上 晟副議長

ました。

正副議長の選挙は、それぞ
れ投票の結果、議長に西出巖
氏(64)野向町聖丸、副議長
に水上晟氏(60)荒土町細野
口が当選しました。

続いて常任委員の選任、大
野勝山広域行政事務組合議
議員・勝山上志比衛生管理組
合議会議員の各選挙が行われ
ました。
常任委員などの皆さんは次
のとおりです。(敬称略)

総務委員会(六人)
委員長 斎藤貞夫

五十八年度市政功労表彰 笠川馨さんら十五人

市は毎年市制施行を記念し
て、市政に功労のあつた皆さ
んを表彰しています。

五十八年度の表彰式は、九
月一日市民会館で行われ、池
田市長から、笠川馨さんら十
五人の皆さんに表彰状と記念
品がそれぞれ手渡されました。
表彰されたのは、次の皆さ
んです。

笠川 馨(67) 村岡町滝波
三期十二年間、市収入役

として、行財政の管理運営
に貢献。

- 島田実也(63) 荒土町布市
- 畔川利通(57) 立川町一丁目
- 斎藤貞夫(50) 遅羽町蓬生
- 山内 清(58) 鹿谷町本郷
- 長年市議会議員として、
市の振興発展と市民福祉の
向上に尽力。
- 油谷甚一(63) 芳野町一丁目
- 福田千鶴子(52) 平泉寺町赤尾
- 石川 保(61) 元町二丁目
- 長年にわたり、民生児童

建設委員会(六人)

- 委員長 川村音一
- 副委員長 近藤栄治
- 委員 上山弥栄
- 藤田直治
- 柳原藤四郎
- 横山定衛

産業経済委員会(六人)

- 委員長 上山留治
- 副委員長 松島平五郎
- 委員 畔川利通
- 今井三右衛門
- 岡田開蔵
- 辻 一敏

教育民生委員会(六人)

- 委員長 和田雅弘
- 副委員長 佐々木隆也
- 委員 岡田開蔵
- 上山弥栄
- 佐々木隆也
- 辻 一敏
- 松島平五郎

副委員長 佐々木隆也
委員 乾 吉一
廣田与三次郎
水上 晟
山岸敏夫

大野勝山地区広域行政
事務組合議会議員

- 斎藤貞夫、嶋田政憲、廣田与
三次郎、山岸敏夫、和田雅弘
- 勝山上志比衛生
管理組合議会議員
乾吉一、川村音一、近藤栄
治、水上晟、横山定衛

議会運営委員会(七人)

- 委員長 横山定衛
- 副委員長 竹内久三
- 委員 岡田開蔵
- 上山弥栄
- 佐々木隆也
- 辻 一敏
- 松島平五郎



表彰を受ける笠川さん
委員として、地域住民の福
祉活動に尽力。

桜井武雄(67) 本町二丁目
織田武尾(65) 郡町一丁目

県民体育大会 競技成績

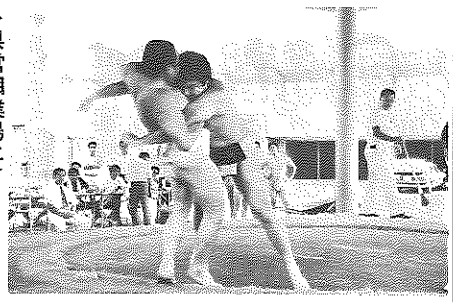

五位 弓道男子、クレー射撃
六位 陸上男子、弓道女子、
銃剣道
個人の部(三位入賞まで)
陸上
一般男子▽三十歳未満四百以
一位 道林徳雄(荒土町新
保)、同八百一位 加藤康
二(芳野二)▽三十歳以上
三十九歳未満五千以二位
上田秋光(旭町二)
一般女子三千一位 村木
みつる(平泉寺町赤尾)
自転車 二位 市原勝(平泉
寺町岩ヶ野)三位 和田栄
一(平泉寺町平泉寺)

市民体育大会 競技成績

市民軟式野球大会
日時 八月二十八日(日)午前
九時、九月三日(土)決
勝戦)午後七時

場所 南部中グラウンドほか
一位 勝山地区 二位 村岡町
三位 鹿谷町 北郷町
地区対抗相撲大会
日時 九月十八日(日)
午後一時半
場所 神明神社境内
団体戦 一位 鹿谷A(松名、
齊藤、福田)二位 荒土(笠羽
中村、笠松)三位 野向(吉元
水野、椿山)
個人戦 一位 丸山真寿(猪野
瀬A)二位 福田勝(鹿谷A)三
位 藤沢孝一郎(村岡A)四位
織田数広(村岡A)

第三十五回県民体育大会は
八月十三日から十五日の三日
間、県内の各競技場で熱戦が
繰り広げられました。
勝山市からは十九競技に、
深谷桂一団長以下選手・役員
合わせて三百二十九人が出場
しました。
自転車競技など各種目によ
く健闘し、好成績をおさめま
した。総得点は百三十点で、
第八位でした。
上位入賞の団体・個人は次
のとおりです。(敬称略)
団体の部(六位入賞まで)
一位 自転車、アーチェリー
男子(三年連続)
二位 サッカー、相撲、ソフ
トボール女子、バドミ
ントン男子
三位 ソフトボール男子
四位 バドミントン女子

長年にわたり、商工業の
発展に尽力。
山岸とみ子(61) 元町二丁目
長年にわたり、婦人会活
動を通じて社会教育や交通
安全思想の普及に尽力。
玉木一雄(74) 野向町牛ヶ谷
公民館活動、文化振興な
どの社会教育活動に尽力す
るほか市政各般に貢献。
竹内隆也(76) 大阪市福島区
西 与志雄(72) 沢町二丁目
藤原 勘(75) 大阪市北区
福祉事業資金として、多
額の寄付。

すぎ

まつ

とちのき

けやき

もみじ

市制30周年記念事業

市の木、市の花選定

市民の皆さんご投票ください

ぼたん

はなしょうぶ

ゆり

さつき

さくら

市では、市制三十周年を記念に、勝山市の象徴として、ふさわしい市の「木」と「花」を選定することになり、市民の皆さんから投票していただくことになりました。

これは、ふるさとと自然に対する愛着心を高めるとともに、情操を養い、清い豊かな人間性とやすらぎのある都市づくりを目的としています。

市の「木」と「花」が決まりますと、今後市民の皆さんとともにこれらの植栽運動をすすめていきます。

市の「木」と「花」の選定については、市の方であらかじめ次の候補（十品目）を選びました。

市の「木」の候補
すぎ、まつ、とちのき、けやき、もみじ

市の「花」の候補
さつき、さくら、ぼたん、はなしょうぶ、ゆり

この候補（十品目）を選ぶにあたり、市は具体的に調査・検討を行い、次のような基準により決めました。

- (1) 勝山地域になじみが深く、かつ育ちやすく、管理が容易なもの。
- (2) 生命力が強く、公園や広場、庭など身近な所で増殖できるもの。
- (3) 日常生活に結びつきがあり、将来に期待のできるもの。

投票は一世帯一枚
区長さん宅へお届けを
締め切りは十月三十一日

豊かな自然、美しいふるさとを、次の世代に引き継ぐのはわたしたちの役割です。

家族で相談して、市の「木」、市の「花」をそれぞれ選び、投票用紙に○印をつけて、早めに区長さんまたは町内会長さんへお届けください。

直接ポストへ投函していただいてもかまいません。

当選者の中から抽せんして記念品を贈らせていただく予定をしています。

締め切りは十月三十一日(日)です。

郵便はがき

9 1 1

勝山市役所

企画課 行

勝山市元町一丁目一番一号

料金受取人私



差出有効期間
昭和58年10月31日まで
切手はいりません

氏名	住所
勝山市	勝山市
町	町
丁目	丁目
番	番
号	号
性別	番地
年齢	番地
歳	番地

市の「木」の候補

すぎ



スギ科

- 1 市内の有名な老木は杉で、歴史を伝える。
- 2 市の政策として、杉の造林事業を推進している。
- 3 建築材として用途が広く、生活に結びつきが深い。

実は食用となる。

- 2 市内の街路樹などに採用されている。
- 3 木製品として、広く生活に生かされている。

けやき



ニレ科

- 1 屋敷木として植栽されている。
- 2 風雪に耐え、大樹となり長寿である。
- 3 木目が特に美しく光沢があり、材質強く用途が広い。

もみじ

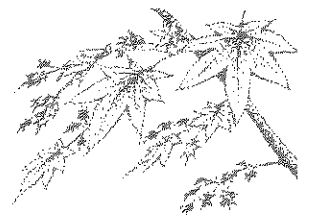

カエデ科

- 1 庭木、盆栽として広く植栽されている。
- 2 秋の紅葉は生活に結びつきが深い(もみじ狩り)
- 3 老木は柱材として価値が高い。

市の「花」の候補

まつ

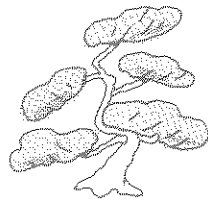

マツ科

- 1 市内どこでも植生する。
- 2 年中緑を保ち、長寿を象徴する。
- 3 樹形は優美で、庭木、盆栽など観賞用として価値が高い。

さつき

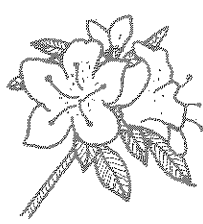

ツツジ科

- 1 花は赤、白、紫と変化に富み、つくりを深しむ。
- 2 愛好家があり、極めて大衆向きで一鉢運動に適する。
- 3 街路、公園、庭に必ず

さくら



バラ科

- 1 弁天桜は県内でも有名
- 2 花見、桜まつりなど市民との結びつきが深い。
- 3 日本を代表する花であり、国花である。

ぼたん

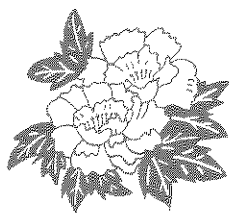

キンポウゲ科

- 1 花はみごとな大輪で、花色も多彩。種類は千種。
- 2 根は漢方薬として貴重を原料である。
- 3 一株運動として今後推進でき、特産地化を目指す。

はなしょうぶ



アヤメ科

- 1 花は大輪で、色は多彩。種類は極めて多い。
- 2 鉢植栽培もでき、切り花として利用される。
- 3 株分けができ、畑地でもよく育つ。

ゆり

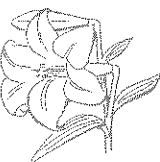

ユリ科

- 1 山野に自生しているが、庭にも手軽に育つ。
- 2 球根は薬草、食用として価値が高い。
- 3 祭事の聖なる花として品位がある。

市の木・花に関する投票(応募)

私は、次のとおり投票(応募)いたします。

	候補名	適当なものに○を1つ	候補以外を選定する場合
木の部	すぎ		種類名
	まつ		その理由と説明
	とちのき		
	けやき		
	花の部	もみじ	
さつき			
さくら			
ぼたん			
はなしょうぶ			
	ゆり		その理由と説明

ご意見がありましたらお知らせください。

市の「木」市の「花」の投票について、くわしいことは市企画課企画調整係 ☎ 八一一一一 内線 三三二(番)へお問い合わせください。

今も元気いっぱい

市内最高齢99歳の 大沢 さつさん

「敬老の日」にちなんで、市は九月十二日から三日間にわたり、九十五歳以上の特別高齢者十人と今年米寿を迎える三十二人の皆さんを巡回慰問しました。

市内でいちばんの高齢者は片瀬地区の大沢さつさんです。

今月号は、このさつおばあちゃんに登場願いました。

さつおばあちゃんは、明治十七年八月三日生まれの満九十九歳。歩くと少し息切れがするようですが、記憶力はよく、いたって元気です。

今も天気が良いと外に出て



▲贈られた飾り皿を前に元気いっぱいのさつおばあちゃん

草むしりなどをしていきます。

朝は六時に起き、夜は八時ごろに寝るといふ規則正しい毎日です。食事は毎食ごはんをお茶わんに軽く一杯と野菜の煮物。なす、じゃがいも、菜っばの煮たものが特に好物とのことです。肉類は全然食べず、魚は、むつ、かれいななど白身のものなら食べます。バナナ、ブドウ、すいかなどの果物は大好物です。

性格はきちょうめんで、朝起きると、必ず仏壇に参り、そして髪を孫のお嫁さん裕子さん(33)に結ってもらいます。

さつおばあちゃんの自慢は、選挙の投票を欠かしたことがないことです。

この日、市長が届けた飾り皿の自分の写真を見て、「これはうらやが、なんとえけい(大きい)顔やのう」と言って、皆を笑わせていました。

大沢さつさん以外で、今年九十五歳以上になる人は次の皆さんです。

- 小山やすさん(99) 鹿谷町保田
- 新谷六松さん(96) 沢町二丁目
- 島田はやさん(96) 北郷町東野
- 川島ゆりさん(96) 荒土町松田

- 旭 つねさん(95) 平泉寺町平泉寺
 - 山口はつさん(95) 栄町四丁目
 - 横山ちみさん(95) 荒土町別所
 - 丸山はつさん(95) 北谷町木根橋
 - 中道さきさん(94) 平泉寺町大谷
- いつまでもお元気で。

くらしの知恵

換気扇の手入れ

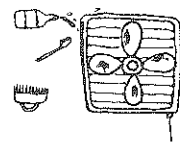

台所の換気扇は油煙やほりで、ひどく汚れやすいものです。

長い間ほっておくと、回転のスピードが悪くなるほか、器具そのものの傷みもひどくなります。少なくとも三カ月に一回は汚れをとる方が、働きをよくし、寿命を延ばすポイントになります。

【手入れ法 1】
木片やへら、たわしなどでこびりついた汚れを取り、アンモニアをたらし洗剤や粉石けんで洗うと、きれいになります。

【手入れ法 2】
小麦粉を直接ふりかけ、一定時間おきます。油汚れを小麦粉に吸着させてから、布でふきとります。細かい部分には、古い歯ブラシを使うと便利でしょう。

文化財をたすねて(14)

市指定

勝山製糸工場扇額

幕末の開国以来、最も重要な輸出品となったのは生糸であった。明治になると、自由競争の方向が打ち出され、各地の生糸生産は、にわかに活気づいた。

勝山でも、養蚕技術や機械技術の習得への関心が高まり、フランス人技師のもとへ、従業員を派遣したりして、製糸技術の向上をはかった。

明治九年には、機械二十四釜、従業員十八名をもって勝山製糸会社が設立された。以後、生産能力の向上に努め、同十七年には、高性能の蒸気機関を導入し、機械百釜、従業員二百四十人という大規模なものになった。

市内には他に大きな製糸工場が二つ、零細製糸屋と呼ばれる小規模工場が五十〜六十戸ほどあり、年間総生産高は約三千貫(約一万二千*)にもなった。

しかし、明治二十九年の勝山大火でほとんどが焼失し、そのあと、「機業」への転業が多く、製糸業は衰退の道をたどることとなった。

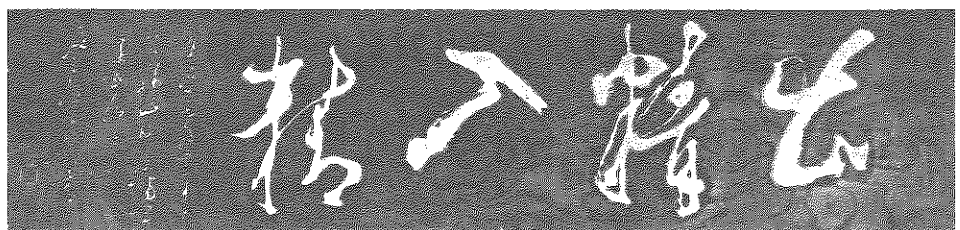

▲縦54センチ、横27.7のケヤキ材に「精を出し、精を入れ」と草書文字で書かれている

この製糸工場扇額は、当時、製糸工場に働く従業員の士気高揚にと作られたものです。現在の勝山の繊維産業形成の基礎を成した製糸業を語るうえで、貴重な資料である。今は、久保興三治氏宅(元町一丁目)の玄関正面に掲げられている。

話題を追って

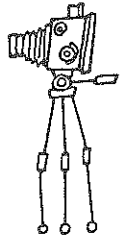

奥越マラソン大野大会 締め切りせまる 9月26日(月)まで

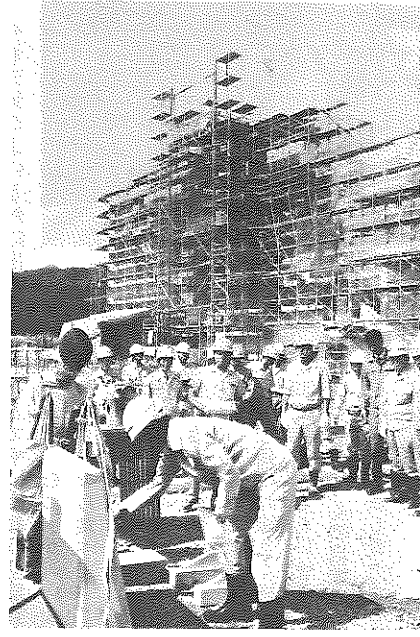
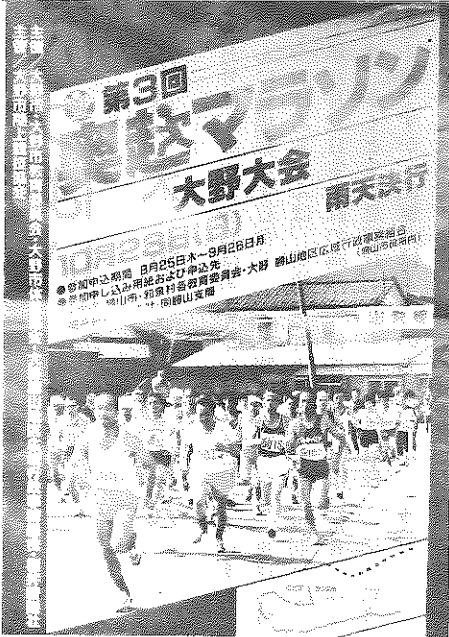

浄化センターで定礎式

九月十日(土)、勝山浄化センターの定礎式が、池田市長をはじめ工事関係者多数出席し、行われました。

六十年八月一部供用開始を目指すし進めている公共下水道事業の終末処理をする浄化センターは、一昨年着工し、今秋には機械棟、水処理施設が完成、管

理棟は来年十月完成の予定です。第一期事業として市街地と村岡町の一部を含む約二百七十五軒を対象に、総工費百十四億五千六百万円をかけ、急ピッチで工事を進めています。下水道管の延長は、今年度末には計画の約七〇%(五万二八四戸)に達する見込みです。

▲機械棟をバックに定礎の儀を行う池田市長

浄化センターで定礎式

ふれあいの部屋を開設

市内の在宅障害者の皆さんが、みんなと話し合いたい、そこへ行けばだれかと会える—そんな願いをもって設けたのが「ふれあいの部屋」です。

現在、ボランティアの人たちを含めて十五人ほどの人が、古切手の収集・整理などの共同作業をしながらふれあいの場をもっています。

開設は、毎月第一・三、月曜日、午前十時から午後三時、教育福祉会館一階身障者図書室です。皆さんの参加を呼びかけています。



イザというときに備えて

八月二十七日(土)、工場自衛消防隊の第十三回消防操法競技大会が、勝山南中部で行われました。

市内十四事業所から約百七

▲女性隊員も大活躍



共同作業でほんとうのふれあい

十人が参加。小型動力ポンプ操法などに、日ごろの訓練の成果を競い合いました。

最後に、竜谷、下長洲のチビツ子消防隊も大人に負けじとポンプ操法を披露し、盛んな拍手を浴びていました。

九月十日(土)、東縦貫線の旭町付近で、タンクローリー、乗用車などの二重衝突事故を想定して、救急救助訓練が行われました。

この日、市消防署、警察署、市医師会など各関係機関から約四十人が参加し、消火活動や負傷者の救助訓練を行いました。

この訓練は、大規模災害のとき、各関係機関の連絡・協力体制の確立をはかることを目的に、毎年あらゆるケースを想定して行っています。

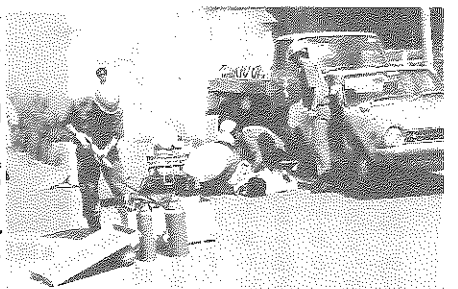

車内に閉じ込められたドライバーの救出訓練

秋の交通安全運動 9月21日 ~ 30日

おとしよりを事故から守ろう

いま交通事故は非常事態

おしらせ

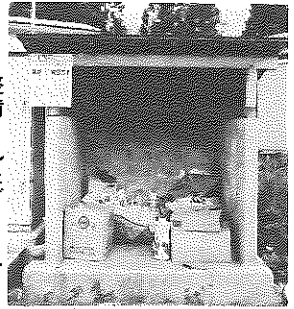

よく整備されたゴミステーション。北郷町東野

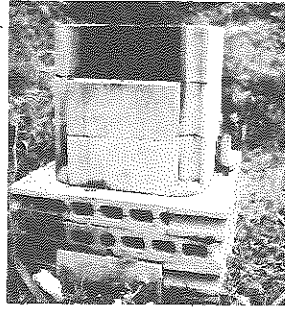

ブロックによる簡易焼却炉

ゴミステーションの整備に助成

市は、すでに各地区に設置してある廃棄物集積場（ゴミステーション）を整備する場合に、その経費の一部を助成しています。

環境美化をはかるため、ゴミステーションに外壁および上屋を設ける場合に助成するものです。

設置計画のある地区は、事前に市保健衛生課までご連絡ください。助成額は、経費が五万円以

上のとき、その三〇%の金額で最高三万円までです。どうぞご利用ください。

簡易焼却炉用にブロック無料配布

現在、燃えるゴミ収集区域外の郊外については、自家処理をお願いしています。

市は、その便宜をはかるため、本年も、簡易焼却炉用のブロックの無料配布を予定しています。希望の地区は区長

難病特別見舞金制度

勝山市には、原因不明の症状で治療が極めて困難な特定疾患およびこれに類する病気で苦しんでいる人に、見舞金を贈り激励する制度があります。該当する人はご利用ください。

対象となる疾病

- 1 難病
- (1) ベーチエット病 (2) 多発性硬化症 (3) 重症筋無力症 (4) 全身性エリテマトーデス (5) スモン (6) 再生不良性貧血 (7) サルコイドーシス (8) 筋萎縮性側索硬化症 (9) 強皮症、皮膚筋炎および多発性筋炎 (10) 特発性小脳萎縮症 (11) 結核性動脈周囲炎 (12) 潰瘍性大腸炎 (13) 大動脈炎症候群 (14) ビュルガー病 (15) 天疱瘡 (16) 脊髄小脳変性症 (17) クローン病 (18) 難治性の肝炎のうち劇症肝炎 (19) 悪性関節リウマチ
 - (20) パーキンソン病 (21) アミロイドーシス (22) 後縦靭帯骨化症 (23) ハンチントン舞踏病 (24) ウイルス動脈輪閉塞症 (25) 下垂体機能障害 (26) ネフローゼ症候群 (27) 突発性難聴 (28) 溶血性貧血 (29) 肺腺癌 (30) 突発性心筋症 (31) 免疫不全症候群 (32) 脳脊髄血管異常 (33) 慢性じ

- ん炎（じん機能不全） (34) 網膜色素変性症 (35) メニエール病 (36) 慢性すい炎 (37) 若年性高血圧症 (38) 原発性肺高血圧症 (39) 特発性門脈圧こう進症 (40) 肝内胆汁うっ滞 (41) シェーグレン病 (42) 難治性の肝炎 (43) 特発性非感染性骨え死症 (44) 橋本病
- 2 育成疾患（満一歳から小学校就学までの幼児）
 - (1) 心臓疾患およびその他の先天性内臓疾患 (2) じん臓疾患 (3) 悪性脳性疾患
- 3 先天性代謝異常その他の疾患（満一歳から小学校就学までの幼児）
 - (1) フェニルケトン尿症 (2) ウイルソン病 (3) 先天性クレーチン症 (4) 先天性無ガンマ

さんを通じてお申し込みください。▽二十戸ぐらいに一施設▽ブロック三十四個一組

事業所や商店のかたは届け出を

事業所や商店など事業活動に伴って生じるゴミを、市の収集車で処理をしたい場合は、申請が必要です。

まだ申請のしていない事業所・商店のかたは、市保健衛生課まで届け出てください。

以上のことのくわしいことは市保健衛生課環境衛生係（☎八―一―一内線三〇三番）へ。

水道管掃除のお知らせ

市上水道は、昭和三十五年に給水を開始し、今年で二十三年めを迎えました。使用年数の経過に伴い、水道管内には水アカ、サビなどが付着しています。そして、一時的に多量の水を使用すると、付着物が分離し、蛇口から濁った水が出る場合があります。それを防止するため、次の日程で水道管内の水アカ、サビを取り除く作業を行います。ご不便をおかけしますが、その作業時間中は、水が濁りますので、ご使用にならぬようご注意ください。

作業日時 十月十九日（水）、二十一日（金）、二十六日（水）、二十八日（金）、午後十時から午前二時まで。（当日雨天のときは中止）

注意 ●作業中は、絶対に水を出さないでください。●作業時間内に水が必要な場合は予備水をくんでおいてください。●作業時間が過ぎてから、使用するとき、濁りがなければ確認してください。●長時間放水しても、濁りがとまらない場合は、市上水道課（☎八―一―一内線三〇三番）へ連絡してください。

新・旧大用水の通水止めのお知らせ

漏水防止工事のため、新大用水は九月二十日から十二月二十日まで全区間通水止め。旧大用水は高島地係下流を十月十五日から十二月十日まで通水止めとなります。火の元に十分注意してください。問い合わせは市農務課へ。

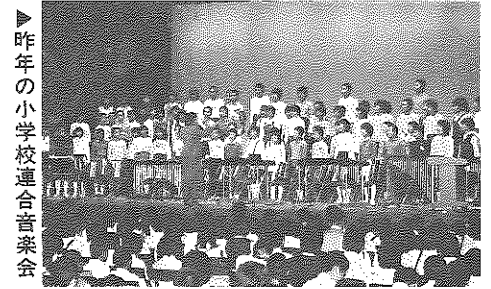

▶ 昨年の小学校連合音楽会

第20回市民総合文化祭

行事日程決まる10/19～12/11

第二十回市民総合文化祭の日程が決まりました。小学校の皆さんの音楽会を皮切りに十二月十一日までいろいろな行事が予定されています。市民の皆さんの多数の参加をお願いします。それでは十月中の行事をお知らせします。

- 二十日市民総合文化祭の日程が決まりました。小学校の皆さんの音楽会を皮切りに十二月十一日までいろいろな行事が予定されています。市民の皆さんの多数の参加をお願いします。それでは十月中の行事をお知らせします。
- 小学校連合音楽会十九日午後一時 市民会館ホール
- 中学校連合音楽会二十日午後一時半 市民会館ホール
- 小・中学校連合絵画・書道展十九日～二十日午前九時 教育福祉会館
- アマチュア無線展二十三日午後一時 市民会館大会議室
- 市民俳句大会二十九日午後一時 教育福祉会館
- ギター発表会二十九日午後七時 市民会館ホール
- 川柳作品展二十九日～三十日午前九時 教育福祉会館
- 市民川柳大会三十日正午 教育福祉会館
- 市民囲碁大会三十日午前九時 教育福祉会館
- 婦人のつどい三十日午前九時 教育福祉会館

県政バス 参加者募集

県政バスは、県の施設などを訪れ、県政に対する認識と理解を深めていただくこととするものです。皆さんもどしどし参加ください。日程などは次のとおりです。

▽十月二十五日(火)出発

大野駅前発八・三〇——勝山消防署前発八・五〇——県庁舎——生涯学習センター(昼食は県庁)——県営馬術場——交通管制センター——勝山着五・〇〇

▽費用 無料

▽筆記用具、水筒、弁当は各自ご持参ください。

(注意)

かどうかなど、十分考えることがたいせつです。一度取り交わした契約は守らなければなりません。したがって、契約書をよく読み、契約の対象、内容などについて不明な点があれば、納得がいくまでセールスマンに尋ねることが必要です。

消費者苦情相談

訪問販売や契約上のトラブルでお困りのかたがたいへん増えています。どうぞお気軽にご相談ください。

市企画課広報係へ
(電話)二三内線二三番

ホームパーティ商法 なべの訪問販売にご注意

最近、なべの訪問販売の被害が増えています。ある家庭に頼んで、そこを会場に料理講習会などを開き、その席上なべの説明、宣伝をし、言葉巧みにいろいろななべ一式を売り込みます。代金は、信販



(おもて)

40	福井市大手三丁目十七の一 福井県庁 県民相談室御中
----	---------------------------------

(うら)

住所	氏名	年齢	勝山市
出発地	10月25日	出発日	

参加申し込みは往復ハガキで

- 未成年者、七十歳以上の参加はご遠慮ください。
- 参加申し込みが多い場合は先着順となります。(定員五十五人)
- 参加決定は返信用ハガキで通知します。

交通事故のご相談は お気軽にどうぞ 無料でご相談に応じています

午前9時半～午後4時半(平日)
土曜日は正午まで
◎専門の相談員が親身になってご相談に応じます。
◎弁護士相談日：第2・第4火曜午後1時～4時

社団法人日本損害保険協会 福井自動車保険請求相談センター

福井市大手3-7-1 織協ビル5階502号室
福井調査事務所内
☎0776-22-3282(直通) 0776-21-2466
電話のご相談もお受けします

覚せい剤・シンナーなどの乱用者を追放しよう

——増加をたどる乱用者——

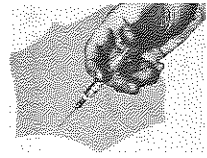

麻薬・覚せい剤禍撲滅運動 10月1日～11月30日

おしらせ

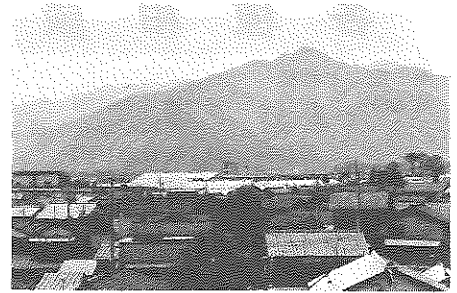

住宅統計調査にご協力を 勝山市では千九百世帯が対象

五年に一回実施されます「住宅統計調査」が十月一日、全戸一斉に行われます。

この調査は、「住宅の国勢調査」といわれる大規模な調査で、私たちの生活の基盤である住宅の状況を明らかにするとともに、これからの住宅建設計画、都市計画、などの立案のための資料として広く利用されます。

調査対象となる世帯は、全国で約四百万世帯、本市では千九百世帯が調査の対象となります。

九月下旬から、調査員が対象の世帯を訪問しますので、ご協力をお願いします。

調査した事柄は、統計を作るだけに使うもので、そのほかには一切使用しません。

問い合わせは市商工観光課(☎八一一一―内線三三二番)へ。

請求手続きは お早めに 戦没者の妻に対する 特別給付金

戦没者遺族等援護法の一部を改正する法律が、昭和五十八年五月四日公布施行されたことにより、次の事項に該当する遺族のかたで、まだ特別

給付金を請求していない人は、早急にしてください。

今回の対象者は、四十八年四月一日に第四回特別給付金い号を受ける権利を取得している人で、五十八年三月三十一日までの間に死亡、婚姻などで公務扶助料遺族年金等を受ける権利を失っていない人。

請求手続き等については市福祉事務所係係係(☎八一一一―内線三八一番)へお問い合わせください。

市職員採用試験

受け付けは十月一日〜十一日

昭和五十八年度勝山市職員採用候補者初級試験を次のとおり行います。

▽試験区分と採用予定人員

消防(男子) 一人

▽受験資格

○昭和三十四年四月二日から昭和四十一年四月一日までに生まれた人。

▽第一次試験

日時 十月三十日(日) 午前九時

場所 大野高等学校
大野市城町二一十四

方法 高校卒業程度の教養試験と作文試験

発表 十一月中旬
▽第二次試験

日時、場所は第一次試験合格者に直接通知します。

▽受付期間
十月一日(土)から十一日(火)まで

▽問合せ先
申し込みについて、くわしいことは市役所人事課(☎八一一一―内線二三三番)へ。



畜犬登録および狂犬病 予防注射(秋期)について

犬を飼っている人は、毎年一回犬の登録をし、六カ月ごとに狂犬病予防注射を受けなければなりません。

この機会に必ず受けてください。

【料金】
畜犬登録手数料一頭につき
二百円

狂犬病予防注射料
二百四十円

狂犬病予防注射済票
三〇三番へ。

合計三千七百円(ただし、登録済みの場合は千六百円)【持参するもの】
印鑑と料金
【その他】
犬によく慣れている人が連れてきてください。

問い合わせは勝山保健所(☎八一〇三五九)か市保健衛生課(☎八一一一―内線三〇三番)へ。

58年度畜犬登録および狂犬病予防注射(秋期)実施日程表

月日	区域	実施場所	時間	月日	区域	実施場所	時間
10/3 (日)	町部	専売公社横	午前10:00~11:00	10/5 (水)	野向町	北野津又公民館前	午後1:10~1:30
		勤労青少年センター	午前11:10~11:50			野向公民館前	午後1:40~2:10
		市民会館横	午後1:10~2:30		荒土公民館前	午後2:20~2:50	
10/4 (火)	遅羽町	農協遅羽支所前	午前10:00~10:30	10/6 (木)	鹿谷町	吉原埋骨所横	午後3:00~3:20
		遅羽農村生活環境改善センター前	午前10:40~11:00			矢戸口バス停前	午前9:40~10:00
		農協大渡出張所前	午前11:10~11:40			鹿谷公民館前	午前10:10~10:40
10/5 (水)	北谷町	農協平泉寺支所前	午後1:10~1:50	10/7 (金)	町部	広田製材所横	午前10:50~11:20
		猪野瀬公民館前	午後2:00~2:40			保田農業開発センター前	午前11:30~11:50
		旭フード前	午後2:50~3:30			北郷公民館前	午後1:10~1:40
10/3 (日)	村岡町	村岡公民館前	午前9:20~10:00	10/4 (火)	北郷町	北郷糺物組合前	午後1:50~2:20
		寺尾バス停前	午前10:10~10:25			坂東島会館前	午後2:30~2:50
		杉山バス停前	午前10:35~10:50			浄願寺前	午前10:00~11:00
10/4 (火)	北谷町	小原分校前	午前11:05~11:20	10/5 (水)	北谷町	勝山土木事務所前	午前11:10~11:40
		北谷公民館前	午前11:35~11:50			勝山保健所前	午後1:10~2:00

各種相談

◎心配ごと相談
日 時 10月5日(水) 10月19日(水)
午前10時から午後3時
10月12日(水) 10月26日(水)
午前10時から正午
場 所 教育福祉会館身障者図書室

◎法律相談 (心配ごと相談の併設)
日 時 10月5日(水) 午前10時から午後3時
場 所 教育福祉会館身障者図書室
担 当 乙部幸市郎弁護士

◎結婚相談
日 時 10月7日(金) 10月21日(金)
午前10時から午後3時
場 所 教育福祉会館相談室
心配ごと・法律・結婚の各相談について、
くわしいことは市社会福祉協議会へお問い合わせください。(☎8-1111内線389番)

◎社会保険相談
日 時 10月19日(水) 午前10時から午後3時
場 所 勝山商工会館

◎人権擁護・行政・交通事故相談
日 時 10月13日(水) 午前10時から午後3時
場 所 教育福祉会館1階和室

◎経営相談
工場経営相談
日 時 10月7日(金) 午後1時から4時
場 所 勝山商工会館
助言者 高原経営診断事務所長 高原信夫氏

商店経営相談
日 時 10月14日(金) 午後1時から4時
場 所 勝山商工会館
助言者 村田商業研究室 村田与一郎氏

保健ガイド

◎3歳児・1歳半児健康診査
日 時 10月28日(金) 午後1時半から午後3時
場 所 勝山保健所2階
該当児 3歳児 (昭和55年10月生)
1歳半児 (昭和57年4月生)

◎3ヵ月児健康診査
日 時 10月7日(金) 午後1時から午後2時半
場 所 勝山保健所2階
該当児 3ヵ月児 (昭和58年6月生)

献血

◎日時および場所
10月18日(水) 午前10時から午後3時
勝山市役所前

告知板

下水道排水設備展示案内
日 時 9月28日(水)・29日(木)
午前9時から午後5時
会 場 市民会館1階展示ホール
問い合わせ 市下水道課(☎8-1111)

▼今月号は、毎年医療費増に悩む国保についての特集を組みました。医療費の節約に何か妙案はないものか……。やはりふだんの健康管理がいちばん大事ではないでしょうか。▼人の紹介は「敬老の日」にちなんで市内最高齢者の大沢さつさんをお訪ねしました。自宅のうしろでは越前大仏の工事が進んでいました。高齢者慰問の記念品は、大仏様をおり込んだふろしきとか。▼日曜ガソリン給油当番の十月分は、編集時点で未定だったので掲載できませんでした。

コース 勝山市役所発八・三〇—ケイテー大日工場—大仏建立地—北陸製菓—アイケー産業—大野青年の家(昼食)—オリオン電気—日本重鉛中電鉱業所—勝山着十六・〇〇
参加料 三百円(当日徴収)

十月一日(土)から九日(月)まで一般無料開放します。時間帯は午後一時から八時半までです。ただし、三日(月)は休館。五月一日開設以来、延べ二万九千人余の利用がありました。無料開放以後、プールは閉館となります。今年最後の水泳をお楽しみください。

自分たちのまちを知ろう
広域行政バス

参加者募集

大野・勝山広域行政事務組合

お知らせ

持ち物 水筒・雨具(昼食は主催者側で用意)
応募方法 ハガキに住所・氏名・年齢・電話番号を書いて〒921-01勝山市元町二丁目1-1勝山市役所内 大野・勝山地区広域行政事務組合へ応募締め切り 十月二十五日(火)まで。定員(四十五人)以上の場合は抽せんによる。くわしくは事務局(☎8-1111内線二六八番)へ。

**入スポーツの秋、全員集合
親子体力づくり大会**

親子いっしょに、秋の一日をスポーツで楽しみましょう。次のとおり「親子体力づくり大会」を開催します。どうぞ参加ください。
日 時 十月十日(月)(体育の日)
場 所 勝山海洋センター 午前九時受付

今日の納税

国民健康保険税 二期分
国民年金 二期分
九月三十日(金)までに忘れずに納めてください。



内容 ・親子マラソン
・レクリエーション
・水泳
・ウォークラリー

申し込み 十月六日(木)までに市教育委員会体育課(☎8-1111内線三六九番)へ申し込んでください。

登記無料相談

十月一日は「法の日」です。土地や建物の登記(表示、分筆、測量、売買、相続等の登記)や商業法人登記に関する問題および人権擁護に関する問題についての「無料相談所」を次のとおり開設します。どなたもお気軽に相談ください。

日 時 十月一日(土)
場 所 勝山商工会館 午前十時から午後四時

消費者とマーク

使って安心 計って正確

私たちの日常生活にはいろいろのマークが活躍しています。これらのはかりが果たして正確かどうか、性能はどうかという判断は、私たち消費者には、なかなかできません。そこで、私たち消費者に代わって、国が一定の技術上の基準を設けて、その基準に適合したものについての「合格証」を付けさせる制度があり、これを「家庭用計量器制度」といいます。

現在、この制度の適用を受ける家庭用計量器は、ヘルスメーター、調理用はかり、乳児用はかり、板付きガラス製温度計、バイメタル式温度計(針の動きによって温度の目盛りを指す方式のもの)、二メートル以下の繊維製および合成樹脂製の巻き尺の六種類です。お買い求めの際は、このマークがついているかどうかお確かめください。



家計簿をあっせん

◆金額 一冊二百六十円
◆締め切り 十月三十一日(月)
◆申込先 市企画課広報係 ハガキで申し込まれる場合は、住所・氏名・電話番号を必ずご記入ください。

編集後記

▼今月号は、毎年医療費増に悩む国保についての特集を組みました。医療費の節約に何か妙案はないものか……。やはりふだんの健康管理がいちばん大事ではないでしょうか。▼人の紹介は「敬老の日」にちなんで市内最高齢者の大沢さつさんをお訪ねしました。自宅のうしろでは越前大仏の工事が進んでいました。高齢者慰問の記念品は、大仏様をおり込んだふろしきとか。▼日曜ガソリン給油当番の十月分は、編集時点で未定だったので掲載できませんでした。