

広報

かがやき

人口	(58. 11. 1現在)
男	15, 199人
女	16, 031人
計	31, 230人
世帯数	7, 765

発行 福井県勝山市・編集 企画課

〒911 福井県勝山市元町1丁目1番1号
☎(07798) 8-1111

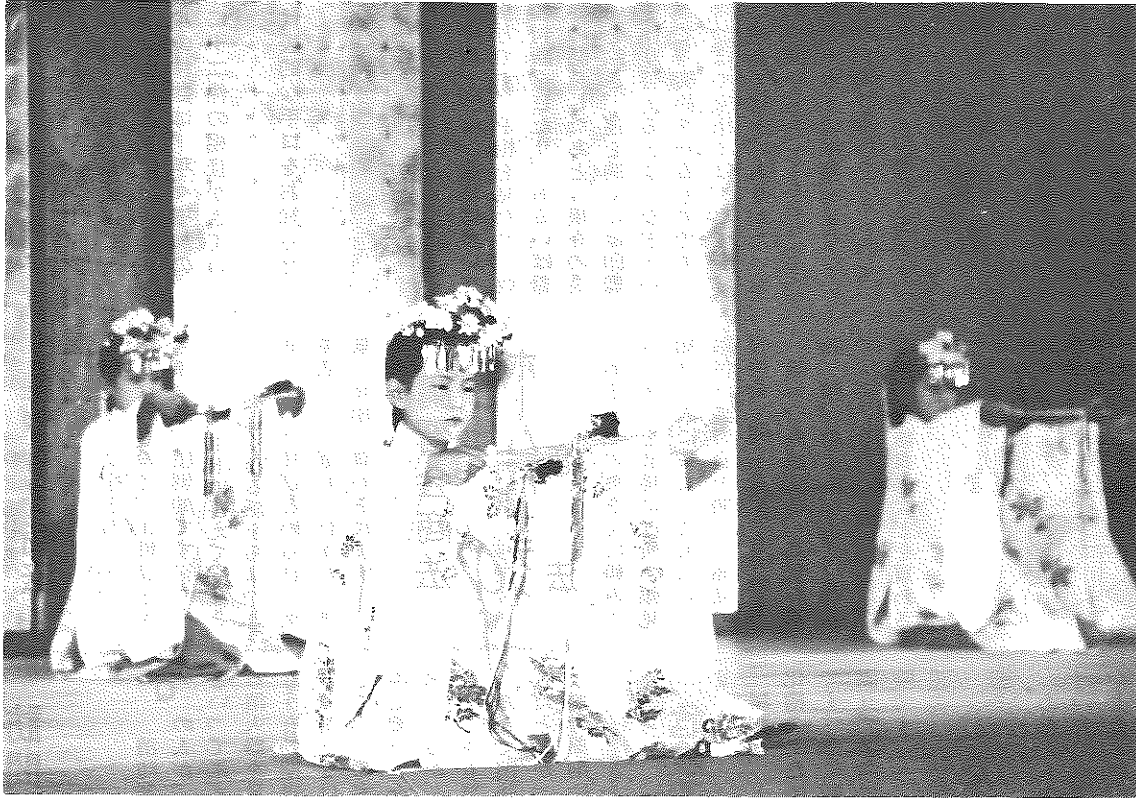

第20回市民総合文化祭 初舞台「浦安の舞」を披露

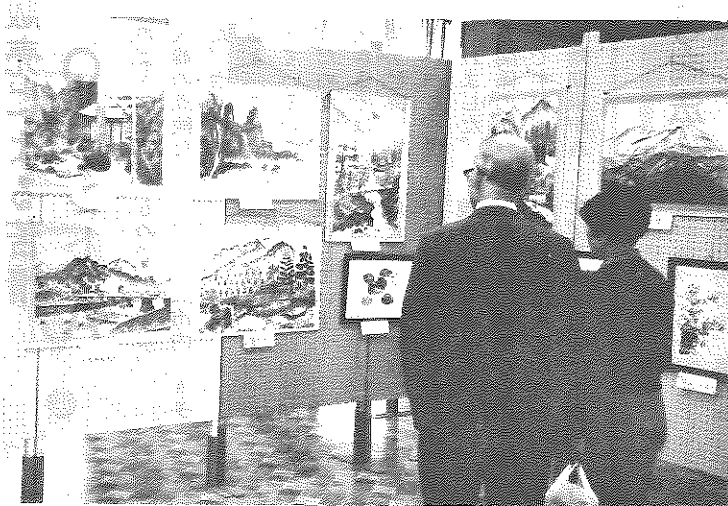

◀力作ぞろいの展示会

文化の祭典——第二十回市民総合文化祭が、教育福祉会館など二会場で行われていきます。

十一月二日(水)三日(木)には、書道・書画・絵画展など文協会員の作品展示や芸能発表会が行われ、市民の皆さんが、たくさん訪れました。

芸能発表では、平泉寺雅楽伝承会のチビツ子たちが伝統芸能「浦安の舞」に初挑戦、華麗な舞に盛んな拍手があくられました。(写真上)

も く じ

- ◇ 巧妙な訪問販売にご注意を …… 2～3
- ◇ 市教育委員会表彰
松本さんらに学校教育賞 …… 4
- ◇ “人、ひょうたん作りの
大平謙寿さん …… 5
- ◇ 文化財をたずねて(10)
市指定泰澄大師母の墓所 …… 5
- ◇ 話題を追って
越前大仏殿上棟式など …… 6～7
- ◇ 冬に備えてのお知らせ …… 8
- ◇ お知らせ …… 9～10

情操環境都市づくりの3本の柱

- ❖ 創造力豊かな精神文化の誇り高い人間都市づくり
- ❖ 産業経済の調和のとれた安らぎの田園都市づくり
- ❖ 創意工夫の盛んなソフト産業都市づくり

販売にご注意を 増えています

訪問販売をめぐって多くのトラブルが起こっています。居ながらにして商品の購入ができる、マンツーマンで十分な説明を受けられる、という本来の長所はどこへやら、明らかな押し売りも多いからです。勝山市でも訪問販売トラブルの件数は、年々増加の傾向にあります。本年もすでに十二件の相談がきています。

そこで、悪質な訪問販売の代表的な手口をお知らせしましょう。

開運商法

印鑑、つば、宝塔に多い売り方です。手相を見たり、姓名判断をしたり、あるいは霊界の話をしたあと、現在の災いを除き、運を開くには印鑑を作り替えるとよいなどいって、契約させるものです。つばや宝塔では、車で会場に連れて行き、ありがたいお話を聞かせることもあり。祖先や水子の供養が足りないため家族に訪れる不幸を防ぎ、幸せになるとの触れ込みです。

SF商法

SFとは新製品普及会の頭文字をとったものですが、日用品や食料品の安売りあるいは説明会をするとの名目で人を集め、閉めきった場内で熱狂的な雰囲気盛り上げて商品を買わせるので、催眠商法ともいわれています。

キャッチ商法

路上で、文字どおりキャッチされるもので、化粧品とか健康食品が圧倒的です。アンケートに答えてください、美しくなる話をちよっと聞いて、と呼びとめられ、喫茶店などへ連れて行かれ、多量、高額に買われます。

講習会商法

ホームパーティー商法

あるお宅の奥さんに頼みこみ、そこを会場に近所の顔見知りの人に集まってもらい、着付け講習会を開く、商品の説明会を開くというものです。講習会商法では、高価な着物、帯、ホームパーティー商法ではプラスチック製台所容器など、健康食品などを買わされます。



お宅をお借りしてホームパーティー形式で、ステンレス鍋を使った料理講習会をさせてほしいのですが、これは、粗品ですけど

訪問販売による苦情

Q アンタA

Q 消防署員のような服装の人が、消火器の点検だといつて来ました。台所にある消火器を見せると、「これはもう有効期限がきているので取り替えなければだめだ」そして、「この家の大きさでは二本必要だ。今ちょうど持って来ているから」といって、現金で二本も買われました。

A あとで消防署と関係のない人だとわかったのですが、消火器の薬剤には有効期限があります。五年を目安に本格的な点検をしなければならぬ法的な義務はありません。最近、特殊なものを除いて、粉末消火器がほとんどです。五年を目安に本格的な点検をしなければならぬ法的な義務はありません。最近、特殊なものを除いて、粉末消火器がほとんどです。五年を目安に本格的な点検をしなければならぬ法的な義務はありません。

危険です商法

屋根瓦、トイレファン、浄化槽のふたの販売に多いものです。急に訪問してきた一回限りの業者に任せることは危険です。

かたり商法

あたかも消防署や郵便局などの公的機関からの訪問らしくよそおい、商品売りつけるものです。

消火器や表札、避妊具、ガス漏れ警報器などがあります。「有名店のかたり」というのもあります。路上を通行中呼びとめ、



消防署の方から、消火器の点検にきました

アポイント商法

英語教材は、ほとんどこのやり方です。用件不明で、ただ「電話をください」と葉書が来て、電話をかける。海外旅行へ安く行ける方法があ

検をして、詰め替えをすればよいでしょう。直射日光や湿気のない適切な保管と外観点検をしていけば、有効期間は相当延長されます。

消火器本体の使用限度は十五年が目安になっています。なお、消防署では消火器の点検には行きませんし、物品などの売買やあつせんをすることもありません。

特に、留守番のおとしよりがひっかかるようですので、十分ご注意ください。

まずは話を聞いて、いわれ喫茶店で話しているうちに契約をさせられるというものです。あるいはアンケートに答えたところ、抽せんに当たったので来てほしい、といわれ、行ったところ教材を買うことになってしまうということになるのです。

もうけたい商法

サイドビジネスや内職にもうかりますよ。有利なお仕事との触れ込みで売られるものです。

自動販売機、あて名書き内職、テレビアニメーション彩画講習などがあります。

巧妙な訪問 最近被害が



訪問販売に

ひっつかからないための

チエツクポイント

1 購入意思のないとき
は、はじめからきつ
ぱり断ること

自分にとって不必要なもの
だったり、都合の悪い時間に
呼びとめられたりしたら、は
つきり勇気をもって断ること
です。

2 即金払いをしないこ
と

訪問販売法で規定されてい
るクーリングオフ制度は商品
を受け取り、現金で一括払い
をしてしまったものには適用
がありません。たとえ、小額
のものでも、手もとにお金か

あったとしても、慎重を期し
て、代金は全額支払わない方
が無難です。

3 うかつに署名、押印
をしないこと

訪問販売法が適用される商
品は日常購入商品(43種目)
ですが、生鮮食品や新聞、
役務(サービス)、それにク
ラブ入会勧誘などは規制の対
象になりません。高額な違約
金稼ぎの業者がありますので、
気軽に署名、押印などはしな
いことです。

4 このだれが、何の
目的で訪ねてきたの
か確かめること

訪問販売法では販売業者の
氏名や商品の種類を明らかに

訪問販売法で商品を購入する

際、代金を分割で支払う場合
のほとんどがこの契約(個品
割賦購入あっせん契約)で、
通常「クレジット契約」とか
「立て替え払い契約」とかい
われています。

商品の購入代金を信販会社
が、消費者に代わって販売店

することを規定しています。
これをあいまいにしているセ
ールスマンはルール違反です
ので取りあわないことです。

5 契約の内容を明らか
にした書面を受け取
ること

訪問販売法では販売業者に
契約したときには、取り引き
条件を明らかにした書面を消
費者に交付することを義務づ
けています。

販売業者の氏名、住所、商
品の価格や代金の支払い方法
など、後日のトラブルを避け
るために必要です。

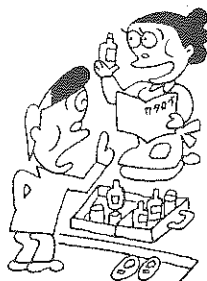

訪問販売法で商品を購入する

に一括払いをし、消費者は信
販会社に分割して返済する仕
組みです。

消費者は、販売店とはその
商品の売買契約、信販会社と
は立て替え払い契約を結ぶこ
とになるのです。

商品が不良品で、販売会社
が責任をもたない場合にも、

クーリングオフ 制度とは

訪問販売では
消費者がセル
スマンの話につ
られてうっかり
契約してしまい、
後日のトラブル
となる例が多い
ことから、契約
をした日を含め
て四日間なら無
条件で解約がで
きると決められ
た法律上の制度のことです。



また使用したり、消耗してし
まったもの(健康食品、コン
ドームおよび化粧品など)に
は適用されませんので、よく
注意をするようにしてくださ
い。

申し込みを撤回したり、解
約したいときには、その期間
内(日曜、祝日も含めます)
に書面(書留郵便か、内容証
明郵便が確実です)で、業者
に通知をすればよいのです。
違約金を支払うこともなく、
すでに納めた頭金、申込金な
ども返してもらえます。
ただし、この権利も、頭金
で全額支払ってしまったもの、
た法律上の制度のことです。

訪問販売など特殊販売の手
口は多種多様です。消費者の
保護を目的とした訪問販売法
が、これらの販売方法のすべ
てに網をかぶせているわけ
はありません。したがって、
何でもクーリングオフによっ
て解約ができると思つたらま
ちがいです。
こうした訪問販売について
の苦情や相談は市役所企画課
で受け付けています。

信販会社への支払いはしなけ
ればなりません。

最近、一部改善はされまし
たが、このショッピング契約
は、その複雑さのために、多
くのトラブルが発生していま
す。

また、信販会社の確認方法
が、電話で手軽にすませるだ
けというのも、後々のトラブ
ルの原因になりがちです。

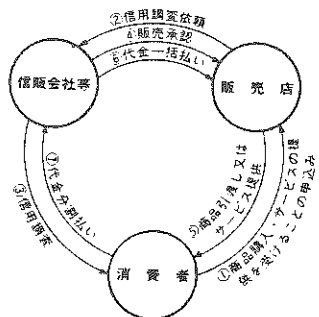

五十八年度市教育委員会表彰 松本昭雄さんらに学校教育賞

市教育委員会は、文化の日
の十一月三日、五十八年度表
彰式を行い、学校教育、社会
教育、保健体育の振興、向上
にそれぞれ功績のあった個人
や団体を表彰しました。

◇学校教育賞

松本昭雄(55) 沢町二丁目
奥越地区生徒指導推進教
員、市愛護センター常任理
事として、青少年の健全育
成に尽力した。

◇学校教育奨励賞

長年、県実践国語会、市
国語分科会の推進員として
国語教育の向上に努力した。
北川 雅(37) 成器南小教諭
児童生徒の体育指導に努
力し、スポーツ競技の向上
にめざましい成果をあげた。

◇社会教育奨励賞

丸山俊子(12) 都町三丁目
全国小・中学生「かるた
大会」に二位の好成績に輝
いた。

玉木 薫(30) 郡町一丁目
ボーイスカウトのリーグ
―養成に大きな貢献をした。

◇保健体育賞

杉木みつる(32) 平泉寺町赤尾
第三十五回県民体育大会
陸上三千メートル競走優勝など、
ママさん選手として活躍し
た。

◇保健体育奨励賞

勝山精華高校(定時制) バド
ミントン部男子チーム
第三十一回北信越高等学
校総合体育大会優勝
平瀬二美(18)

勝山精華高校在学中、第
三十三回中部日本スキー大会
クロスカントリースキー優勝
屋敷由美子(24) 芳野町一丁目
五十八年度県弓道連の大
会優勝

一般男子スキーリレーチーム
(代表市原 勝)

第三十五回県民体育大会
スキー競技八人継走優勝

市スキー連盟リレーチーム
(代表四谷由起夫)

第三十七回県スキー選手
権大会八人継走優勝

市スキー連盟リレーチーム
(代表木下誠一)

第三十七回県クラブ対抗
スキー大会八人継走優勝



▲表彰を受ける松本さん

久保武治(28) 荒土町細野口
第三十五回県民体育大会
アーチェリー競技優勝
道林徳雄(18) 荒土町新保
第三十五回県民体育大会
陸上競技四百メートル競走優勝
陸上競技四百メートル競走優勝
バレーボール勝山クラブ
(代表安岡登代一)

第三十六回県混合バレー
ボール大会優勝

◇感謝状
佐野利助(22) 神奈川県鎌倉市
鹿谷小学校へ校旗、大海
亀はく製標本を寄附。

市上水道

上半期 状況報告

市民の皆さんの生活用水を
確保するため、拡張事業とし
て昭和五十六年度から六十三
年度にかけて上水道第四次拡
張変更事業を実施しています。
これは、上水道単独事業と農
村総合整備事業とにより、新た
に水源を求めるとともに給水区

域の拡大をはかるものです。
本年度の拡張工事の予算額
は一億七千八百八十一万円で、上
半年期における契約額(九月末)
は五千九百九十八万四千円で施行
率四七パーセントです。工事
箇所は、昭和町二・三丁目な
ど四カ所となっています。
改良工事は予算額一億七百
四十七万円で契約額七千二百
五十万九千円(三十一カ所)
施行率六八パーセントです。
仮設工事については予算額四
千四百二十六万円で契約額二
千五百十萬三千円(三十八カ所)
施行率五七パーセントです。

経理の状況

① 現金預金 (9月末現在)	
普通預金	256,786円
通知預金	13,000,000円
② 企業債	
借入先	9月末現在現在債高
資金運用部	418,834,852円
公営企業	302,062,053円
合計	720,896,905円
③ 企業債利息	
9月末現在返済高	
資金運用部	15,318,529円
公営企業	11,390,487円
合計	26,709,016円
④ 収支状況	
収益的収入および支出	
収入金額	94,169,964円
支出金額	83,139,873円
差し引き	11,030,091円
⑤ その他の事項	
給水戸数	5,321戸
配水量	1,284,473m ³
有収水量	966,113m ³
有収率	75.21%

あなたは年金手帳をお持ち
ちですか。
この手帳は、国民年金の
加入者に加入の証明として
交付されている
ものです。

年金メモ

年金手帳には、**年金手帳を大事に**
国民年金の記号、
番号や加入した年月日、加
入者の氏名・住所などが記
入されており、いろいろな
届け出をするときや年金を
内線(二九四番)へ。

受けるときに必要なもの
ですから、たいせつに保管し
てください。

もし、年金手帳を紛失し
たり汚したと
きは、市民課
き、市民課
付の手続きを
国民年金のご相談は市民
課年金係(288-1111)

種抜きには根気が……

ひょうたん作りの 大平謙 寿さん

今月号は、趣味にひょうたん作りを楽しんでいる大平謙寿さん(75)元町一丁目を訪ねました。

毎年、市民総合文化祭老人趣味作品展に、みごとなひょうたんが出品されているのをご存じの皆さんもあると思います

ます。その出品者が大平さんです。

大平さんがひょうたん作り始めたのは、何と今から四十余年前のことです。しかし、本格的になったのは八年前。奈良の飛鳥で開かれた全国大会に行き、いろんなひょう

たんを見てからだといえます。今では滝波町に二百坪ほどのひょうたん畑を持ち、各種大会で入賞の実績もつきました。

ひょうたん作りは、春の種まきから苗作り、施肥、移植、不用な実を摘む、秋の収穫と、その段階段階での天候に左右され、そのための管理がたいへんだそうです。収穫のあとは種抜きに根気を要し「好きでないとできませんよ」と良き協力者である奥さんのハツエさん(68)はいつています。

大平さんは、ひょうたんに文字を浮き上がらせることもします。ひょうたんの生育盛りに文字を刻み込むと、ひょうたんが大きくなるにつれ、

▲ずらりとさがったひょうたんの前で話す大平さん

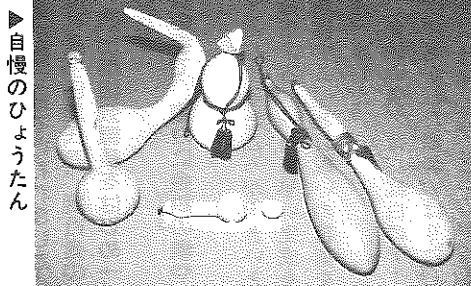

▶自慢のひょうたん

その文字が皮の上に固く盛り上がり何ともいえない造形の妙があります。今年は、天候が悪く、文字の浮き上がりもうまく出なかったとのことでした。

いいひょうたんとは、「塗ることはない。生地そのままがべつびんさん」だそうです。

大平さんは、今後もいいひょうたんを作りたいと語っています。

くらしの知恵

明るく健康な生活は ビタミンB₁の強化米で

お米は穀物の中で、いちばんおいしくて栄養的にもすぐれた食品です。そのうえ、わが国で自給できる唯一の穀物です。

このすぐれたお米をより有効に利用するには、精米で失われたビタミンB₁がどうしても必要です。つまり、お米に含まれる澱粉がからだの中で燃焼し、体温となり力を生みだすためには、ビタミンB₁がなくてはならない要素だからです。

ビタミンB₁が欠乏すると、いろいろいらしたり、肩や腰がこつたり、便秘やからだのむくみが出たりします。そして、

文化財をたずねて(10)

市指定史跡

泰澄大師母の墓所

毛屋地区の国道一五七号線沿いにある七重の石塔、五輪塔などを玉垣で囲んだ一角が、平泉寺開祖泰澄大師の母伊野姫の墓所と伝えられている。

しかし、この場所にどういう理由で七重の石塔や五輪塔が置かれ、いつごろから泰澄大師の母の墓所と伝えられるようになったかは、くわしくわかっていない。

泰澄大師のことが記してある鎌倉時代末期の仏教史書「元享釈書(げんこうしゃくしょ)」に、泰澄の母は笥河(九頭竜川)の東岸伊野原(猪野瀬地域一帯)の生まれと書かれている。このことの実偽はともかくとして、これがもとで古い石塔の建つこの場所が伊野姫の墓所と伝えられるように

なったのである。

墓所の中央に建っている七重の石塔は、相輪だけが古く室町時代のもので、五重の屋根は江戸時代に補修されている。

また、安置されている石造仏は、室町時代末期の作であろうといわれている。

五輪塔は、右側のものが南北朝時代あるいは室町時代初期のものといわれ、蓮弁の刻みが特に美しい。



▶七重の石塔などが並ぶ伊野姫の墓所

段も一人一日一円少々で経済的です。黄色いのは、成長のビタミンといわれるビタミンB₂の色で、炊きあがると色は消えてしまい、白米のおいしさをそこなうことはありません。

おいしい白米を食べながら健康な家庭をつくりましょう。強化米は、お米屋さん、農協にお申し付けください。

大師山清大寺・越前大仏殿 上棟式

日本一ジャンボな夢ふくらむ

完成は61年12月…観光の目玉にしたい

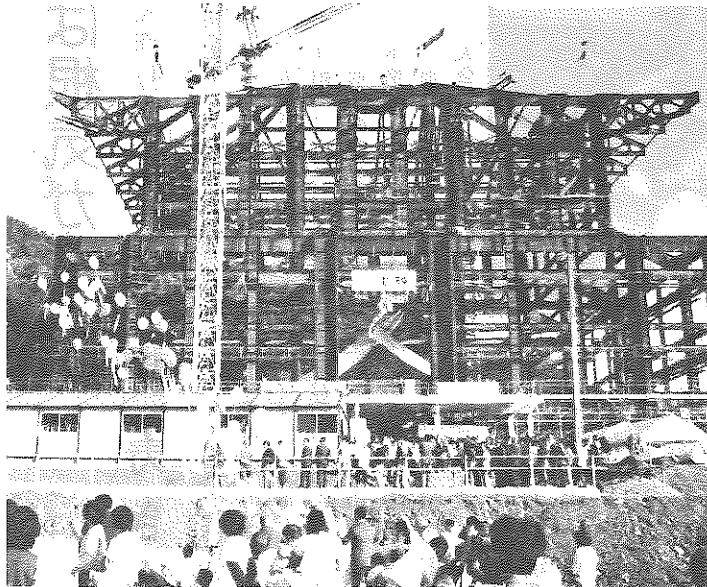

▲大仏殿は鉄骨鉄筋コンクリート4層建て、延べ3,200平方メートル、間口58メートル、奥行き48メートル、高さは54メートル。まさに日本一の威容を誇る

六十二年春の大落慶を目指し造営工事が進む大師山清大寺大仏殿の上棟式が、十月二十日片瀬の建立地で行われました。この日、施主の大坂相互不動産社長多田清氏(例)、施行者の熊谷組社長や地元から池田市市長、西出市議会議長をはじめ一般市民など約七百人が参列しました。

そして、多田社長や工事関係者の手で、厳かに金鉾の儀や上棟の儀がとり行われました。

上棟式は、大仏殿の中に特設テントが張られ、実物の十分のミニ大仏へのお生入れの式が行われたあと式典に移りました。

あいさつに立った多田社長は「造営工事が無事完工し、全国から多数の参拝客が訪れることを願う」と述べ、次いで池田市市長は「本市の観光、産業発展の貴重な原動力として

六十二年春の大落慶を目指し造営工事が進む大師山清大寺大仏殿の上棟式が、十月二十日片瀬の建立地で行われました。

この日、施主の大坂相互不動産社長多田清氏(例)、施行者の熊谷組社長や地元から池田市市長、西出市議会議長をはじめ一般市民など約七百人が参列しました。

そして、多田社長や工事関係者の手で、厳かに金鉾の儀や上棟の儀がとり行われました。

上棟式は、大仏殿の中に特設テントが張られ、実物の十分のミニ大仏へのお生入れの式が行われたあと式典に移りました。

あいさつに立った多田社長は「造営工事が無事完工し、全国から多数の参拝客が訪れることを願う」と述べ、次いで池田市市長は「本市の観光、産業発展の貴重な原動力として

て寄与するところが大きいと確信する。一日も早い完成を期待する」とお祝いの言葉を述べました。

金鉾の儀では、紅白のテープに巻かれた鉄骨のはりに、多田社長らが金色のボルトを締め、ハンマーで三回たたき儀式を行い、上棟の儀でその鉄骨のはりを大仏殿最上部分までクレーンでつり上げ、二

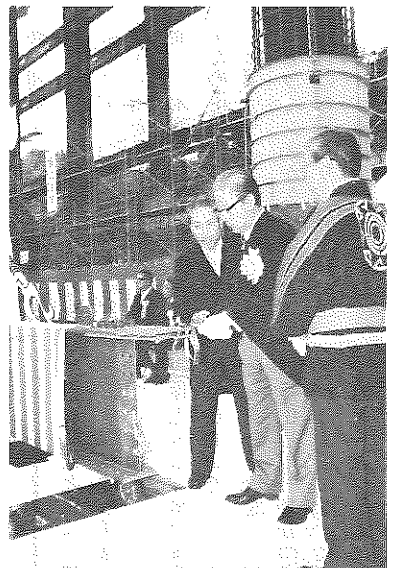

▲金鉾の儀—化粧された鉄骨のはりに、金色のボルトを締める多田社長 (写真中央)

人のとび職によって、最後のはりの取り付け作業が行われました。

歓迎のアトラクションでは、松文保育園のマーチングバンドや地元保存会による長柄おどり、左義長太鼓が披露され、

上棟式に花を添えました。最後に、「落慶の際には、ぜひ勝山へ……」と市長のメッセージ入りの短冊をつけた風船約千個を大空へ飛ばし、あと三年後の完成に夢をたくしました。

来年七月には 大仏様もお目見え

一方、京都の金井工芸铸造所では、大仏殿に安置される高さ十七メートルの盧遮那仏の製作が続けられています。来年七月には、百五十余個に分割された大仏様が勝山へ運び込まれ、大仏殿の中で組み立てが始められます。

完成後は、四体の脇侍仏と千四百体の小仏群が三方を囲むようにして安置されます。

なお、今回上棟式に来勝された多田社長は「大門、中門については来春起工式を行いたい。また、かねて市から申し入れのある門前町の構想に

ついては、近々地元の人たちと話し合いたい」と語っておられました。

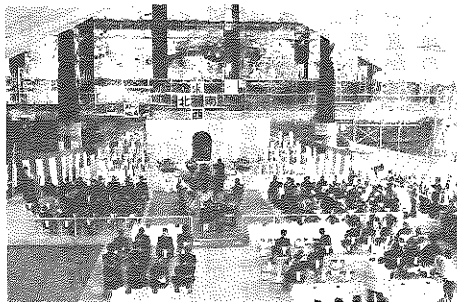

▶特設の大テントの中で、盛大に行われた上棟式

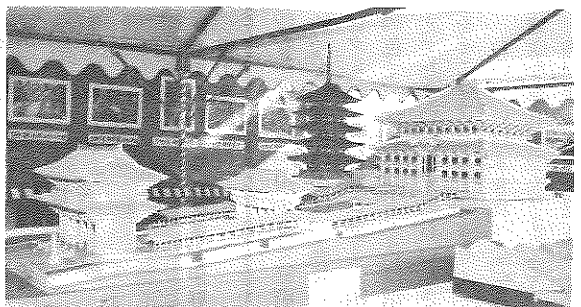

▶大師山清大寺の全景の模型 全敷地二十二町、そのうち五町に大仏殿、五重塔、大門、中門などが配される

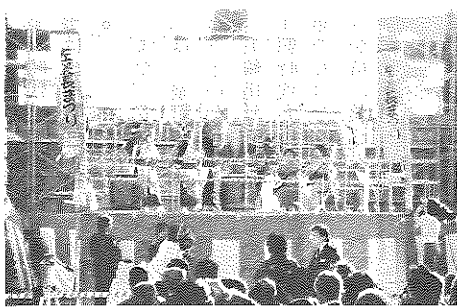

▶広い殿内に左義長太鼓が響きわたる

話題も追って

越前大仏五重塔・九龍壁造営工事起工式

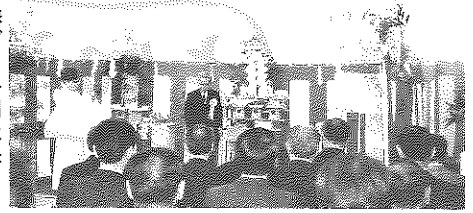

▶玉串を捧げる多田社長
(写真中央)

五重塔、九龍壁の起工式も

大仏殿の上棟式のあと、十一月六日(日)、大仏殿と並ぶ大工事となる五重塔、九龍壁の造営工事起工式が行われました。

片瀬建立地に、多田社長や施工者の清水建設の工事関係者、一般市民など約二百五十人が参列し、刈り草の儀などがとり行われました。

五重塔は、地上五十一尺、相輪を含めると七十五尺の高さとなり、京都の東寺を二十尺余りしのぐ日本一高い五重塔となります。

塔は、鉄骨鉄筋コンクリート造り、屋根は銅板本瓦風ぶき、延べ面積八百七十六平方尺、各層には、薬師如来など

諸仏が安置され、身体の不由な人でもエレベーターによって参拝できるようにになっています。

一方、九龍壁は、中国北京の北海公園にある中国国宝第一号の九龍壁と全く同じものを中国政府の許可を得て、当地に建造されます。屋根は瑠璃瓦でふかれ、壁の表裏には、

九匹の龍が玉をもて遊ぶさまが、陶製の板で浮き彫りにされています。

五千枚にも及ぶ陶板は、すでに中国で焼き上がり、組み立ては中国から技術者を招いて行われます。

大きさは、高さ五尺、長さ二十七尺、厚さ一・二尺で、実際には、豪雪などを考慮して、さらに二尺高い屋根を設けた二重屋根構造となります。

いずれも完成は、六十一年八月の子定です。

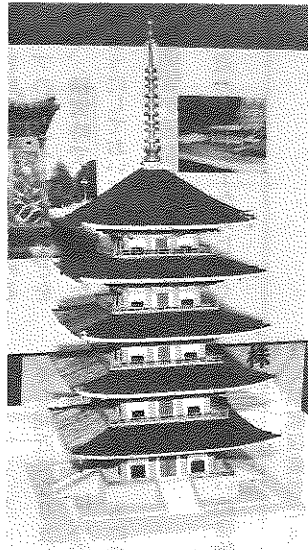

▲起工式に展示された実物200分の1の五重塔の模型

総事業費が二百億円とも三百億円ともいわれている大師山清大寺建立事業―

多田清氏がいわれる「勝山を信仰と観光のまち」、そして広域観光ルートの拠点として活用されるためにも、観光開発構想計画の策定が急がれるところ

です。市では、すでに越前大仏プロジェクトチームとして、

越前大仏 周辺地域の開発 構想策定にかかると

聞きながら、ゆとりとやすらぎの聖地勝山をテーマに、その策定にかかっています。また、九月補正予算のなかで越前大仏周辺地域開発整備

観光開発調査研究委員会(関係課長で構成)を設け、豊かなまちづくり懇話会や商工会議所観光調査委員会の意見を

基本調査費三百万円を計上し、本格的な調査を実施しています。

これは、六十二年春落慶する越前大仏に合わせ、市街地を含むその周辺地域の環境、交通体系、観光施設などについて総合的な調査を行うものです。

特に、落慶後、当市を訪れる観光客の受け入れ体制や、それに対応できる環境整備についての基本調査を行います。

市民マラソン 晩秋の勝山路を力走

十一月六日(日) 四百二十九人の選手が参加して、市民マラソンが行われました。肌寒い天候でしたが、午前十時半には出発点の勝山海洋センター前にお母さんに連れられたチビツ子選手や五十歳を過ぎたベテラン選手までたくさんの手が集合しました。

- 十一月六日(日)
- ① 川村尚美(坂東島) 12分03秒
- ② 前田和子(暮見) 12分14秒
- 【3*】一般男子四十歳以上
- ① 田中武雄(芳野町) 10分45秒
- ② 大瀬 護(沢町二) 12分20秒
- ③ 竹原文夫(片瀬) 13分14秒
- 【5*】中学男子
- ① 坂口和宏(南部中) 16分12秒
- ② 矢布克典(北部中) 16分24秒
- ③ 笠松勇治(南部中) 17分21秒
- 【5*】一般男子三十四歳以下
- ① 前川重雄(芳野町) 17分41秒
- ② 池谷精三郎(昭和町) 19分30秒
- ③ 伊藤誠一(旭町一) 19分34秒
- 【5*】一般男子三十五歳以上
- ① 上山正男(旭町一) 17分24秒
- ② 森下清二(矢戸口) 17分27秒
- ③ 水谷弘志(立川町) 19分26秒
- 【10*】一般男子
- ① 平林真一(深谷) 34分22秒
- ② 牧野雅夫(平泉寺) 34分46秒
- ③ 森下雄一(松田) 34分53秒

- 【2*】小学女子
- ① 南部昭子(成南小) 7分34秒
- ② 小林由加里(北郷小) 7分34秒
- ③ 工藤素子(成南小) 7分35秒
- 【3*】小学男子
- ① 柳原 淳(成西小) 10分29秒
- ② 島田 圭(成南小) 10分32秒
- ③ 多田 将(鹿谷小) 10分34秒
- 【3*】中学女子
- ① 谷口真津美(北部中) 11分27秒
- ② 藤沢洋子(中部中) 11分36秒
- ③ 米倉ゆかり(中部中) 11分43秒
- 【3*】一般・高校女子
- ① 平田恵美子(元町) 12分00秒



▶スタートを切る選手たち

お知らせ

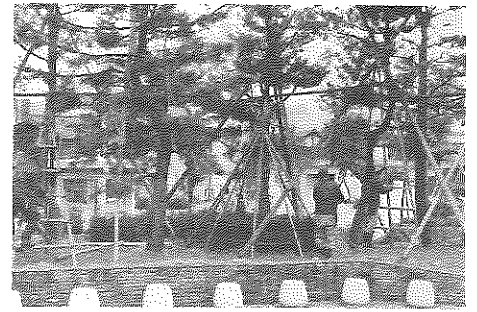

冬に備えて

水道管凍結にご注意を

冬期間は積雪などによって上水道や各地区の簡易水道で、平常のような給水ができない状態が起きることがあり、使用される皆さんにたいへんご迷惑をおかけします。

市では、そうならないため万全を期していますが、皆さんも次のことに心がけてください。

水道のメーターからじやぐちまでの管は個人の所有物で

水道管の保護を

- (1) 水道管が露出している部分、特に屋外のじやぐちおよび水道管に、ワラ、布切れなどを巻いて、さらにぬれないようにビニールを巻いてください。
- (2) 屋外にあるじやぐちで冬期間使用しない場合は、全体を巻いてください。
- (3) 各家庭の水道の水を止めるバルブのところは、棒などを立て、積雪時でも位置がわかるようにしておいてください。

水道管が破裂したときは

水道のメーターからじやぐち

年末のし尿処理について

毎年、年末はごみが一時期にたくさん出たり、し尿くみ取りが集中して、焼却や処理に無理が生じています。

次の点について、皆さんのご協力をお願いします。

ごみは分けて出しましょう

ごみは「燃えるもの」と「燃えないもの」に分けて、「燃えるもの」は必ずビニール袋

自家処理と再利用に努めてください

- ① 各家庭、職場で簡単に焼却できるものは、火災に注意して焼却してください。
- ② 新聞紙、ダンボール箱など資源として再生できるもの

し尿のくみ取りはお早め

年末や雪が降ると、し尿くみ取りが集中します。そうならないように、なるべく早くくみ取りをしてください。

③ つけ物のシーズンになりましたが、大根の葉や野菜くずなどは、なわでしばつせ別に出してください。

は廃品回収業者に渡して、ゴミの減量と資源愛護に努めてください。

除雪路線沿いの建物、樹木

冬も間近になりましたが、市民の皆さんは次のことを今から準備し、雪に備えましょう。

雪に備えて今から準備を

へいなど、損傷を受けるおそれのあるものについては、必ず補強するとともに目印の赤旗を立ててください。

■田畑で野菜や麦をつくっている場所は、その両端に高さ三メートルぐらいの赤旗を立てておいてください。

■除雪路線沿いの竹やぶは、必ず竹巻きをするか切つてしまい、道路上に倒れないようにしてください。

■雪が原因でガス管が破損し、ガス漏れや火災が数多く発生しています。ボンベの雪囲いやガス管の補強に万全を期してください。

■市街地における流雪溝に、ゴミや土砂がたまっていると雪詰まりの原因となります。地区ぐるみで水路の清掃に努

勝山市給水工事公認業者名簿

業者名	住所	電話番号
(有)川島鉄工所	立川町1丁目13-33	(8)0401 (8)2712
(株)勝山工機	沢町2丁目5-28	(8)0143
山本鉄工所	本町1丁目3-10	(7)1166 (8)0572
(有)米村工機製作所	旭町2丁目2-44	(7)2275
(有)横山鉄工所	沢町2丁目3-13	(8)2211
川島鉄工所	栄町1丁目2-21	(8)0117
和田金物(株)	栄町1丁目3-11	(7)2112
吉田屋本店	芳野町1丁目5-38	(8)0758
(株)勝山電化センター	郡町1丁目1-20	(8)1820
勝山商事石油(株)	沢町1丁目6-25	(8)2111
(株)高田屋金物店	本町1丁目3-32	(8)0126
(株)勝山管工	郡町3丁目307	(7)1775 (7)2332
(株)シマキ工業	長山町2丁目6-4	(8)0111
林商店	郡町1丁目2-45	(8)3183
小場設備	北郷町東野18-4	(9)1246 (9)1843
奥越營繕	鹿谷町保田55-26	(7)1858 (9)2231

(届け出順)

火葬場の一部改修工事

十一月月中旬から、市営火葬場の一部改修工事を行います。

ご迷惑をおかけすることもありますのでご了承ください。

■積雪期間中のマイカー通勤は、なるべく自粛し、電車やバスなどの公共交通機関を利用するようにしましょう。

お知らせ

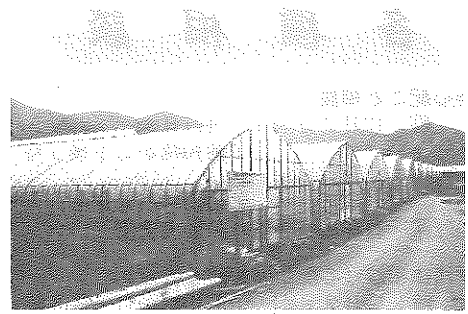

総合施設資金で自立経営を

農林漁業金融公庫

農林漁業金融公庫では、農家の皆さんが田や畑を購入したり、農業用建物の新築、増改築、農機具を購入するための必要な資金を長期かつ低利で融資しています。

なかでも、総合施設資金は農業の規模拡大や合理化に必要な一切の施設資金が融資の対象となり、融資額、融資率の面でもたいへん有利な資金となっています。これから自立経営を目指す農家の皆さんにご活用をおすすめします。

(総合施設資金)

・次のような農家ご利用になれます。

(1)経営の中心となる人が四十歳ぐらいまでの人か、あるいは、しっかりとした後継者があり「自立経営」をしようとする意欲と技術のある人。

(2)県で定めた指標所得三百九十二万円以上の農業所得がある人は、遠い将来(十年、二十年後)にはこの所得に



人権週間12月4日～10日 侵されて知る人権のたいせつさ

私たちはだれでも皆幸せになりたい、健康で豊かな生活をしたいと願っています。

しかし、私たちの身のまわりには、家庭内のいざこざをはじめ、不当な差別扱いや、いやがらせなど人権にまつわるトラブルが起きています。

病気になって初めて健康のありがたさを知るのでは遅いといわれます。人権問題に合うからそのたいせつさに

気づく前に、豊かな人間関係をつくるにはどうしたらよいか、この機会に考えてみてはいかがでしょうか。

なお、日ごろ、家庭内・近隣のもめごと、騒音・悪臭などの公害、そのほか人権に関するトラブルで悩んでいる人が気軽に相談できる窓口として、人権擁護委員制度があります。

相談は、人権擁護委員の自

達する見込みのある人。借り入れの条件は次のとおりです。

・借入れ対象事業
農地の取得、土地改良、農業用建物の建設、農機具の購入など。

・借入れ限度
事業費の八〇パーセントか二千三百万円のうち低い

五十八年度

住宅需要実態調査にご協力を

この調査は、県内の家庭の皆さんが、住宅について日ごろどのように考えているか、また、住宅の改善についてどのような計画をもっておられるか伺うものです。

全国で約三十万世帯、そのうち県内では約五千六百世帯で、勝山市は三百七十世帯

宅で受け付けているほか、毎月第二木曜日、教育福祉会館で相談所を設けています。

(敬称略)

市の人権擁護委員は次の皆さんです。

坪川 利子 北郷町東野

佐々木連澄 沢町一丁目

玉木 一雄 野向町牛ヶ谷

中山 輝男 本町二丁目

佐々木麗子 平泉寺町平泉寺

☎八二二八三六
☎八二二八三六
☎八二二八三六
☎八二二八三六
☎八二二八三六

額。法人の場合は八千万円。利率 年五パーセント(据置期間中は四・五パーセント)

返済条件 償還期限二十五年以内(うち据置期間十年以内)
この制度のくわしいことは市農務課(☎八二二八三六)へ。

対象に調査が行われます。

調査結果は、国や県の住宅対策を進めるうえで重要な資料となります。

十一月二十四日から十二月七日までの間に調査員がお伺いしますのでよろしくご協力願います。

旧軍人・軍属およびその遺族の皆さんへ

県では、旧軍人・軍属、戦傷病者および戦没者の遺族に対して援護に関する巡回相談を行います。

日ごろ、困っていること、疑問に思っていること、疑問に思っていることがありましたらお気軽にご相談ください。

場所 教育福祉会館一階
相談内容・恩給に関すること。
・戦傷病者、戦没者遺族等の援護に関すること。
・叙位、叙勲に関すること。
・未帰還者の調査に関すること。
・その他旧軍人・軍属の援護に関すること。

その他 相談に関する資料がある場合は、お持ちください。

くわしいことは市福祉事務所 所保護係(☎八二二八三六)へお問い合わせください。

日時 十一月二十四日(木)
午前九時半～午後三時

点検は防火のはじまり しめくり

秋季火災予防運動週間

11月26日～12月2日



各種相談

●心配ごと相談

日時 12月7日(水) 12月21日(水)
午前10時から午後3時
12月14日(水) 午前10時から正午

場所 教育福祉会館身障者図書室

●法律相談(心配ごと相談と併設)

日時 12月7日(水) 午前10時から午後3時

場所 教育福祉会館身障者図書室

担当 乙部幸市郎弁護士

●結婚相談

日時 12月2日(金) 12月16日(金)
午前10時から午後3時

場所 教育福祉会館相談室

心配ごと・法律・結婚の各相談について、
くわしいことは市社会福祉協議会へお問い合わせください。(☎8-1111内線389番)

●社会保険相談

日時 12月16日(金) 午前10時から午後3時

場所 勝山商工会館

●人権擁護・行政・交通事故相談

日時 12月8日(木) 午前10時から午後3時

場所 教育福祉会館1階和室

●経営相談

工場経営相談
日時 12月2日(金) 午後1時から4時

場所 勝山商工会館

担当 高原経営診断所長 高原信夫氏

●商店経営相談

日時 12月9日(金) 午後1時から4時

場所 勝山商工会館

担当 村田商業研究室 村田与一郎氏

保健ガイド

●3歳児・1歳半児健康診査

日時 12月23日(金) 午後1時半から3時

場所 勝山保健所2階

該当児 3歳児(昭和55年12月生)
1歳半児(昭和57年6月生)

●3ヵ月児健康診査

日時 12月2日(金) 午後1時から2時半

場所 勝山保健所2階

該当児 3ヵ月児(昭和58年8月生)

献血

◎日時および場所

12月20日(火) 午前10時から正午
オレンジ勝山店前

12月20日(火) 午後零時半から3時
勝山高校前

▼各地から初雪の便りが聞かれるようになりました。今月号は、苦情相談が絶えない訪問販売をとり上げました。商法も巧妙になり、皆さんも一度や二度苦い経験をされたことがあるのではないのでしょうか。▼人物コーナーの取材で、大平さん宅の玄関先や居間に並べられたみごとな作品を拝見し、ひょうたんの趣味もここまでくるとさすがという思いがしました。

市教育委員会では、本年度新成人を迎える皆さんから「新成人の声」の作文を募集しています。どしどし応募ください。

応募資格
(1)昭和三十八年四月二日から昭和三十九年四月一日までに生まれた人。
(2)勝山市民であること。

課題 「はたち」になつて考えること。

はたちの声 作文募集

お知らせ

と、主張など。
応募方法
(1)一人一点とし、四百字詰め原稿用紙三枚以上五枚以内。
(2)作文には課題、氏名のほか住所、職業、勤務先を明記のこと。
(3)提出は十一月三十日(水)までに、市教育委員会(市民会館二階)か各公民館へ。

表彰
最優秀一点、優秀五点、佳作十点には賞状と記念品。応募作品には参加賞。
くわしくは、市教委社会教育課(☎八一一一内線三六七番)へお問い合わせください。

県民手帳の 申し込み受付中

五十九年度版県民手帳の申し込みを受け付けています。すでに各戸回覧でお知らせしてありますが、お忘れのかた

今月の納税

国民健康保険税 三期分
十一月三十日(水)までに忘れず納めてください。



は直接市商工観光課(☎八一一一内線三二二番)へお申し込みください。
一冊 三百二十円

身体障害者(肢体)巡回更生相談

日時 十二月六日(火) 午後一時~三時

場所 教育福祉会館身障者研修室(一階)

担当 県立病院整形外科、県身障者更生相談所

内容・身障者手帳の交付、再交付の申請手続き。

・補装具(車イス、義足、杖など)の相談。
くわしくは、市福祉事務所保護係(☎八一一一内線三八二番)へお問い合わせください。

幼児対象の似顔絵コンクール

北陸郵政局

幼児を対象に、おとうさん、おかあさん、おにいさんやおともだちの似顔絵を募集しています。楽しい作品をどしどしお寄せください。

応募対象 小学校入学前の幼児

申し込み 十一月三十日(水)までに所定の応募用紙(勝山郵便局にあります)で応募してください。

申し込みなどくわしいことは勝山郵便局(☎七二二七二八)へお問い合わせください。

消費者とマーク

みがきぬかれた
手技の結晶

西陣織(京都)、九谷焼(石川県)や伊万里・有田焼(佐賀県)など、わが国が世界に誇る手作りの伝統的な工芸品の中にこのマーク(伝統マーク)がはられているのをごらんになったことはありませんか。

「伝統マーク」は、伝統的工芸品産業の振興に関する法律に基づいて通産大臣が指定した伝統的工芸品にはられるも



ので、デザインは伝統の「伝」の字と日本人の心を表す日の丸を組み合わせたものです。このマークをはることのできる伝統的工芸品の「条件」は次のとおりです。

▽主として日常の生活に使われ▽製造工程の主な部分が手工業で▽百年以上前から続いている伝統的な技術や技法と原材料を用い▽一定の地域に、ある程度の産地を形づくっていること。

現在、全国で百四十四品目の伝統的工芸品が大臣指定を受けています。

勝山市内の
日曜ガソリン給油当番

十二月四日(日)酒井商店(伊波)
十二月十一日(日)市農協(北)
十二月十八日(日)勝山商事(舟渡)
十二月二十五日(日)酒井商店(元町)

編集後記

▼各地から初雪の便りが聞かれるようになりました。今月号は、苦情相談が絶えない訪問販売をとり上げました。商法も巧妙になり、皆さんも一度や二度苦い経験をされたことがあるのではないのでしょうか。▼人物コーナーの取材で、大平さん宅の玄関先や居間に並べられたみごとな作品を拝見し、ひょうたんの趣味もここまでくるとさすがという思いがしました。