



広報

かがやき

人口	(58.12.1現在)
男	15,203人
女	16,026人
計	31,229人
世帯数	7,770

発行 福井県勝山市・編集 企画課

〒911 福井県勝山市元町1丁目1番1号
☎ (07798) 8-1111



▲おまわりさんも飛び入りでベッタンベッタン—成器南幼稚園で

年末年始の交通安全 三色もちで交通安全誓う

今、年末年始の交通安全運動が展開されています。
十二月三日(出)、市や勝山警察署、交通安全協会は、市内一幼稚園で、子どもたちの交通安全を願う「三色もちつき大会」を行いました。

お父さんやお母さんとともに、正しい交通ルールを学んだあと、園児たちが、慣れない手つきでいつしようけんめいもちつきをしました。

信号にみだてた三色もちが、見る見るうちにでき上がり、園児たちは楽しみながら、交通安全の誓いを新たにしています。

一方、七日(水)には、市交通指導員の皆さんが、飲酒・暴走運転撲滅とシートベルト着用を——と夜間ハットールを実施しました。(写真下)

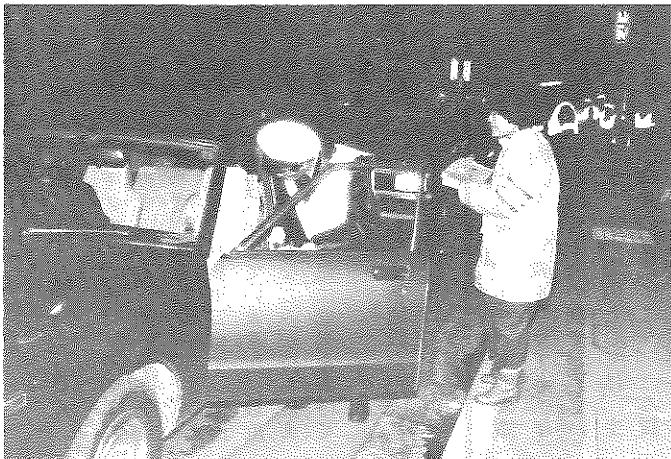

情操環境都市づくりの3本の柱

- ❖創造力豊かな精神文化の誇り高い人間都市づくり
- ❖産業経済の調和のとれた安らぎの田園都市づくり
- ❖創意工夫の盛んなソフト産業都市づくり

も く じ

- ◇クリーンセンター坂東島に
着工 …… 2～3
- ◇生活路線の確保に全力
雪害対策会議開かる
…… 4
- ◇市の財政状況(上半期)の公表
…… 5
- ◇“人、かるたにがんばる
丸山優子さん
…… 6
- ◇この一年を振り返って
…… 7
- ◇お知らせ …… 8～10

クリーンセンター坂東島に着工 60年4月から全戸収集に



▲現在のごみ焼却場

快適で清潔なまちづくりはわたしたちみんなの願いです。年々、増え続けるごみの処理は、現施設の老朽化とともに、大きな課題となっていました。

新ごみ焼却処理施設は、これまで、位置決定などで難航していましたが、北郷町坂東島区をはじめ、関係地域の皆さんの協力により、同区地係で、ようやく着工の運びとなりました。

このクリーンセンター（ごみ焼却処理施設）は、総工費十億千五百万円で建設します。

操業開始は六十年四月、完成後は市内全世帯のごみ処理を行います。

今日等は、ごみの現状とクリーンセンター建設についてお知らせします。

表1 ごみ排出量推計表

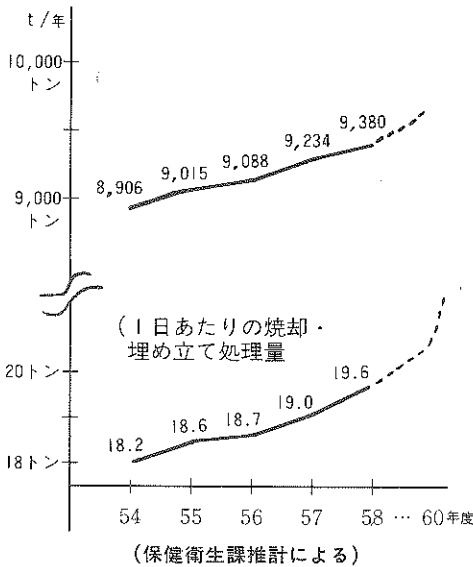

市は、かねてからごみ焼却処理施設の建設候補地を、市内各地で物色してきましたが、結局、北郷町坂東島地係が最適地であるとして、議会ともはかりながら、地元坂東島区と交渉を重ねてまいりました。

交渉は、公害のおそれのない施設をとの地元側の要望から、大詰めの段階で機種について、話し合いが長びき、建設決定が遅れていました。

しかし、最終的に市のごみ処理の現状とさし迫った建設計画などに深い理解を示され、市民生活が優先と同区が同意、このほど建設が決定しました。

十一月三十日には、現地での起工式が行われ、市・県関係者をはじめ、地元の皆さんら約七十人が出席し、工事の無事を祈り、建設の第一歩を踏み出しました。

年々増加するごみ量

市内で、一日にいったいどのくらいのごみが出ているのでしょうか。

五十八年度推計では、年間約九千三百八十トン、一日あたりにして約二十六トンのごみ家庭からはき出されていることになりました。

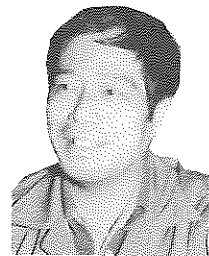

ごみ袋の口はしっかりと
市塵芥焼却場長 横山修三さん

ここに持ち込まれるごみの量は、多い日で二十トンを超すこともあり、現施設の能力に限界がきている状態です。

その日のごみは、その日に処理するので、多い日は全員残って作業をします。

現在、収集車二台で、市街地を収集していますが、最近はいろんなごみを持ち込まれ、その対処に悲鳴をあげています。

一日も早く新施設を完成させ、完全処理をしたいですね。

皆さんにお願いしたいことは、ごみ袋の口をしっかりと結んでほしいことです。雪や雨の日には、袋の中に水が入り、焼却率が極端に落ちてしまうんです。それに、台所からの生ごみは、水切りを励行してほしいですね。

こうした皆さんのちょっとした心づかいで、わたしたちはずいぶんと助かることが多いんですよ。これからも、ごみ処理事業を理解していただき、ご協力をお願いしたいと思います。

現状です。

現在、焼却場に運び込まれるごみの量は、一日平均で約十四トン。

ほかに、不燃物や粗大ごみなど約五分は、再資源となるものを除き、埋め立て処理しています。

現在一日十四トンを焼却処理

平泉寺町大渡にあるごみ焼却場は、四十三年に建設され、既に十五年を経過しています。

焼却能力は一日二十トン（八時間稼働）ですが、近年、老朽化が激しく、本来の機能をじゅうぶん発揮できない状態となっています。

可燃物の収集は、市街地の約四千五百世帯（全市の五十八%）のみを対象に実施し、焼却処理しています。

周辺部地域については、自家処理をお願いしているのが

このように、今後、予想されるごみ量の増加と、ごみ質の多様化に十分対応できる、新ごみ処理施設の建設が急がれていました。

市民サービスの充実・公平化のためにも、全市、全世帯、全量のごみ処理を必要があります。

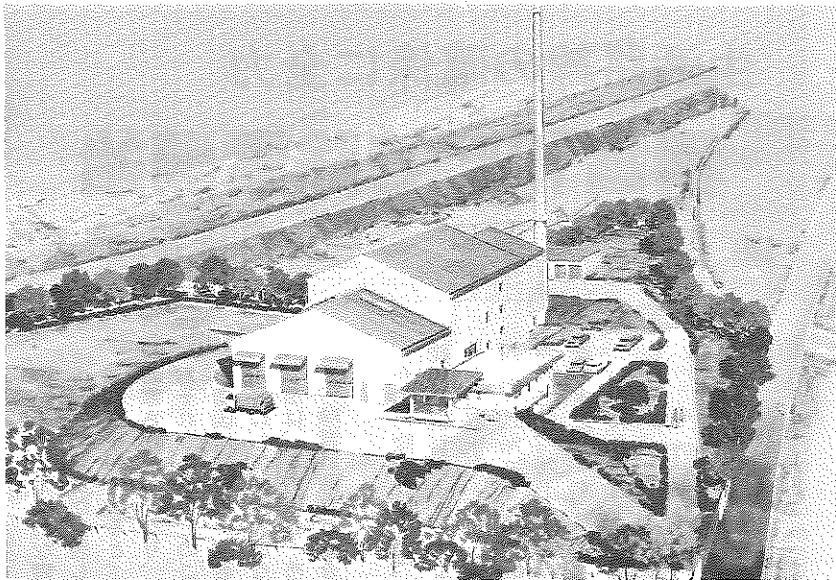

▲クリーンセンター完成予想図

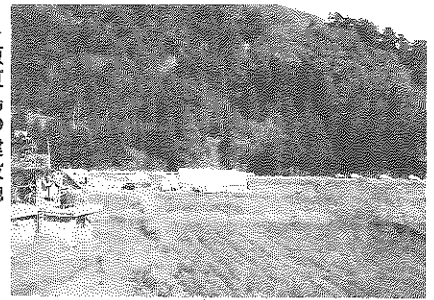

▶坂東島の建設地
(中央テント付近)

クリーンセンター 現施設の二倍の能力

クリーンセンターは、坂東島四十三字地係の約一万平方メートルの敷地に、延べ千七百五十平方メートルの工場棟や延べ二百十六平方メートルの管理棟、直径一・二メートル、高さ五十メートルの煙突などを建設します。

焼却処理ができます。そのほか、付帯設備として可燃性粗大ごみ切断機や有害ガス除去装置、電気集じん設備、排水処理施設を備えています。

工期は二カ年で、本年度は敷地造成と建物の基礎工事を始め、五十九年十二月には、すべて完成する予定です。六十年一月からは試運転を始め、四月には操業開始となります。

不燃物埋め立て処理場は、隣接する約一万平方メートルの敷地に造成します。操業時には、収集車八台を

ごみの減量化と資源化を

今後、市では、二年後の完成を目標に、収集計画の説明会などを行っていきます。併せて、資源の再利用、ごみの減量化も大事なことです。ので、皆さんの協力を得ながら、対策を進めていきます。計画としては、

- 説明会やポスター、パンフレットにより全戸収集のPR活動を実施。
- 有価物(ビン、アルミ缶など)の回収活動を推進し、資源化とごみの減量化をはかる。
- 消費者関係団体などに呼びかけ、不用品交換の推進をはかり、生活のむだをなくす運動の実施。
- ごみの分別の徹底をはかる。可燃物と不燃物の区別、空き缶の選別など。

これからも、各家庭で、ごみを少しでも出さない工夫、そして、資源再利用に心がけてください。

公害基準

公害防止面については、公害防止設備を完備し、二次公害のおそれなくしています。国の基準より厳しい基準値を設け監視にあたります。

基準

(1) 排ガス基準値
ばいじん量：平均0.1g/N^{m3}以下、硫酸化合物：K値10以下かつ100ppm以下、塩化水素ガス量：368ppm以下、窒素酸化物量：200ppm以下

(2) 騒音・振動・悪臭基準値(敷地境界)
騒音：55dB～60dB、振動：60デシベル、悪臭度：1

配置し、市内全域を対象に、ごみ収集を始めるとともに、直接搬入ごみの受け入れを開始します。

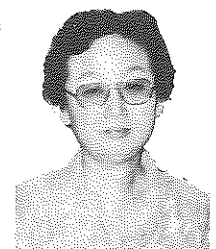

荒井悠紀子さん
栄町1丁目

ごみになるものまで 買わない

の区別がはっきりしなくどちらへ出しているのか迷うことが、しばしばあります。そのあたりの区別を徹底した方が、出す人も注意するのではないのでしょうか。

併せて、ごみの減量化も大事ですね。特に、品物を買うとき、むだな包装やパックが目立ちます。断れるものなら断り、ごみになるものまで買わないよう心がけたいですね。



牧野 節子さん
遅羽町大袋

資源ごみの 再利用を

クリンセンターが完成したら、第一に資源ごみの再利用に取り組んでほしいですね。

三年前から、わたしたちの遅羽地区では、ジュースの空き缶やビンの回収運動を進めています。今では地区民一体となった協力ができました。もっとこうした活動が全市に広がることを願っています。

限りある資源を有効に——これは、とっても大事なことでないでしょうか。

空き缶プレス(圧縮)車で巡回回収ができるといいですね。

わたしたち農村部では、生ごみはできるだけ土へ返す意味で「生ごみ処理器」の普及も必要ではないでしょうか。

自家処理できるものになるべく出さない工夫をしていきたいですね。

ひとこと

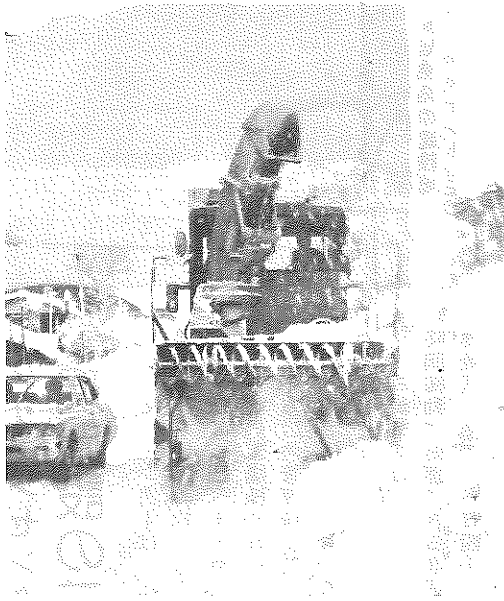

生活路線の確保に全力

積雪10センチで除雪開始

— 雪害対策会議 —

いよいよ本格的な雪のシーズンを迎えました。福井気象台が発表した、十二月から来年二月までの向こう三カ月予報によると、十二月の後半から一月にかけて、一時寒さが厳しくなり、一月の初めと終わりに大雪の降るおそれがある」とのことです。

雪国に住む者の宿命ともいえますが、雪に対しての備えは十分にしておかねばなりません。市は、このほど、市内関係機関とともに雪害対策会議を開き、除雪計画など総合的対策をまとめました。

今年の除雪計画では、市道

総延長三百二十九・一九キロのうち百五十七・〇キロ（全体の四七・六％）を、国・県道については、九十七・六キロの除雪を実施します。

いづれも積雪十センチ程度に達したとき、除雪作業を開始します。

市道の除雪順位は、緊急度に応じて区別していますが、相当の降雪がないかぎり、一

民間借り上げにより除雪できるよう協力体制をとります。

車の放置はみんなの迷惑

道路除雪のとき、いちばん困るのが路上駐車です。

一台の路上駐車のために、どうしてもその先の除雪ができず引き返してくるということもたびたびあります。

一人のわがままが、みんなの迷惑をまねきます。

特に、早朝除雪のじやまになる夜間路上駐車は絶対にやめてください。

積雪一・五メートルで雪害対策本部を設置

雪害に対する市の窓口を一本化するため、積雪量が六十センチ程度に達したときに、「雪害対策室」を市役所内に設置します。

そして、積雪量が一・五メートルに達し、被害が予想されるときには「雪害対策本部」に切り替え、▽緊急交通路線の確保、▽応急医療体制の確立、▽雪害対策物資の確保、▽孤立地区対策、▽なだれ対策などに万全を期します。建物の雪おろしの目安とし

これだけは守ろう かつやまのルール

- ★除雪作業の能率化と事故防止のために、路上駐車あるいは物件の放置は絶対にしてはならない。
- ★道路際の樹木や竹などは、除雪作業や交通のじやまにならないよう措置する。
- ★除雪路線沿いの損傷を受けやすいものについては、撤去あるいは必ず補強し、赤旗を立てる。
- ★道路や水路に直接雪がずり落ちるトタン屋根などには、必ず雪止めを付ける。
- ★ガスボンベの雪囲いやガスパイプ、水道管の補強は必ず行う。
- ★道路上におろした屋根雪は、必ず自分で始末する。
- ★消火栓、防火水槽付近の除雪は、その地区で協力して行う。
- ★生ゴミは、除雪作業のじやまにならないよう出す。
- ★除雪中の機械には近よらない。通り抜けるときは、運転手の指示に従う。
- ★流雪作業は時間を守り、各水路の責任者の指示に従う。
- ★流雪作業中は、川ぶたを開いている旨を明示して、事故防止をはかり、作業を中断するときや、作業終了したときは必ず閉める。
- ★冬期間は、マイカー使用を自粛して、バスや電車を利用する。

北電・電話局からのお願い

雪おろしの際は、電線、電話線に雪が当たると断線しますので、十分気をつけてください。

▽故障があったり、断線を見つけたときは、北陸電力（株）山営業所（☎八一三〇〇）勝山電報電話局（☎局番なしの二三三）へご連絡ください。

除雪作業の問い合わせは

除雪作業のお問い合わせは必ず、区長、町内会長を通じて、市道については、市役所（8-1111）、国・県道については、勝山土木事務所（☎8-1600）へ。

58年度一般会計上半期予算執行状況 (単位:万円)

ここでは、58年度の一般会計予算における、9月30日現在の各費目の予算の収納、執行額がそれぞれどうなっているかを下の表で示してあります。

科 目	歳 入			科 目	歳 出		
	現 予 算 額	収 入 額	収 入 歩 合		現 予 算 額	支 出 額	支 出 歩 合
市 税	189,009	102,653	54.3	議 会 費	11,558	5,367	46.4
地方譲与税	9,200	2,407	26.2	総 務 費	87,614	34,572	39.5
自動車取得税	7,700	2,856	37.1	民 生 費	113,743	46,987	41.3
地方交付税	169,244	122,342	72.3	衛 生 費	60,131	15,736	26.2
交通安全対策金	327	142	43.4	労 働 費	11,271	9,881	87.7
特別交付金	10,541	4,188	39.7	農 林 水 産 業 費	69,864	10,037	14.4
分担金	12,356	5,450	44.1	商 工 費	40,041	30,664	76.6
国庫支出金	96,359	23,832	24.7	土 木 費	151,757	47,262	31.1
県 支 出 金	56,935	4,289	7.5	消 防 費	18,836	7,242	38.4
財産収入	4,143	1,290	31.1	教 育 費	105,176	33,913	32.2
寄 附 金	1,314	447	34.0	災 害 復 旧 費	19,647	5,646	28.7
繰 入 金	47,480	-	-	公 債 費	40,471	19,589	48.4
繰 越 金	21,241	21,241	100.0	諸 支 出 金	5,000	1,400	28.0
諸 収 入	54,053	3,399	6.3	予 備 費	313	-	-
市 債	55,520	-	-				
歳入合計	735,422	294,536	40.0	歳出合計	735,422	268,296	36.5

公表します
市の財政状況(上半期)

この財政状況は、年一回定期的に公表して、市民の皆さんに市の財政事情を正しく理解していただき、「情操環境都市勝山」の実現にご協力を願うものです。
今回は、昭和五十八年四月一日から九月三十日までの上半期について、予算執行状況、市税収入の状況、市債現在高の状況、市有財産の状況をお知らせします。

一般会計市債の状況 (単位:万円)

市債とは、市が建設事業を実施するため、国などから資金を借り入れた長期にわたる債務(市の借金)です。

教 育	13億0,466
土 木	7億4,536
都市計画	6億6,373
農林水産	1億3,600
その他	4億0,007
現在高合計	32億4,982万円

災害復旧 9,153
住宅 8,688
労働 6,900
民生 5,855
市民会館 3,627
財政対策 2,894
減収補てん 1,953
転貸債 821
庁舎 116

市税収入の状況(単位:万円)

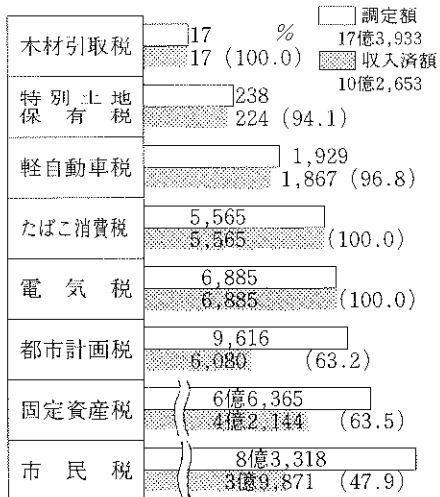

調定とは：税金の場合、その税金が法令に照らし、金額や納める人などが適正かどうか調査し決定することで、決定額を調定額といいます。

特別会計上半期予算執行状況

(単位:万円)

特別会計は、市が特定の事業を行う場合に設けられるものです。

会 計 名	予 算 額 (%)	収 入 済 額 (%)	支 出 済 額 (%)
市有林造成	3,512 (1.4)	48 (46.7)	1,639 (23.1)
育英資金	4,136 (75.3)	3,116 (31.1)	956 (23.1)
農業共済	8,633 (43.9)	3,790 (20.1)	1,739 (20.1)
土地区画整理	4億3,047 (0.1)	50 (38.3)	1億6,479 (38.3)
下水道	32億2,087 (10.4)	3億3,469 (32.4)	10億4,357 (32.4)
国民健康保険	8億9,107 (38.7)	3億4,469 (34.1)	3億0,391 (34.1)
同鹿谷直診勘定	1,464 (30.7)	450 (31.1)	456 (31.1)
簡易水道	2,961 (26.0)	770 (26.0)	1,144 (38.6)
老人保健	11億9,317 (34.7)	4億1,367 (32.0)	3億8,236 (32.0)
合 計	59億4,264 (19.8)	11億7,529 (19.8)	19億5,397 (32.9)

特別会計公債の状況

(単位:万円)

会 計 名	現在高	借 入 先
市有林造成事業	1億3,482	農林漁業金融公庫
簡易水道事業	9.316	資金運用部 簡易保険局
下水道事業	25億6,318	資金運用部 公営企業金融公庫

市有財産の状況

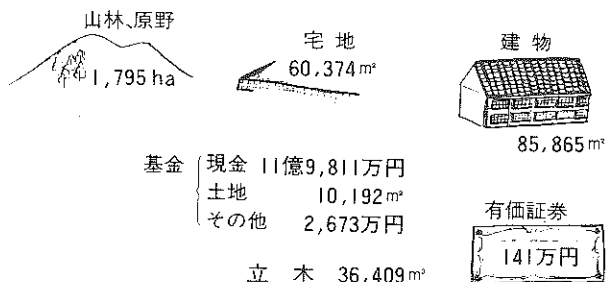

かるた全国大会第二位の快拳

市教委社会教育奨励賞の 丸山優子さん

今月号は、全国小中学生かるた大会で第二位となり、このほど市教育委員会社会教育奨励賞を受賞した中部中学一年生の丸山優子さん(12)郡町三丁目を訪問しました。

優子さんは、小学六年生であった今年三月、近江神宮(滋賀県大津市)で開かれた第十三回全国小中学生かるた大会の小学六年生の部に出場しました。



▲姉妹なかよく練習一写真右が優子さん

このクラスには、全国から八十一人の精鋭が参加しましたが、優子さんは六回戦を順々に勝ち抜き、七時間余に及ぶ激戦の末、みごと第二位の栄冠に輝きました。

そして、驚くことにはこの栄冠が、かるたを始めからわずか四カ月めでなし遂げられたということでした。

優子さんは、はにかみながら「ただ、くじ運がよかっただけ」と謙そんしていますが、すばらしい快拳といえます。かるたをするようになったのは昨年の十一月、郡地区の子ども会がかるたの練習を始め、それに参加したときからです。一週間に二、三回練習をしながら、一枚一枚覚えていきました。

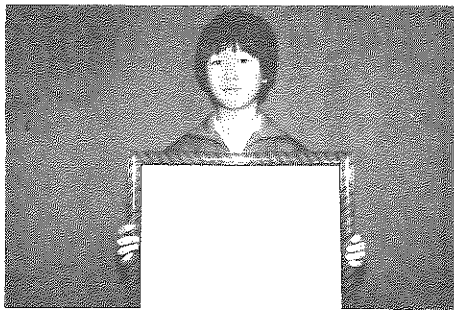

▶全国大会二位の賞状を手にして

市の大会、学校対抗、県の大会と出場しましたが、あまりよい成績でなかっただけに、この全国大会の成績はたいへ

んうれしかったそうです。中学校へ入ってからも、同校のかるたクラブで、週一回の練習を続けています。

家では、村岡小学五年生の妹、由希絵さん(11)とお互いに読み手になったり、取り手になったりして練習をします。

優子さんは「これからがんばって、また全国大会へ出たい」と意欲を燃やしています。

お母さんの英子さんは、「がんばればできるんだから」といつもいっているんですよ。親として、これからはがんばってほしいですね」と優子さんに期待をかけています。優子さんのご活躍をお祈りします。

くらしの知恵

空気を着よう

シャツ一枚の効用

昔の人たちは、寒いときには重ね着をする、つまり多くの衣服を着ることによって体温を保持し、寒さをしのいでいたといわれます。

シャツなどをたくさん着ると暖かくなる——だれでも知っている簡単な理屈ですが、意外に知られていないのが空

文化財とたすねて(17)

市指定有形文化財

不動明王像

北谷町谷の不動滝の滝つばの近くに安置されている不動明王像は、平泉寺最盛期の作品で、高さ三十九・五寸、幅二十六寸。

右手に剣、左手に羅索(けんさく)を持ち盤石座に座っている。中世の石造美術品と



▲道ゆく人々の守り本尊だった不動明王像

して貴重なものとされている。像には「天文二十年(一五五一)辛亥(かのとい)七月吉日、慈明権僧都」と刻まれている。

慈明とは、平泉寺の僧りよだったのか、修験者であったのかわからないが、この像は、当時、この谷の街道を通る人たちの守り本尊として信仰されていたにちがいない。

今でも、谷地区の人々から火の守り神として信仰されている。

気・の役割です。

つまり、重ね着をすることによって衣服と衣服の間に薄い空気の層ができますが、実はこの空気の層が体温を保つうえで、大きな役割を果たしているのです。

空気には、熱が伝わりにくい性質があって、これが保温効果を高めているわけですが、肌とシャツ、シャツとYシャツ、Yシャツとチョッキ、チョッキと上着——というわけ

いに、それぞれの衣服の間に見える幾重もの空気の層が、体温をガッチリ守っているのです。このことからおわかりのように、厚手のものを一枚着るよりも、薄くても重ね着をする方が、それだけ空気の層がたくさんできるので、より暖かいというわけですね。シャツ一枚は一つの空気層をつくる——というわけ

この1年を 振り返って

昭和五十八年も、もうあとわずかで終わろうとしていきます。

今年は、四月の知事・県議会議員選挙を皮切りに、六月の参議院議員選挙、八月の市議会議員選挙、十二月の衆議院議員選挙と、まさに選挙の年でありました。

市政にとつてもいろいろな出来事がありました。

以下、この一年を振り返って、主な出来事を追ってみます。

勤労婦人センター発足

五月 勤労婦人センターが三人の常勤職員で発足しました。

市内で働く婦人や勤労者家庭の主婦を対象に、婦人の生活・健康・育児に関する相談や指導を行うとともに、一般教養講座、レクリエーション活動などの企画と運営も行います。

朝日精密いよいよ建設

六月 市が交渉を進めてきた男子雇用型企業である朝日精密(本社、愛知県西尾市、資本金千二百万円)の誘致が決まり、建設用地の村岡町滝波地籍で、地鎮祭が行われました。プラスチック製品の成型金の製作をする会社です。

▲現地での地鎮祭

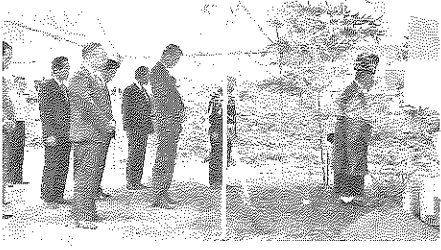

場所の提供など、婦人福祉に関する事業も行います。

▲趣味の講座に人気

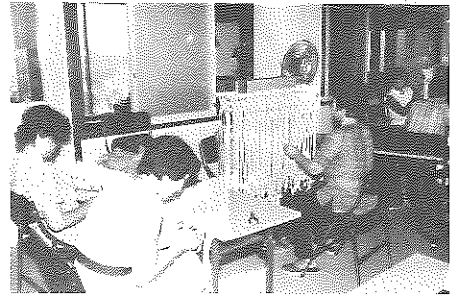

勝山病院が総合病院に

十一月 社会保険勝山病院が、奥越地方初めての総合病院に昇格しました。

今年一月から小児科に専任医師が勤務、さらに四月から泌尿器科、五月には眼科が診療を開始、総合病院として九科の診療体制が確立しました。

これを機会に、地域との結びつきをいっそう強め、新鋭医療機器の導入だけでなく、心の通った医療を——と関係者は意気込んでいます。

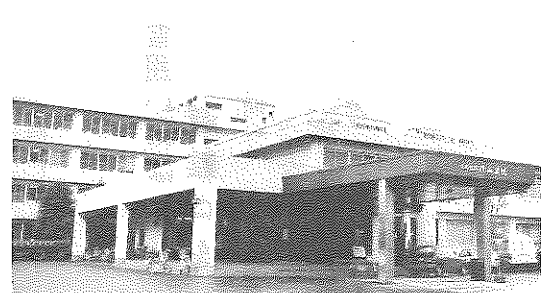

三室遺跡発掘で成果

十一月 三室遺跡の第三次発掘調査で、北陸地方では初めての出土という燃糸文のせん底深鉢の土器破片が見つかりました。これは、約八千年前



▲配石遺構の広がりを確認

の縄文時代早期のものと推定され、県内では鳥浜貝塚(三方町)で発見された多縄文土器(約一万年前の縄文時代草創期)に次いで古いものです。

このほかに、縄文時代後期(約三、四千年前)の祭し用か墓域と思われる配石遺構が、千平方メートル広がりがあることが確認されました。

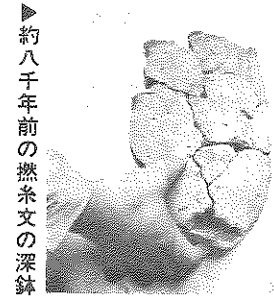

▲約八千年前の燃糸文の深鉢

主な出来事

- 一月 成人式(15日)歳の市(23日) 男子雇用型企業(朝日精密) 誘致第一号決まる。(31日)
- 二月 左義長まつり(26日)
- 三月 定例市議会(11日) 26日) 市議会議員減員条例可決
- 四月 知事・県議会議員選挙(10日) 福井県緑化大会(21日)
- 五月 B & G 海洋センター落成式(11日) 林業者健康トレーニングセンター落成式(20日)
- 六月 市壮年連絡協議会設立(1日) 市議会定例会(7日)
- 七月 参議院議員選挙(26日)
- 七月 野向小学校、市営住宅本町団地改築工事着工
- 八月 市議会議員選挙(7日) 勝山夏まつり(14日、15日) 南保育所改築工事着工
- 九月 市表彰式(1日) 西出議長、水上副議長就任(5日) 下水道浄化センター定礎式(10日) 市議会定例会(20日、30日)
- 十月 竹内収入役就任(1日) 越前大仏・大仏殿上棟式(20日)
- 十一月 市民総合文化祭、市教委表彰式(3日) 越前大仏五重塔・九龍壁起工式(6日) クリーンセンター起工式(30日)
- 十二月 市議会定例会(2日) 12日) 衆議院議員選挙(18日)



三屋裕子さん五輪出場

十一月 三屋裕子さん(本町四丁目出身)が、女子バレーボール第三回アジア選手権兼ロサンゼルス五輪代表決定戦で大活躍をしました。

三屋さんは、日立から日本チーム選手に選ばれ、中国チームに勝って優勝、ロサンゼルス五輪へ出場することになりました。この大会で、ベスト6に選ばれるとともに、サブ賞を受賞しました。

市民の皆さんとともに、今後のご活躍を祈ります。

お知らせ

自衛消防隊にメガホンを配布

市消防署は、火災や天災の際、避難誘導・警報に役立ててもらおうと、市内百十の自衛消防隊に警報サイレン付きメガホンを配りました。

これは、(勸)自治総合センターから助成を受けビデオ機器一台とともに購入したものです。

ビデオ機器は、各地で開かれる防火教室などに利用し、防火意識の高揚に役立たせていきます。

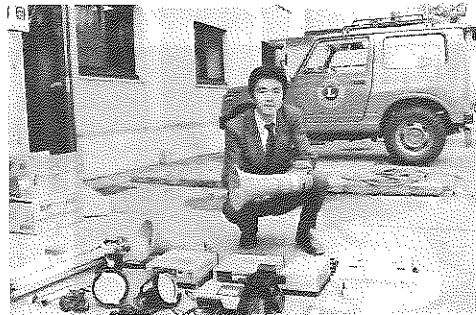

危険な飲酒運転

少しの酒でも大きな事故に

今年に入って県内の交通事故死者数は、既に百九人(十一月末現在)にのぼり、昨年同期を二十人も上回っています。

勝山市内でも、昨年同期と比べ二十七件多い八十四件の人身事故が発生しています。死傷者も、死亡四人を含む百十一人に達し、最悪の事態となっています。

これから、年末年始にかけて、忘年会や新年会などで、何かと酒を飲む機会が多くなり、飲酒運転による事故が増えてきます。

ドライバーの皆さんは、ぜひ「飲んだら乗らない」「乗るなら飲まない」を実践し、

安全運転に心がけましょう。

また、酒類を提供する飲食店経営の皆さんは、「乗るなら飲ませない」を徹底し、車で来ているお客さんには、酒類を絶対出さない。酒を飲んだ場合は、車のかぎを預かるなどして、真の思いやりで飲酒運転を防止しましょう。

本格的な冬を迎え、家庭では石油ストーブなどの暖房器具を使うことが多くなります。しかし、取り扱いをひとつ間違えると屋内で使うだけに、思わぬ大火につながります。

冬の火災予防 正しく使って暖かい冬を

そこで石油ストーブによる火災を防ぐため、次のような点に注意しましょう。

置き場所
ふすまやカーテンの近くに置かない。周りはいつも整理しておく。

点火する前

給油口やカートリッジ式タンクのふたが完全に締まっているか確認してから火をつける。

火のついているとき

使用中は、長い間そばを離れない。ストーブの上で洗濯物を干すことはやめる。燃料の補給は必ず火を消し

ビール一本で危険度は二・五倍

ビール一本飲んだ状態で運転した場合、死亡事故の危険度は平常の二・五倍にもなるといわれています。少しの酒でも大きな事故につながるわけです。

ドライバーである以上、常に心身ともに万全の状態にハンドルを握ることこそ、絶対に守らなければならない基本的なモラルではないでしょうか。

農家の皆さんへ

安心して農地の貸し借りを

農用地高度利用促進事業

最近、農村では、兼業化や高齢化が進み、余儀なく経営を縮小するために、不作付け農地が増えています。

ほんとうは、そうした農地をだれかに貸して、有効利用してもらいたいと思っても、なかなか自分からいい出せないのが実情のようです。

一方では、農業の自立を目指す、規模拡大をしたいとい

てからにする。

このような、日常的な配慮が石油ストーブによる火災を防ぎます。正しい取り扱いで、冬を暖かく過ごしましょう。

雪囲いには避難口を

家の雪囲いは、雪から家を守るために大事なことです。万一火災が起きた場合、避難通路を防ぎ、命とりにもなりかねません。

ぜひ、雪囲いに何方所か、避難口を設けてください。

歳末たすけあい運動

みんなそろって明るいお正月を

12月は「歳末たすけあい運動」の期間です。

皆さんからの善意の寄付金は、地域の恵まれない人々が、明るく楽しいお正月を迎えられるよう有効に活用されます。今年もご協力を……。

う意欲と能力を持った農業者も出てきています。

そこで、農業委員会が仲に入って、経営縮小する農家が規模拡大したい農家に、安心して農地を貸すことができるようにと、農用地高度利用促進事業という制度が設けられました。

農地の貸し手に奨励金を出し、農用地の有効利用と併せて、農業生産の中核的担い手農家を育成することがねらいです。

農地の貸し借りについての相談は、市農業委員会(市農務課 ☎八一一一 内線二五二番)へ。

お知らせ

市民だより FBC福井放送

隔週土曜日午後5時55分から勝山市の放送は、12月24日、1月14日、1月28日、2月11日となっています。ぜひご覧ください。



五十九年度入札参加資格申請

一月五日から受け付け

五十九年度の市入札参加資格申請を次のとおり受け付けます。

該当の事業所は忘れずに申請してください。

①対象事業者

工事資材・物品納入、土木・建築工事、測量、設計コンサルタントなどの業者。

②受付期間

五十九年一月五日(木)～三月二十一日(火)まで。

③提出先

市建設課庶務係

④様式

建設省統一様式

◎申請書の提出がない場合、市の発注指名は受けられません。

◎くわしいことは、市建設課庶務係(☎八一一一)内線二四二番へお問い合わせください。

お役に立ちます

国の進学ローン

来春、高校、大学に進学する子弟、子女を持つ人を対象にした進学ローンの取り扱いを始めています。

合格前でも申し込みの受け付けをしていますので、入学準備のためお早めに手続きを。

市教育委員会では、次の要領で五十九年度市立幼稚園の園児を募集します。

対象児

小学校入学前一年の幼児。ただし、定員に満たないときは、入学前二カ年の幼児も対象とします。

通園区

それぞれの小学校校下にある幼稚園。ただし、北谷町、遅羽町、荒土町の幼児は希望する幼稚園。

へ市街区域は三幼稚園へ

償却資産の申告について

昭和五十九年度償却資産申告書の提出期日が近づいてきました。

償却資産は、土地、家屋以外の事業用の資産で、昭和五十九年一月一日現在所有している全資産について、申告していただくことになっています。なお、前年度

で申告している人は、異動資産(新規取得や減失)分について申告してください。

税務だより

申告用紙や記載要領は、今月中に該当する人にお送りします。法定申告期限は、昭和五十九年一月三十一日(火)です。

申告漏れのないようご注意ください。

低開発地域工業開発促進法に基づき、固定資産税免除の適用を受けようとする場合は、土地、家屋および償却資産ごとに必要事項を記載して申告してください。

くわしいことは、税務課固定資産税係(☎八一一一)内線二七五・二七六番へ。

公庫福井支店(☎〇七七六一二五〇三三二)へ。

【利率】

年八・一パーセント

【保証人】

一人以上(保証基金を利用する場合は不要)

【返済方法】

毎月元利均等返済(希望によりボーナス月増額返済も併用できます)。

【取扱機関】

国民金融公庫、市中金融機関

くわしいことは、国民金融

幼稚園児を募集します

問い合わせは市教委学校教育課(☎8-1111内線365番)

市教育委員会では、次の要領で五十九年度市立幼稚園の園児を募集します。

対象児

小学校入学前一年の幼児。ただし、定員に満たないときは、入学前二カ年の幼児も対象とします。

通園区

それぞれの小学校校下にある幼稚園。ただし、北谷町、遅羽町、荒土町の幼児は希望する幼稚園。

へ市街区域は三幼稚園へ

・成器南幼稚園Ⅱ成器南小学校校下
・成器西幼稚園Ⅱ元町一丁目本町一丁目三丁目、栄町一丁目五丁目、沢町一丁目
・成器北幼稚園Ⅱ昭和町一丁目三丁目、沢町二丁目、芳野町一丁目二丁目
申込期間と申込先
昭和五十九年一月十日(火)から二十日(金)までに、所定の入園願書(各幼稚園にあります)に記入の上、希望する幼稚園へ提出してください。

最低賃金を守りましょう

福井県の最低賃金が決まりました

1日 3,156円

1時間 395円

—福井労働基準局—

公給領収書を必ず受けとりましょう

県では、現在(十二月三十一日まで)料理飲食等消費税の「公給領収証完全交付・受領運動」を実施しています。

皆さんが旅館に泊ったり、料理店などで飲食して料金を支払う際、税金がかかる場合は、経営者が必ず公給領収証をお渡しすることになっています。

この税は、県民福祉のための貴重な財源となっています。忘れずに受け取るようにしましょう。

各種相談

●心配ごと相談

日時 59年1月11日(水) 1月18日(水)
午前10時から午後3時
1月25日(水) 午前10時から正午
場所 教育福祉会館身障者図書室

●法律相談 (心配ごと相談と併設)

日時 1月11日(水) 午前10時から午後3時
場所 教育福祉会館身障者図書室
担当 乙部幸市郎弁護士

●結婚相談

日時 59年1月6日(金) 1月20日(金)
午前10時から午後3時
場所 教育福祉会館相談室
心配ごと・法律・結婚の各相談について、
くわしいことは市社会福祉協議会へお問い合わせください。(☎8-1111内線389番)

●社会保険相談

日時 1月18日(水) 午前10時から午後3時
場所 勝山商工会館

●人権擁護・行政・交通事故相談

日時 1月12日(水) 午前10時から午後3時
場所 教育福祉会館1階和室

保健ガイド

●3歳児・1歳半児健康診査

日時 59年1月27日(金) 午後1時半から3時
場所 勝山保健所2階
該当児 3歳児 (昭和56年1月生)
1歳半児 (昭和57年7月生)

●3ヵ月児健康診査

日時 1月6日(金) 午後1時から2時半
場所 勝山保健所2階
該当児 3ヵ月児 (昭和58年9月生)

献血

●日時および場所

59年1月10日(火) 午前10時から12時
勝山市役所前
1月10日(火) 午後零時半から午後3時
山岸機業(株)工場前
1月24日(火) 午前10時から午後3時
サンブラザ前

年末は、十二月三十日(金)午後五時まで平常どおり行います。

印鑑証明・住民票などの交付事務

年末年始 市の窓口案内

お知らせ

年始は、一月四日(水)から平常どおり行います。

死亡届け、出生届けなど

休み中でも、市役所当直室で受け付けています。

会計

現金の支払いは、十二月二十八日(水)正午まで。

市税・水道料などの収納

十二月二十八日(水)正午まで。年始は、一月四日(水)から。

市役所の休み中は、市内の金融機関をご利用ください。

納税・所得・資産の各証明

十二月二十八日(水)正午まで。年始は、一月四日(水)から。

ごみ収集とし尿のくみとり

十二月三十日(金)まで。年始は一月五日(水)から。

製造業の皆さん

工業統計にご協力を

今年も、製造業の国勢調査ともいわれる工業統計調査が、産業の歴史をささむこの統計の標語のもと十二月三十

今月の納税

固定資産税 三期分

国民年金 三期分

十二月二十六日(月)までに忘れずに納めてください。



一日に全国一斉に行われます。

この調査は、統計法に基づく統計調査として行われるもので、調査の結果は国や地方自治体などの経済政策立案、産業振興、学術研究の基礎資料として利用されるもので、統計以外の目的に使用されることはなく、企業秘密は厳重に守られます。

年末から年始にかけて、調査員が各事業所へ伺いますので、調査にご協力ください。調査に関しての問い合わせは市商工観光課統計係(☎八一—一一一内線三二二番)へ。

燃えないごみの収集

一月〜二月休みます

燃えないごみの収集は、一月〜二月の期間休みます。その間各家庭で保管しておいてください。

消費者とマーク

「食事療法」に

最適な食品

アルファベットの「e」の中に人形を描いたこのマークは、「特殊栄養食品許可証票」といいます。

「e」は enrich(栄養価を高める)の頭文字で、ビタミンやカルシウムなどの栄養素を添加した「栄養強化食品」および妊産婦や病人用につくられた特別用途食品に表示されるもので、厚生省の許可が必要です。



特殊栄養食品許可証票

栄養改善法に基づき、特殊栄養食品の中で栄養成分の補給ができる旨の標示をした食品としては、お米、小麦粉、食パン、乾めん、ゆでめん、みそ、マーガリンなど十一品目が許可されています。

特別用途食品には妊産婦・授乳用粉乳と病人用(低カロリー食品、低ナトリウム食品など)があり、例えば低カロリー食品などは普通の食品に比べてカロリーが半分以下で、病人の「食事療法」にたいせつな食品となつていきます。

勝山市内の日曜ガソリン給油当番

- 五十九年一月八日(月) 大勝石油(勝山)
- 一月十五日(月) 勝山商事(沢)
- 一月二十二日(月) 笹木石油(長山)
- 一月二十九日(月) 酒井商店(勝山)

編集後記

▼クリーンセンターがいよいよ着工、完成後のごみ収集は全戸対象となります。年々増えるごみについて、今一度みんな考えてみましょう▼今月号の「人コーナー」は丸山優子さんで、顔のあどけない少女です▼冬将軍の到来です。「かっちゃんまのルール」を守りましょう▼今年もあと数日です。一年間お世話になりました。来年もよろしく。