

広報

# かがやき

人口	(59.3.1現在)
男	15,216人
女	16,045人
計	31,261人
世帯数	7,767

発行 福井県勝山市・編集 企画課

〒911 福井県勝山市元町1丁目1番1号  
☎ (07798) 8-1111

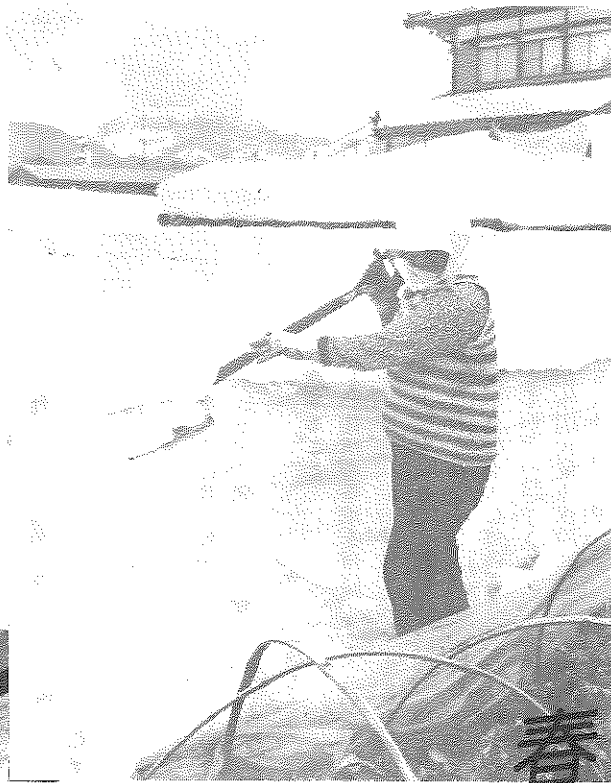

## 春の息吹

長い冬に終わりを告げ、街角には春の息吹が感じられるようになりました。今年も、例年になく寒気がいつまでも続きますが、ようやくねこやなぎも芽をふき、若猪野、北市地区では、勝山特産「水菜」の雪割り作業が始まりました。三月十五日には、高校入試合格発表があり、長い受験生活から解放された皆さんの顔にも、春の喜びがあふれています。



### も

- ◇届け出などの手続きは  
窓口案内……2～3
- ◇春の交通安全運動  
新入学児童の交通安全…4
- ◇人、拡大写本に奉仕活動  
高校生ボランティアグループ……5

### く

- ◇勝山左義長  
八万人の人出でにぎわう……6
- ◇話題を追って……7
- ◇使用済みのボタン形電池の  
回収にご協力を……8
- ◇お知らせ……9～10

### じ

### 情操環境都市づくりの3本の柱

- ✦創造力豊かな精神文化の誇り高い人間都市づくり
- ✦産業経済の調和のとれた安らぎの田園都市づくり
- ✦創意工夫の盛んなソフト産業都市づくり

# 届け出などの手続き

## — 窓口案内 —



三月、四月は転勤、入学などで転入・転出の届け出をしたり、各種証明書を必要とすることが多い月です。今月号は、いろいろの届け出の仕方などをまとめました。

### 住所が変わったら

#### 十四日以内に異動の届けを

住民登録は、市民の居住関係の公証、選挙人名簿の登録、小・中学校入学名簿の作成、乳幼児検診の案内、老人医療やそのほかいろいろの案内などの基本になります。

このため、住所の届け出や住所変更の届け出を忘れていると、選挙権の行使ができなかったり、医療費の助成を受けられないことがありますので、次により届け出をしてください。

#### 市外から

##### 転入の場合

新しい住所を定めてから十四日以内に転入の届けをしなければなりません。

届け出人の印鑑と転出証明書（前住所地で発行）が必要です。

#### 注意すること

- 新しい住所の番地を確認。
- 在学証明書（前の学校で発行）をお持ちになって転校の手続きをお忘れなく。
- 国民年金に加入している人は年金手帳をお持ちください。
- 勝山市国民健康保険に加入される人はお申し出ください。

#### 市外へ

##### 転出する場合

転出の届けをして転出証明書を受け取ってください。

届け出人の印鑑が必要です。

#### 注意すること

- 転出先の住所を確認。
- 国民健康保険、国民年金に加入している人は、保険証、年金手帳をお持ちください。
- 印鑑登録をしている人は、印鑑手帳をお返しください。
- 転出理由のアンケートにご協力ください。

#### 市内うちで

##### 転居する場合

新しい住所を定めてから十四日以内に転居の届けを出さなければなりません。

### 子どもが生まれたとき

#### 十四日以内に届け出を

子どもが生まれたときは、生まれた日から十四日以内（十四日）まで、祝日の場合は翌日まで）に、出生届を出さなければなりません。期間を過ぎますと、理由書が必要で、簡易裁判所に過料（金銭罰）を払わなければならない

注意すること

- 出生届は、届け出先が本籍地と同じときは一通で、本籍地でないときは二通必要です。
- 出生証明書（届け書の片面についていますから医師または助産婦に証明してもらう）

届け出人の印鑑が必要です。注意すること

○新しい住所の番地を確認。○学校の区域が変わる場合は転校の手続きをお忘れなく。（窓口でご相談ください）

○国民健康保険、国民年金に加入している人は、保険証、年金手帳をお持ちください。

#### 郵便局にも

##### 転居の届けを

住所が変わったときには、住民登録の異動だけでなく、郵便局にも転居の届けを出してください。届けを出しますと、届け出の日から一年間郵便物を転送します。

### 請求には使用目的を

#### 他人の戸籍謄抄本

戸籍を不当に利用しての不正行為や個人のプライバシーの侵害を防ぐため、他人の戸籍謄・抄本を請求するときは、使用目的を具体的に示してください。不当な目的の場合は、交付できません。また、戸籍の閲覧もできません。

届け出の用紙は、郵便局の窓口にも備え付けてあります。

戸籍謄・抄本、住民票写しなどがほしいとき、次の手数料が必要です。

戸籍謄・抄本	1通	300円
除籍謄・抄本	1通	500円
戸籍記載事項証明	1件	200円
除籍記載事項証明	1件	300円
戸籍附票写し	1通	200円
身元証明書	1件	200円
戸籍附票記載事項証明	1件	100円
住民票写し	1通	200円
(同一世帯の場合、1通増すごとに50円加算)		
住民票記載事項証明	1件	100円

をお持ちください。

○届け出の際は、母子手帳、届け出人の印鑑、国民健康保険証（加入している人）をお持ちください。

○赤ちゃんの名前に用いることのできる字種は、常用漢字（一九四五字）、平仮名、片仮名、および人名用漢字（一六六字）の範囲に限られています。

### 結婚

#### したとき

結婚したら婚姻届を出さなければなりません。

#### 注意すること

○この届けには、夫婦双方の印鑑(一方は旧姓)と、成人の証人二人の記名押印が必要です。未成年の場合は両親の同意が必要です。

○夫の本籍、妻の本籍、新本籍の三つが本市にある場合は一通でけっこうです。それぞれ異なる場合は三通り四通必要となります。

○添付書類として、戸籍抄本が必要ですが、ケースによって必要数異なりますので、窓口でおたずねください。

○婚姻届を出しても、住所の変更はされません。転入、転出、転居の届けを併せて済ませてください。

### 離婚

#### したとき

離婚したら離婚届を出さなければなりません。協議離婚、調停離婚、審判離婚、判決離婚の四種がありますが、調停・審判・判決離婚は、成立、確定した日から十日以内に届け

なければなりません。

なければなりません。

#### 注意すること

○この届けにも、夫婦双方の印鑑と証人二人の記名押印が必要です。(同一の印鑑でないこと)

○届け書の必要数は、前記婚姻の場合と同じです。

○夫婦間に未成年の子どもがあるときは、親権者を定めてください。

○そのほか、くわしいことは、窓口でおたずねください。

### 死亡

#### したとき

死んだことがわかった日から七日以内に死亡届を出さなければなりません。届け出人の印鑑が必要です。期間が過ぎますと理由書が必要となります。

死産児については、死産届が必要で

注意すること

○届け出先が本籍地と同じであるときは、一通。届け出先が本籍地でないときは、二通必要です。

○死亡診断書(届け書の片面についていますから医師に記名押印してもらう)をお持ちください。

○死亡後二十四時間を過ぎなければ火葬することができません。(法定伝染病で死亡した場合を除く)

○死亡届を出されますと埋火葬許可書を交付します。その際、市営火葬場を使用したいときは申し出てください。

○火葬料は、一死体につき

十五歳以上 三千五百円

五歳以上 二千三百円

五歳未満 千二百円

死産 児 千 円

出生、婚姻、死亡など戸籍の届け出は、その人の一生に影響するたいせつなものです。届け出は、市民課窓口

戸籍に関する届け出の手續きについては、このほかにも

養子縁組届、入籍届、転籍届

などがありますが、それぞれ異なりますので、くわしくは

市民課窓口(☎八一一一一 内線二九一―二九三番)へおたずねください。

## 印鑑登録と証明の手續き

印鑑や印鑑証明書は、わたしたちの財産や権利の保護に重要な役割をもっています。そのため、市では印鑑の登録や証明の手續き事務は慎重に行っています。

### 印鑑登録ができる人は

市内に居住して、市役所の住民基本台帳または外国人登録原票に登録されている人で、一人一個に限り登録できます。ただし、禁治産者や十五歳未満の人は登録できません。

### 登録の手續きは

市民課窓口にて、登録しようとする印鑑を持参し、申請してください。

本人自身による申請が原則です。しかし、やむを得ない理由があるときに限って、代理人でも登録できます。

### 印鑑証明書の交付申請は

代理人になれる人は、本市に印鑑登録をした人だけです。代理人の場合は、本人の委任状または代理人選任届と代理人の印鑑が必要です。

登録申請をし、本人であることを確認できる書類(例えば、運転免許証、外国人登録証明書、身分証明書など)を見せていただければ、登録と同時に「印鑑手帳」をお渡しします。

本人を確認する書類がない場合や、代理人による申請の場合には、確認の照会文書をお送りしますので、十五日以内に回答文書を直接窓口

に持参してください。

### 登録できない印鑑は

▽本人の氏名を表していないもの。  
▽職業、その他の事項を併せて表しているもの。  
▽ゴム印、そのほか印形の変化しやすいもの。  
▽印影の大きさが、二十五ミリメートル四方の正方形に収まらないもの。または、六ミリメートル四方の正方形に収まるもの。

▽縁のないもの、き損・磨滅しているもの、あるいは、印影が不鮮明なもの。  
▽流し込み、その他の方法により多量に製造市販されているもの。

必ず「印鑑手帳」が必要ですので、印鑑と同じようにたいせつに保管してください。

○印鑑証明書が必要ときは、市民課窓口で所定の申請書(認印を押印)に「印鑑手帳」を添えて申請してください。  
○代理人(満二十歳以上)に依頼するときは、「印鑑手帳」と登録者本人の委任状、代理人の認印が必要です。  
○委任状は、登録者自身が作成し、登録してある印鑑を押印してください。

○手数料は、  
印鑑手帳交付一件 二百円  
印鑑手帳再交付一件 二百円  
印鑑証明書 一通 二百円

印鑑登録・証明については、市民課市民係(☎八一一一一 内線二九一―二九三番)へ。

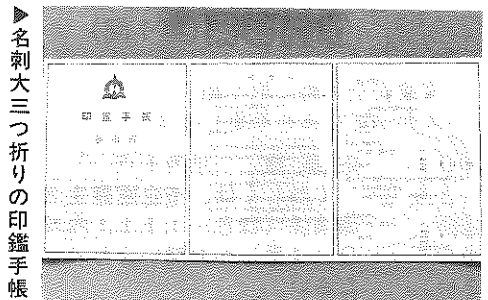

▶名刺大三つ折りの印鑑手帳

新学期を迎えて四月六日から十日間「春の交通安全運動」が行われます。とりわけ新入学を迎える子どもたちは、通学し始めると、行動範囲も今までよりぐんと広がります。

新入学児童の交通安全

事故防止は 家族ぐるみの話し合いから

春の交通安全運動 4/6～4/15

しかし、新しい環境への適応力がすぐには伴わず、この時期は新入学児童の交通事故が心配されます。入学を前に、ぜひ家庭のなかで交通ルールやマナーについて、お子さんと話し合いをもってほしいものです。

お母さん気をつけて あけてください

新学期を迎えて、まずお母さんに心がけていただきたい点をあげてみました。

登校時間に

余裕を

もたせましょう

入学当初の子どもは、新しい環境のなかで、いろいろな神経を使い、疲れています。睡眠も十分とれるよう夜は早めに寝かせ、朝は登校時間に余裕をもたせて送り出しましょう。

明日の準備は、

寝る前に

させましょう

忘れ物をしたため、途中であわてて取りに帰る道で、事故に遭うケースが多いのです。忘れ物がないかどうかを点



検する習慣を、ふだんから身に付けさせましょう。

出かける際に、

しからぬように

しましょう

しかられると、子どもはそのことで頭がいっぱい。周囲の状況が目に入らなくなり、思いがけない事故のもとになります。

子どもが家を出るときは、笑顔で送り出しましょう。

通学路を

歩くよう

徹底させましょう

入学前に、子どもといっしょに通学路を歩き、横断歩道の正しい渡り方、信号の見方、



標識の意味などを勉強し合ひましょう。

下校時は

道草をさせない

ようにしましょう

下校時は、勉強が終わった解放感もあり道草をしがちです。そんなとき交通事故が起こることがよくあります。学校が終わったら、まっすぐ家

へ帰る習慣を着せさせましょう。

雨の日は

身軽で明るい服装

をさせましょう

雨の日はドライバークの視界が悪くなり、黒やグレーなどの衣服では目立ちません。白や黄色などの明るい色を選びましょう。

また、できるだけ物を持たせないように。持ち物が負担になって、周囲に対する注意力が散漫になりがちです。

子どもは、大人や年上の子のまねをする傾向があります。正しい交通ルールを教えるためには、ふだんから母親が良

いお手本となるよう心がけることです。それが、子どもを交通事故から守る大きな力となるのです。

観鷺園

年間五十七万八千人が

トップは平泉寺

市の「観光白書」といっべき、観光客入り込み状況がまとまりました。

昨年一年間の観光客総数は五十七万八千八百人で、前年より一万四千八百人約二・六%増)増えています。

観光地別では、平泉寺白山神社が三十二万七千五百人で

トップ。全体の約五七%を占めています。特に、シーズンとなる五月から十月までは、月五万人以上が訪れ、根強い人気を誇っています。

次いで、雁が原スキー場の十万人八百人。このほか加越国境の法恩寺山、ミズパシヨウの取立山、東山いこいの森などに合わせて四万九千八百人が訪れています。

大半が日帰り客

観光客を居住地別にみると県内客が三十四万九千九百人と全体の約六〇%を占め、県外客は二十二万九千七百七人です。

平泉寺については、観光客の約六〇%が県外客で、関西、

また、市の主要行事である歳の市、左義長まつり、夏まつりなどには九万九千七百七人が訪れています。

観光収入は、三億八千二百一十萬五千円。前年に比べ三千万円増となつています。

観光客を居住地別にみると県内客が三十四万九千九百人と全体の約六〇%を占め、県外客は二十二万九千七百七人です。

平泉寺については、観光客の約六〇%が県外客で、関西、

交通安全「ファミリースナップ」フォトコンクール 作品募集(第1回)

あなたの家庭で、交通安全運動に取り組んで いるほほえましいスナップ写真を募集します。

募集期間 4月1日～30日 応募数 一世帯1点  
規格 白黒、カラーとも 4つ切り、作品には住所氏名、電話番号と簡単な写真説明をつけてください。  
応募先 市企画課生活環境係(お8-1111内線234番)へお問い合わせください。



# 拡大写本などに奉仕活動

## 高校生グループ レッド・ウィング

今月号は、高校生ボランティアグループ（代表上山寛泰君―精華高一年）を訪ねました。

このグループは、レッド・ウィング（赤いつばさ）といい、昨年の八月、市社会教育課が青少年に社会参加を求め



▲「心から喜んでもらえる活動を続けたい」とはりきるグループの皆さん

めるために、市内高校生に呼びかけ、集まった皆さんで結成されました。

会員は男子が七人、女子が十二人の計十九人。勝高、精華高の皆さんが大部分で、大野工業高、福井高へ通っている人も参加しています。

毎週水曜日の放課後、教育福祉会館に集合、話し合いながら活動を続けています。

昨年とは三回、九頭竜ワークショップを訪れ、奉仕活動を行いました。入所している皆さんにたいへん喜ばれ、感謝したそうです。

そのほかに、何かできないかと話し合った結果、暮れには街頭募金を行いました。

また、今後の活動に備え、手話の講習も受けました。

現在、視力の弱い人たちのために、拡大写本に取り組んでいます。児童、少年向けの短い読み物を手がけているとのこと。

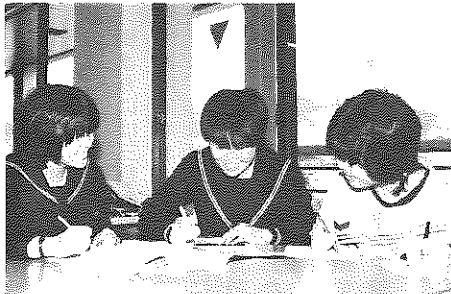

▶拡大写本づくり

今後は一カ月に一回、ひとり暮らしのおとしりを慰問、話し相手になってあげたり、ゲートボールを習って、いっしょにゲームを楽しみたいと意欲を燃やしています。

代表の上山君は「もっと仲間が増えてほしい」と他の高校生にも参加を求めています。

グループの皆さんは、高校時代二―三年間の活動だけでなく、卒業してもボランティア活動を続けたいと話しています。がんばってください。

### とアイディア 暮らし 一度お試し になつて みませんか

縮んで硬化した  
毛製品の再生……

洗たくの失敗で硬く縮んでしまったセーターなどの毛製品があれば、良質のヘアシヤンプを加えたぬるま湯につけてみてください。

毛の繊維が軟らかくなつて型くずれや縮みもどるようになります。

衣類について

チューインガムを除くにはチューインガムがくっついた衣類をプラスチックの袋に入れてフリーザに入れ、ガムを凍らせてはぎ落とします。また、洗う前に酢につける

## 文化財とたすねて(19)

市指定 史跡

### 平泉寺墓地

平泉寺墓地（約五・三ヘクタール）には、区民の墓石に混じって古い石仏、五輪塔などが数多く散在している。

そのほとんどが中世、室町時代後期の作といわれている。その数、五百六十二個（五十年調査）を数え、このなか



▲墓地内にある石造物―この石仏も平泉寺の盛衰をじっと見つめてきたのだろうか。

には、石造美術として優れたものもある。

これらの石造物は、平泉寺が六千坊といわれ、一大勢力を誇ったころに数多く造られたもので、石に刻まれている名前も「○○法印」「□□法眼」などのように、僧侶のものが多い。

しかし、風化破損が進み、完全な形を残すものは少なくなっている。

平泉寺の歴史を探るうえで、この墓地を訪れ、石仏や五輪塔にのぞいての栄華をしのんでみてはどうだろうか。

とか、卵の白味をこすりつけるとガムがゆるんでとれます。

繊維質を軟らかにする作用があり、よもぎなどは、色よくゆであがる効果もあります。

山菜や野菜は アルカリ液でゆでる

山菜や野菜のアクは酸類が多く含まれているので、重曹や灰汁といったアルカリ液でゆでると中和されて、味がよくなります。

アルカリ液は、また、硬い

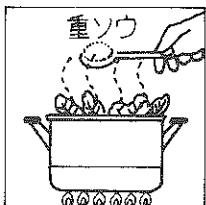

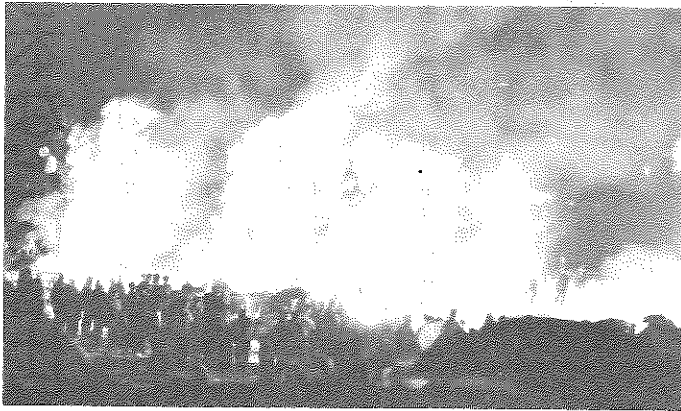

▲13基のご神体が一斉に炎と化すドンド焼き

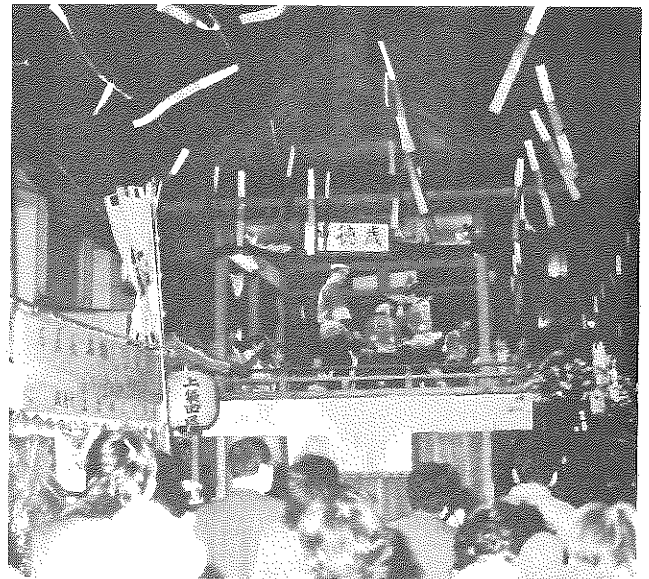

▲昨年11月から行われた三味線教室の受講生30人も各やぐらの上でその腕前を披露しました。



▲大人に負けじとパチさばきを、見せるチビッコたち

太鼓と炎の祭典、勝山左義長まつりが二月二十五日、二十六日の二日間にぎやかに繰り広げられました。街まちには三色の短ぎくが張りめぐらされ、各やぐらの上では、三味線や笛、かねに合せて浮き男のはやす太鼓が街のすみずみまで響きわたりました。

二十六日の夜には、九頭竜川の勝山橋下流で、ドンド焼きが行われました。午後十時、十三基のご神体に一斉に火がつけられると、炎は勢いよく燃えあがり、凍てつく夜空に美しく映えました。この炎に、見物に訪れた人たちは、鎮火と五穀豊穡を祈りました。

### 勝山左義長まつり

#### 市内外から約八万人のにぎわい

二月二十五日、触れ太鼓のあとは、チビッコすばやしの登場。一カ月もの、練習の成果を力いっぱい披露しました。どのやぐらも大人顔まけのパチさばきで、見物人から盛んな拍手を浴びていました。

▽勝山市長賞 下後区子ども会  
▽勝山商工会議所会頭賞

上長洲区▽市議会議長賞 上後区▽勝山地区区長会長賞 芳野区▽勝山観光協会会長賞 中後区▽左義長ばやし保存会長賞 元町一・二丁目▽市子ども会育成連絡協議会長賞 下長洲区▽中野新聞社賞 上袋田区▽福井テレビ社賞 沢区▽勝山青年会議所理事長賞

▲こうじ屋で使う、升やかいをうまく使った作品  
上本町区



下袋田区▽勝山観光協会賞 立川区、上本町区

### 生活用具も アイデアしだい

各区で展示される作りものは、左義長まつりの名物。生活用具を巧みに配置したアイデアはまさに芸術の域を感じさせます。

▽勝山市長賞 上本町区▽勝山商工会議所会頭賞 上袋田区▽市議会議長賞 下袋田区▽勝山地区区長会長賞 沢区▽福井新聞社賞 立川区 優秀賞 中後区、芳野区、下後区、下長洲区

### 左義長川柳コンクール 一席に高田君子さん

恒例の左義長川柳コンクールが行われ、市内外から合わせて百六十句の応募がありました。審査の結果(三月六日)次の皆さんの作品が賞に選ばれました。(敬称略)

- ▽勝山観光協会会長賞 「Uターンして左義長の 三味に酔い」 高田君子(芳野町二)
- ▽勝山商工会議所会頭賞 「かっちゃまの 自慢他国で 皿たたく」 松田松伯(本町二)
- ▽勝山白絹番傘川柳会長賞 「朝刊が 夕方に来る 雪の高(かさ)」
- ▽福井新聞社賞「童心にかえり左義長 ばやし聞く」 藪内千代子(大阪府)
- 「子ばやしの 我が子がかりが うまく見え」 山岸祐子(元町二)
- 「子の手振り 櫓の三味にあやつられ」 中田たつお(大阪府)
- ▽福井テレビ賞「除雪車の音ではじまる 雪の街」高岡俊二郎(大野市)
- 「ライセンズの 数に入りたい 撥さばき」 出口良志子(沢町二)
- 「長じゅばん やぐら太鼓に 舞い狂い」角 操(本町一)



**中卒生を激励** 2月22日、教育福祉会館で、母子、父子家庭の中学卒業生16人と父兄らを招待して、激励会が行われました。池田市長らが「自分の進む道を決めたら、それに向かって力いっぱい進んでほしい」と励ましました。

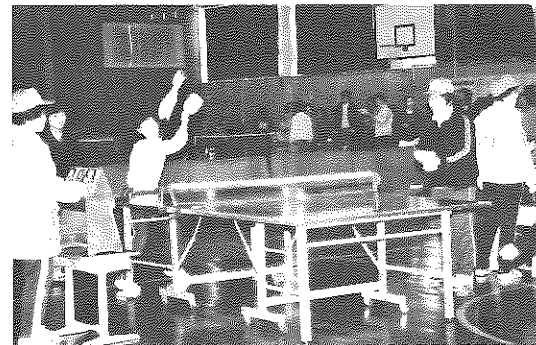

**寒さも吹っ飛ばせ** 第5回市連婦卓球大会が3月4日、成器西小体育館で、10チーム、100人が参加して開かれました。会場の外は雪模様で寒い日でしたが、ママさん選手らは、寒さも吹っ飛ばせとばかりに、熱戦を繰り広げました。



**広がれ文化の輪** 第4回県地区文化祭選抜展が3月8日から4日間、教育福祉会館で開かれました。県内各地から、絵画、書道など253点が館内いっぱい展示され、訪れた人々は見ごたえのある作品に見入っていました。

伊藤政子(本郷) 山内庸子(保田) 島田美枝子(本郷) 嶋田富士子(発坂)

鹿谷地区  
石原幸江(嵯崎) 伊藤春子(千代田)

遅羽地区  
小林幸代(木根橋)

平泉寺地区  
牧野久美子(神野) 辻香代子(平泉寺) 坂井芳子(大渡)

北谷地区  
牧野啓子(郡町一) 中野富美子(滝波) 篠田勝子(長山町二) 山岸玲子(柄神谷)

野向地区  
中村久尾(竜谷) 山内まり子(薬師神谷)

村岡地区  
野口 道林都子(新保)

北郷地区  
山岸千枝子(檜曾谷) 松村武子(坂東島) 出口百合子(伊知地) 藤原悟子(東野)

荒土地地区  
小林かいか(清水島) 島田キヨ子(妙金島) 水上弥生(細野口)

猪野瀬地区  
鶴野節子(下毛屋) 米村冬子(猪野口) 中村千代子(片瀬)

倉君代(芳野町二)

市は、このほど市母子保健推進員に中村佐代子さん(本郷)ら四十人の皆さんを委嘱しました。

町三) 春木美智子(沢町二) 石畝千恵子(元町一) 伊藤智子(元町二) 竹内節子(元町三) 木下きみよ(本町一) 山岸常子(本町一) 山岸つや子(昭和町一) 松村正子(昭和町三) 藤沢令子(栄町四) 黄

話題を追って

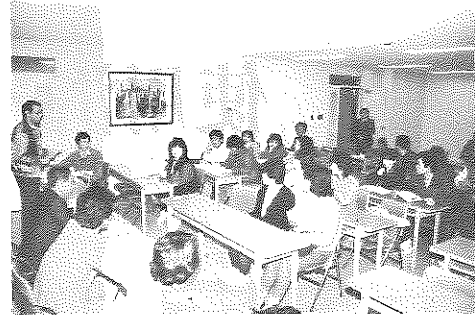

「ヤング・ブライダル・スクール」(結婚を考える) 「農家の長男」養子とりはイメージが悪い?

三月一日から七回の予定で、ヤング・ブライダル・スクール(五十人、勝山公民館主催)が開講しています。この学級は、今年で二年め、市内の青年を対象に恋愛、結婚などについて、いろいろな講座が組まれています。三月八日開かれた学級のテーマは、「結婚をめぐる問題」として、「農家の長男と養子とり」について、体験者の主婦らを招いて話し合いが行われました。

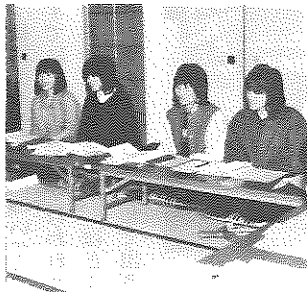

学習資料として行った意識調査(百三十人対象)では、「農家の長男の結婚が難しい原因は？」の問いに、▽農業に対するイメージが悪い。▽農村部だと近所づきあいがたいへん。▽保守的、封建的体質がいやだーという声が多く出ました。

一方、「養子とりが難しい原因は？」についてもイメージが悪い。▽姓が変わるのがいや。▽自由がないのではーなどの声が大半を占め、実際の内容というより、イメージで嫌われているようです。受講生のなかからは、自分にかかわる問題だけに、深刻な意見も飛び出し、あらためて長男長女の結婚の難しさを感じさせていました。これからも、身近な問題を取り上げ、内容のあるものにしてほしいとあります。今回は結婚式と披露宴のあり方について話し合うとことです。

健康な赤ちゃんづくりのお手伝いを市母子保健推進員を委嘱

市は、このほど市母子保健推進員に中村佐代子さん(本郷)ら四十人の皆さんを委嘱しました。推進員の皆さんは、それぞれの地区で行う母子保健事業に協力していただくなど、行政側と市民とのパイプ役となります。任期は五十九年四月一日から二カ年です。委嘱されたのは次の皆さんです。(敬称略)

勝山地区  
中村佐代子(旭町二) 水上みさ江(旭町二) 北沢辰子(旭

# 使用済みのボタン形電池は 販売店へ



ご協力ください



▲店頭に置かれた回収箱

最近、使い捨て水銀電池(ボタン形電池)の廃棄による環境汚染が心配されています。国では、この使用済みとなった水銀電池の処理対策に乗り出しました。市でも、市内販売業者の協力を得て、使用済みのボタン形電池の回収活動を行います。

水銀電池(ボタン形電池)は、カメラ、時計、ゲーム機、補聴器などに多く使われています。小型で性能に優れているため、年々使用量が増えています。

昨年一年間に、約二十六億個の乾電池(水銀電池を含む)が生産され、そのうち六割強の十六億個が国内消費されているといわれています。

使用済みの電池については、すでに、回収処理が行われている所もありますが、ほとんどが燃えないごみとして出さ

れています。

しかし、水銀電池の場合、廃棄処理の過程で、水銀が滲出し、それによって環境汚染をまねくおそれがあります。また、各家庭や市の焼却場で、一般ごみとして焼却されると、大気汚染につながることも考えられます。

市では、販売店に協力を依頼し、今後、ボタン形電池の回収を行っていきます。

## ボタン形電池の すべてを回収

ボタン形電池のすべてが水銀電池というわけではありませんが、水銀電池とその他の電池との区別がしにくいので、すべてのボタン形電池を対象にします。

なお、ボタン形以外の電池(例えば単一、単二などの筒形電池)は、今までもどおり燃えないごみとして出してください。

## 販売店には 回収表示が

使用済みとなったボタン形電池は、必ず最寄りの販売店で引き取ってもらってください。

## 年金だより

### 国民年金は 便利で有利な 前納制度を

国民年金には、前もって一定期間分の保険料を納める前納制度があります。

前納制度には、保険料の割引という特典があります。例えば、定額保険料、(月額六千二百二十円)を一年間納

めると七万四千六百四十円になります。四月に一年分を前納しますと、七万二千八百四十円で、千八百円が割り引かれます。

四月は、一年分の保険料をまとめて前納するよい時期です。納め忘れを防ぎ、手数も省けて便利なこの制度を大いに利用しましょう。

前納を希望される人は、四月十六日(月)までに市民課年金係(☎八一一一内線二九四番)へご相談ください。

### 4月から国民年金の保険料が 月6,220円に改められます

これは、将来にわたり、国民年金の財政が健全に保たれるよう改定されたものです。

	59年4月から	現在
一般加入者	月6,220円	月5,830円
付加年金加入者	月6,620円	月6,230円

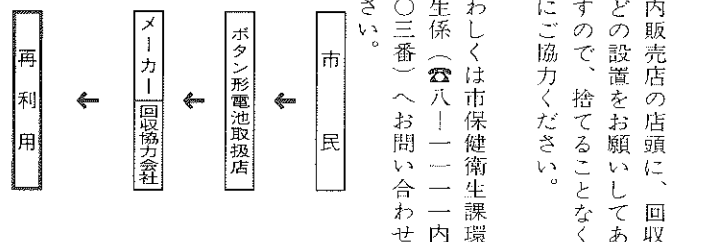



# お知らせ

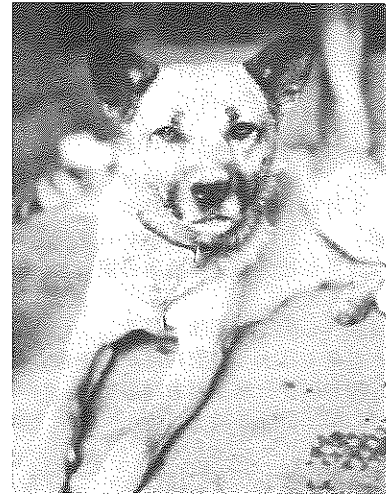

## 飼い犬の登録と

## 狂犬病予防注射

犬を飼っている人は、毎年一回犬の登録をし、六カ月ごとに狂犬病予防注射を受けるようにしなければなりません。この機会に必ず受けてください。

**【手数料】**  
登録手数料一頭につき  
狂犬病予防注射料  
二千二百円

**【持参するもの】**  
印鑑と料金

**【その他】**  
犬によく慣れている人が連れてきてください。

注射済票交付手数料  
千二百四十円  
三百六十円  
八〇三三五九)か市保健衛生課(八八一―一―内線三〇三番)へ。

合計三千七百円

### 狂犬病予防注射実施日程表

月日	区域	実施場所	時間	
4/2 (月)	町部	専売公社横	午前10:00~11:00	
		勤労青少年体育センター前	11:10~11:50	
		市民会館横	午後1:10~2:30	
4/3 (火)	遅羽町	農協遅羽支所前	午前10:00~10:30	
		遅羽農村生活環境改善センター前	10:40~11:00	
	平泉寺町	農協大渡出張所前	11:10~11:40	
		農協平泉寺支所前	午後1:10~1:50	
	町部	猪野瀬公民館前	2:00~2:40	
旭フード前		2:50~3:20		
4/4 (水)	村岡町	村岡公民館前	午前9:20~10:00	
		寺尾バス停前	10:10~10:25	
	北谷町	杉山バス停前	10:35~10:50	
		小原分校前	11:05~11:20	
	野向町	北野津又公民館前	午後1:10~1:30	
		野向公民館前	1:40~2:10	
	荒土町	荒土公民館前	2:20~2:50	
		吉原理容所横	3:00~3:20	
	4/5 (木)	鹿谷町	矢戸口バス停前	午前9:40~10:00
			鹿谷公民館前	10:10~10:40
広田製材所横			10:50~11:20	
保田農業開発センター前			11:30~11:50	
北郷町		北郷公民館前	午後1:10~1:40	
		北郷織物組合前	1:50~2:20	
		坂東島会館前	2:30~2:50	
4/6 (金)	町部	浄願寺前	午前10:00~10:30	
		勝山土木事務所前	10:40~11:10	
		勝山警察署前	11:20~11:50	
		勝山保健所前	午後1:10~2:00	

あなたの責任で  
守ってください

## し尿浄化槽の維持管理

### 保守点検

浄化槽の型式により点検回数が異なります。年二〜六回浄化槽の作動状況を点検し、異常の早期発見に努めてください。

点検は専門の維持管理業者に委託してください。

勝山管内については、福井県環境保全協業組合奥越出張所(大野市明倫町六一二六〇〇七七九六一五―五五九〇)へ。

### 清掃は 年一〜二回

保守点検の結果に基づき、清掃時期が決定されます。勝山管内の許可清掃業者は、奥越衛生社(長山町二丁目五四四四八―一〇二〇六)です。

### 法定検査は 年一回

この検査は、外観および機能検査を行い、正しく維持管理されているかをチェックするものです。

検査実施は、事前に設置者へ連絡されますが、日ごろからの管理が大事です。

検査実施機関は、北陸公衆衛生研究所(福井市光陽四丁目一〇三番〇七七六一二二―〇六九九)です。

### し尿浄化槽は

正しく  
使きましょう

- 水を十分に流す。
- 便器の掃除はぬるま湯で、洗剤や洗剤は使わない。
- 専用のトイレットペーパーの使用を。
- 浄化槽の電源は切らない。
- 消毒薬を絶やさない。
- 通気装置をふさがない。
- 故障や異常が発生したら、すぐに専門業者へ連絡を。

### 新しく浄化槽を 設置したい 家庭は

し尿浄化槽を設置する場合には、工事を始める前に、必ず市保健衛生課・勝山保健所へ届け出なければなりません。

無届けの浄化槽は、社会に大きな迷惑をかけます。十分注意をしてください。

くわしいことは市保健衛生課(八八一―一―内線三〇三番)勝山保健所(八八一―〇三五九)へお問い合わせください。

# 各種相談

## ◆心配ごと相談

日時 4月4日(水) 4月18日(水)  
午前10時から午後3時  
4月11日(水) 4月25日(水)  
午前10時から正午  
場所 教育福祉会館身障者図書室

## ◆法律相談 (心配ごと相談と併設)

日時 4月4日(水) 午前10時から午後3時  
場所 教育福祉会館身障者図書室  
担当 乙部幸市郎弁護士

## ◆結婚相談

日時 4月6日(金) 4月20日(金)  
午前10時から午後3時  
場所 教育福祉会館相談室  
心配ごと・法律・結婚の各相談について、  
くわしいことは市社会福祉協議会へお問い合わせください。(☎8-1111内線389番)

## ◆社会保険相談

日時 4月18日(水) 午前10時から午後3時  
場所 勝山商工会館

## ◆人権擁護・行政・交通事故相談

日時 4月12日(水) 午前10時から午後3時  
場所 教育福祉会館1階和室

# 保健ガイド

## ◆3歳児・1歳半児健康診査

日時 4月27日(金) 午後1時半から3時  
場所 勝山保健所2階  
該当児 3歳児(昭和56年4月生)  
1歳半児(昭和57年10月生)

## ◆3カ月児健康診査

日時 4月6日(金) 午後1時から2時半  
場所 勝山保健所2階  
該当児 3カ月児(昭和58年12月生)

# 献血

## ◎日時および場所

4月10日(火) 午前10時から午後3時  
セーレン平泉工場前  
4月20日(金) 午前10時から正午  
勝山電報電話局前  
午後0時半から3時  
平泉寺白山神社前

▼雪はまだ多いですが、郊外では苗代準備のためのくん炭まきもちらほら。春は一步一步近づいています。▼今月号は、わたしたちにいちばん身近で、たいせつな市民課窓口についてお知らせしました。▼現在、開会中の三月定例会で、新年度予算が審議されています。次号では、予算の特集を予定しています。

## 編集後記

勝山市内の  
日曜ガソリン給油当番  
四月一日(日)大勝石油(勝山)  
四月八日(日)勝山商事(沢)  
四月十五日(日)笹木石油(長山)  
四月二十二日(日)酒井商店(勝山)  
( )内は給油所名

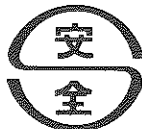

安全マーク

**消費者とマーク**  
**Sマーク**  
**商品の事故から守る**  
乳幼児用ベッドや家庭用圧力なべなど、日常ごく普通に使用される生活用品が破損したり、故障して思わぬ危険をもたらす、痛ましい事故を招くことがあります。  
このような商品による事故から消費者を守るために、四十八年に「消費生活用製品安全法」が制定されました。この法律によって、日常の消費

生活用製品のうち構造や材質、使い方などから見て、特に危害を及ぼすおそれの多い製品を「特定製品」に指定し、厳しい安全基準を定めています。「S」マーク(Safe)「安全」の略号)はこの安全基準に合格した製品にだけ、はるごとのできるもので、いわば国による「安全保証」のしるしといえます。  
「特定製品」の安全基準に適合しているかどうかのチェックは、国および国の委託を受けた製品安全協会が実施しています。お買い物の「安全基準」——それがSマークです。

# 59年度 農作業標準料金が決まりました

市農業委員会



今年度の農作業標準料金が次のように決まりました。  
■農作業労働賃金(一日八時間あたりで、賄い含まず)  
一般作業 男 六千二百円  
女 四千七百円  
田植え 女 六千六百円  
稲刈り(手刈り)

■小作料(十アール)  
上 田 二万八千円  
中 田 二万四千円  
下 田 二万円  
くわしくは、市農業委員会

■麦作(転作の場合)十アール  
耕起(水田から転作・あぜ立て含む) 一万一千円  
耕起(周年型・あぜ立て含む) 一万円

動力田植え機 五千五百円  
コンバイン 一万七千五百円  
防除(一回) 四百五十円  
もみすり(六十) 四百三十円

■機械作業料金(稲作十アール)  
トラクター田耕起 六千円  
代がき 八千二百円

## 登記相談所を開設

無料  
四月一日は「表示登記の日」です。  
福井土地家屋調査士会と福井司法書士会では、登記相談所を開設します。  
土地や建物の表示、分筆測

## 税務だより

来月は軽自動車税の納期。軽自動車税証明書(継続検査用)は車検の際に必要です。たいせつに保管を。



## 郵便配達は一日一回

勝山郵便局

通常郵便物の配達業務が三月二十六日(月)から一日一回となります。  
これまで旧町内は二回、郊外は一回の配達が行われていましたが、郵便輸送システムの改善により、全市が一日一回の配達となります。  
なお、速達の配達や、郵便の取り集め等は従来どおりです。

量、売買、相続などの登記や商業法人の登記についての相談を受け付けます。  
だれでもお気軽にご利用ください。  
日時 四月一日(日)  
午前10時~午後4時  
会場 勝山商工会館