



広報

かがやき

人口	(59. 5. 1現在)
男	15, 195人
女	16, 014人
計	31, 209人
世帯数	7, 764

発行 福井県勝山市・編集 企画課

〒911 福井県勝山市元町1丁目1番1号
☎ (07798) 8-1111



▲「それ! はやく はやく」とチビツ子走りやんこ

大きく広がれ

友だちの輪

第九回こども広場

五月五日(出)のこどもの日、あつたかい出合い、きょうから友だちをテーマに「第九回こども広場」(市子ども育成連絡協議会など主催)が、長山公園で開かれ、約二千五百人の子どもたちが参加、友だちの輪が大きく広がりました。

創作コーナー、自動車解体コーナー、チビツ子コーナーなどが、会場のあちこちに設けられ、どのコーナーでも、終日歓声があがっていました。



◀お兄さんもいっしょに「はないちもんめ」

も く じ

- ◇工業振興条例の概要……2~3
- ◇新区長さん決まる……4
- ◇市の木、市の花
当選者に記念品を……4
- ◇スポーツ行事特集……5~6
- ◇“人、東山いこいの森
管理人山内長恭さん……7
- ◇話題を追って……8
- ◇お知らせ……9~10

情操環境都市づくりの3本の柱

- ❖創造力豊かな精神文化の誇り高い人間都市づくり
- ❖産業経済の調和のとれた安らぎの田園都市づくり
- ❖創意工夫の盛んなソフト産業都市づくり

工業振興条例

工場用地借地にも助成



▲ 昨年、市内初の男子雇用型企業が滝波地係に

本市の工業は、現在事業所数五百七十、従業員数六千二百四人。そのうち、繊維関係が約八割を占めており、年商四百十億円を誇る本市の伝統的基幹産業となっています。しかし、小規模零細企業が圧倒的に多いのも特徴。今後、産業基盤の底上げをはかり、企業の集約化、高付加価値製品の開発、流通機構の改善が強く求められています。あらゆる産業の発展をも誘発する第二次産業（商工業）の振興に力を入れ、既存企業の団地化などによる生産性の向上、そして新企業の誘致をすすめる、特色ある内陸型工業基地の形成を推進する必要があります。

そこで、企業誘致のための優遇措置について下表のとおりまとめてみました。

内陸型工業基地に

新しい企業の誘致により、いつその地域活性化をはかるかと、三月定例市議会にて工業振興条例を定めました。（四月一日施行）これまで、昭和三十八年に定めた工場設置条例がありましたが、時代にそぐわない面があり、これを改め、新時代に即応した内容としました。

工場用地の取得に対する助成ばかりでなく、借地における助成や消融雪装置の設置に対する助成など、いくつかの特色ももっています。

今後、この振興条例を県内外にPRをはかり、工業の振興と企業誘致による雇用拡大をさらにすすめていきます。

今月号は、工業振興条例の概要をお知らせします。

市民の皆さんも企業誘致に関する情報をお寄せください。

工業振興条例による 優遇措置の概要

助成金等の名称	助成対象経費	交付要件	助成金等の額および限度額	申請期間
1. 用地取得助成金	市内に工場を建設するための用地の取得費で、市長が必要と認めたもの	(1) 用地取得面積 5,000㎡以上 建築面積 1,000㎡以上のいずれかに該当すること。 (2) 用地取得後3年以内に操業を開始し、操業開始後2年以内に新規採用者を30人以上常用労働者として採用していること。 (3) 公害発生防止の措置計画がなされていること。 (4) 操業開始後20年間は継続して事業を営みその間に転売しないこと。	取得費の30%以内で3,000万円を限度とする。	操業開始後2年以内
2. 借地助成金	市内に工場を建設するための用地の借地料で、市長が必要と認めたもの	賃貸借の契約締結後3年以内に操業を開始し、操業開始時に新規採用者を10人以上常用労働者として採用していること。	(1) 賃貸借契約締結日から操業開始日までの期間について、その借地料の1/2を助成する。 (2) 限度額は500万円までとする。	操業開始日から3カ月以内
3. 工場設置促進助成金	工場の建設に要する経費	(1) 工場の建設に係る投下固定資本総額が5,000万円以上であること。 (2) 勝山市税条例（昭和29年勝山市条例第15号）第3条に規定する市税を納付していること。 (3) 操業開始後2年以内に新規採用者を10人以上常用労働者として採用していること。	初めて賦課された固定資産税の範囲内で、助成期間は3年以内とする。	完納してから3カ月以内
4. 消融雪装置助成金	工場敷地内の原材料および製品を搬入または搬出する道路に消融雪装置を設置するために要する経費	(1) 投下固定資本総額が1億円以上の工場を建設した場合。 (2) 操業開始後2年以内に新規採用者を30人以上常用労働者として採用していること。	工事費の30%以内で100万円を限度とする。	操業開始後2年以内
5. 雇用促進奨励金		(1) 市長の誘致により工場の建設を行ったこと。 (2) 工場の規模が 敷地面積 5,000㎡以上 建築面積 1,000㎡以上のいずれかに該当すること。 (3) 操業開始日から2年以内に新規採用者を30人以上常用労働者として採用していること。	(1) 勝山市居住者であつて新規採用者1人当たり50,000円。 (2) 6カ月以上就労していること。 (3) 限度額は100人で500万円までとする。	操業開始日から3年以内
6. 環境整備助成金	(1) 道路および構りよう (2) 用、排水路 (3) その他市長が必要と認める施設	(1) 投下固定資本総額が1億円以上の工場を建設した場合。 (2) 操業開始後2年以内に新規採用者を30人以上常用労働者として採用していること。	投下固定資本総額の2%以内で、かつ、整備対象工事費の1/2以内とする。ただし、限度額は予算の範囲内とする。	操業開始日から2年以内

工場適地 二カ所を指定

市は、都市計画用途区域六〇〇のうち、準工業地域（一〇五〇）、工業地域（一四〇〇）、および工業専用地域（一二〇〇）を合わせて二一三（全体の三五％）を工業関係の用途地域に指定しています。

市内の事業所五百七十のうち、三分の一以上は、住宅区域や商業区域にあり、工場と住宅が混じっている状態です。そのため、騒音公害など各種問題も生じてきています。そこで、職住分離をはかるため、松ヶ崎地区、高島地区に工場適地を指定し、市街地からの移転誘導や企業誘致を積極的にすすめ、工業団地化を目指していきます。

松ヶ崎地区 155,817㎡

国道416号線、東縦貫線（60年度完成予定）に隣接し、北陸高速道福井北インターから21kmで交通の便がよい。

位置図

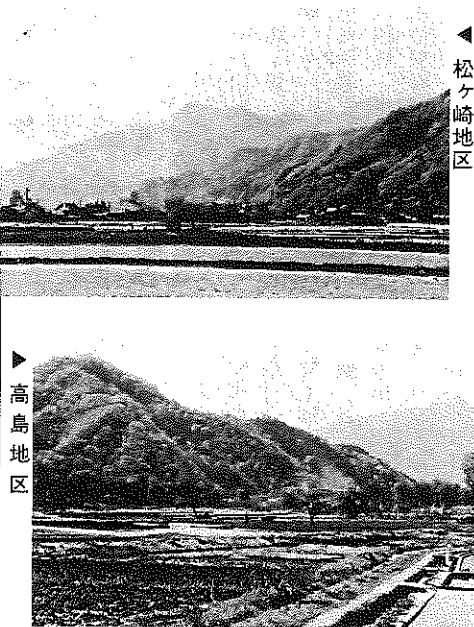

高島地区 110,918㎡

国道157号線、西環状線（61年度完成予定）に隣接し、平坦地で敷地造成も容易である。

位置図

企業移転・誘致に関するご相談は
市商工観光課 ☎8-1111
内線 321番へ

市は、市内中小企業の皆さんのために、資金融資制度を設けています。店舗の改装、機械購入、公害防止施設の設置などに対して資金を貸し付けるものです。五十九年度は貸付利率を昨年度よりさらに〇・二パーセント引き下げ、より利用しやすくしました。どうぞご利用ください。

この制度についてくわしいことは市商工観光課（☎8-1111）内線三二一番へお問い合わせください。

より利用しやすくなりました
中小企業資金融資制度
貸付利率を引き下げ

各種融資制度のあらまし

制度	目的	対象者	貸付限度	貸付利率	貸付期間	返済方法	取組金融機関	保証人および担保	その他	申込先
商店近代化資金	店舗の新設、改装および施設の改善により、商店近代化を促進する。	資本金または出資金が1,000万円以下の会社ならびに常時使用する従業員50人以下の会社および個人で物品の小売業またはサービス業を営む者。	500万円	年 6.5%	5年以内（据え置き1年以内を含む）	貸付年度内据え置き。原則として割賦による元金均等償還	福井相互銀行	保証人	市税等完納証明書を必ず添付すること。	勝山市商工観光課
設備近代化資金	機械器具の購入および施設の改善により、商工業の近代化を促進する。	資本金または出資金が1億円以下の会社ならびに常時使用する従業員が300人以下の会社および個人で商工業を営む者。	1,000万円	年 6.5%	5年以内（据え置き1年以内を含む）	同上	越前信用金庫	原則として市内居住者2名		
中小企業振興対策資金	商工業者の経営の安定をはかる。	資本金または出資金が1億円以下の会社ならびに常時使用する従業員が300人以下の会社および個人の商工業者。	500万円	年 6.4%	3年以内	一時償還または割賦償還	福井銀行	担保		
公害防止施設等整備資金	公害防止施設の設置および改善を促進する。	資本金または出資金が1億円以下の会社ならびに常時使用する従業員が300人以下の会社および個人の企業者。	1,000万円	年 6.4%	5年以内	貸付年度内据え置き。原則として割賦による元金均等償還	北陸銀行	金融機関の定めによる。		

市民と行政のパイプ役決まる

区長さんごころうさまです

昭和五十九年度の区長さんが、次のとおり決まりました。一年間ご活躍いただきませんが、市民の皆さんもご協力をお願いいたします。(敬称略)

勝山地区

▽元禄 江守嘉一▽元町二丁目 岡田開蔵▽元町三丁目

石田太▽昭和町一丁目 木下茂太▽昭和町二丁目 齋藤園三郎▽昭和町三丁目 太田与三吉▽旭町一丁目 三屋照男▽旭町二丁目 松村克麿▽旭町三丁目 小野始▽立川町

太田仁▽上郡 笠松小石▽上後 伊藤孝太郎▽上袋田 松村誠一▽下袋田 橋本久▽中後 齋藤薫▽下後 清田忠一▽上長淵 六野良一▽下長淵 大平松三▽富田 中根与吉▽沢町 松村末雄▽芳野町 前田清▽上芳野 山岸藤吉▽芳野原 荒木行雄

猪野瀬地区

▽若猪野 中村利夫▽猪野口 掃山信勝▽猪野 天野俊也▽片瀬 中村純也▽毛屋 中村真一▽高島 齋藤一男▽西高島 京道三郎▽岡横江 岸本豊

平泉寺地区

▽平泉寺 武内盛直▽赤尾

千京崇雄▽笹尾 中村甚太郎▽大渡 小林茂▽壁倉 山田正▽岩ヶ野 辻昇太郎▽大矢谷 山内富次▽小矢谷 掃山勝至▽神野 手塚隆栄▽経塚 藪繁光▽上野 横山満義▽池ヶ原 山田政明

村岡地区

▽滝波 川原一男▽郡町 前田惣一▽五本寺 齋門宇右衛門▽黒原 前田久俊▽枳神谷 山岸善一▽暮見 久保巧▽寺尾 前川敏夫▽浄土寺 秦嘉六▽長山町 葭田野茂雄

北谷地区

▽中尾 山崎直博▽北六呂師 加藤藤義▽河合 齋藤節治▽木根橋 小林長作▽小原 西山信▽谷 山内俊治▽杉山 織田清三

野向地区

▽竜谷 神下伊三郎▽竹林 内田市郎▽聖丸 松村守蔵▽深谷 長谷川正男▽薬師神谷 高田清治▽牛ヶ谷 中辻岩雄▽北野津又 水上勝夫▽横倉 宮崎実衛

荒土地区

▽松田 竹本俊勝▽田名部 丹後清▽布市 黒田巖▽清水 高 南部伝勇▽北新在家 石川満久▽別所 横山甫▽境

山内俊一郎▽戸倉 日谷新一▽西ヶ原 三崎善三郎▽新道 原田益滋▽細野口 下牧清三郎▽北宮地 田中国男▽堀名 石倉健▽中清水 石塚猛▽伊波 福田治▽妙金島 齋藤彰▽新保 西脇新太郎▽松ヶ崎 玉木修

北郷地区

▽西妙金島 稲垣貞文▽檜曾 谷 津田俊雄▽新町 平井真英▽志比原 小林彦雄▽上森 川 立平三▽下森川 笠川 栄▽東野 田中政長▽伊知地 近藤平之助▽坂東島 松村敏江▽上野 木下勉

鹿谷地区

▽保田 岡部正▽西光寺 栗原一夫▽北西保 小林重喜▽矢戸口 森下孝栄▽本郷 山内幾吉▽西運羽口 旭 章▽東運羽口 宇佐美寛▽杉俣 中広巧▽志田 吉田巖▽発坂 嶋田昭▽保田出村 嶋田治二

遅羽地区

▽下荒井 齋藤慎治▽鰯崎 齋藤弘▽大袋 牧野喜昭▽新道 酒井久隼▽北山 長谷川 輝子▽蓬生 田中登▽中島 松山武男▽千代田 齋藤正一▽比島 松村藤与

山内地区

山内俊一郎▽戸倉 日谷新一▽西ヶ原 三崎善三郎▽新道 原田益滋▽細野口 下牧清三郎▽北宮地 田中国男▽堀名 石倉健▽中清水 石塚猛▽伊波 福田治▽妙金島 齋藤彰▽新保 西脇新太郎▽松ヶ崎 玉木修

市の木、市の花 当選者に記念品を

昨年から市制施行三十周年の記念事業として、市の象徴となる市の木、市の花の選定をすすめてきました。昨年九月に行つた市民投票によつていちばん投票数の多かつた「杉」「さつき」をそれぞれ市の木、市の花に選び、今年一月一日に制定しました。

四月十一日に、市の木、市の花の当選者の抽選会を行いました。抽選は、総投票数七百三十七通のなかから、「杉」「さつき」のいずれかに投票された三百七十四人のかたを対象に行われました。その結果、本町一丁目の細野正さんら七十五人のかたが当選者に決まり、市から記念品を贈ることになりました。

当選者のかたは、記念品を六月一日(金)から二十九日(金)までの間に、市企画課(庁舎二階)でお受け取りください。

当選されたのは次の皆さんです。(敬称略)

【勝山地区】細野正、藤島はつゑ、木下きみゑ、角昭美、梅原きくゑ、以上本町、織田美智子、田中希恵、竹田敏子、以上栄町、丸山正一、林毅彦、中村一郎、松木孝夫、永井和吉、小田小吉、酒井稔、以上芳野町、桜井又作、多田礼二、岡田勉、松山猛夫、松井つね子、平山豊、山岸千代子、以上元町、齋藤昭一郎、清水保男、岡山邦雄、以上沢町、片田薫、高島虎夫、大森果、本町一丁目の細野正さんら七十五人のかたが当選者に決まり、市から記念品を贈ることになりました。

市の花 さつきを無料配布します

市民の皆さんに、市の花「さつき」の植栽運動をよりいっそうすすめていただくことと、次の日程で苗木の無料配布を行います。

また、盆栽用の苗木も同時に配布します。この盆栽用苗木は、さつき展などに出品をしていただくのが条件となっています。お申し出ください。

六月三日(日) 午前九時から三時 百五十本、午後一時から三時 百五十本、午後一時から三時 百五十本、合計一千本

六月四日(月) 午前九時から三時 百五十本、午後一時から三時 百五十本、合計一千本

配布場所 中央公園広場
なお、盆栽用苗木百本は、三日(日)のみ配布します。いずれも数に限りがありますのでお早めにおいでください。

問い合わせは、市教委社会教育課(☎八一一一)内線三六七番へ。



池田市長らによる抽選会

【村岡地区】松村俊秋、前田正義、高野ことみ、本多あさを、木田清太郎、山内仁太郎、河北公孝 【荒土地区】島田正信、川端治、田中恒二、田中庄栄 【北郷地区】藤原潔、仲谷まつ、立平みつを 【鹿谷地区】三枝良雄、千葉泰子 【北谷地区】佐々木せつ子、田中光義、加藤繁雄 【猪野瀬地区】小沢治一、石橋広、長谷川治一、長谷川弘 【平泉寺地区】中村盛男、鈴木仙藏、長谷川絹枝、鳥山忠右エ門、林亨 【遅羽地区】伊藤清、早川治和、仲村博 【野向地区】高田太一、高田敬造、高田芳子

健康で 活力ある まちづくりを

スポーツ特集



第三十回市民体育大会

総合開会式と陸上競技会

競技に、応援にみんなて参加を

期日 五月二十七日(日) 午前九時から
雨天の場合六月十日(日)

場所 中部中学校グラウンド

市は、今年も広く市民の皆さんにスポーツ参加の機会を提供し、スポーツの普及と健康づくりをすすめていきます。今年、市制施行と同じく市民体育大会も三十回目を迎え、記念行事も予定しています。

五月二十七日の陸上競技会を皮切りに、来年三月まで十八種目にわたり競技が繰り広げられます。昨年、総合得点制を実施しましたが、さらに伝統と郷土の栄光を目指しての市民総参加の大会にしたいと思っています。

皆さんも競技、応援にすすんで参加しましょう。

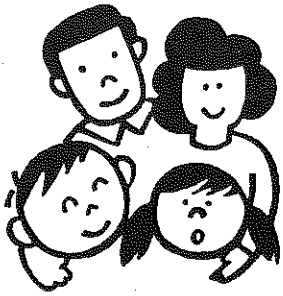

県内の子ども

逆上がり、けん垂が

苦手

最近、子どもの体力が低下しているといわれます。体力は年々伸びていますが、体力の方もそれに伴い伸びているかという疑問です。

昨年、県教育委員会が実施した運動能力テストによると県内の子どもは、ジグザグドリブルや持久走は優れているが、逆上がりやけん垂は、全国に比べ劣っているという結果が出ました。

けん垂や逆上がりが一回もできない子どもが小学生で全体の一六・四％、中学一年男子で二六・五％もいることがわかりました。

小学生・中学生のころは、体の発達が一生涯のうちで、いちばん盛んです。この時期に体を鍛え、たくましい体と精神面での粘り強さを身につけさせるようにしましょう。

体位は伸びたが体力は？ 25年前と比較

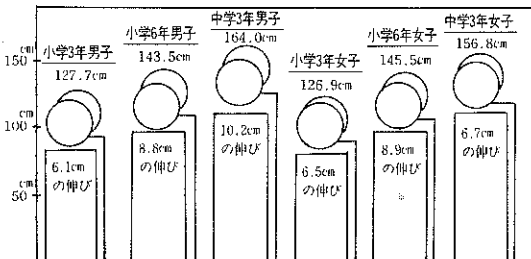

健全な心とからだ! そして友情の輪を広げよう
海洋センターでたのしくスポーツを

問い合わせ
勝山海洋センター
勝山市荒土町新保
☎9-2922

海洋センター行事予定

行事名	期間	時間	目的	対象・その他
水上安全講習法	6月5、6、7日の3日間	毎日午前9時～午後4時	水上安全救助法の実際	学校、幼稚園、保育所、子供会などの指導者
婦人水泳講習会	7月10日～25日(9回)	毎週火・木・土の午後7時から	水泳の基本と技術指導	婦人
幼児水泳講習会	7月23、30日 8月6、13日(4回)	午前、午後の希望の3時間	水への親しみと浮き泳ぎの基本	市内の保育所・幼稚園単位(年長児)
海洋センター水泳大会	8月21日(日)	午後7時から	水泳競技の普及	一般市民(入賞・参加賞あり)
熟年者水泳講習会	7月9日～8月3日(12回)	毎週月・水・金の午前9時から正午	健康のための水泳と初級技術	50歳以上の一般市民(男・女)
海洋センターバドミントン大会	11月11日(日)	午前9時から	バドミントン競技の普及	一般市民(個人戦)(入賞・参加賞あり)
室内ゲートボール大会	3月5日(火)	午前9時から	冬期における健康スポーツ	年配の市民(男・女)
海洋センター卓球大会	3月24日(日)	午前9時から	卓球競技の普及	一般市民(個人戦)(入賞・参加賞あり)

申し込みは、いずれも開催日の5日前までに
海洋センターか市教委体育課(☎8-1111内線 369番)へ

すでに五万人が利用

勝山海洋センターは、五月で一周年を迎えました。今年の三月末までの利用者数は、四万九千人に達しています。そのうちプールは三万六百人もの利用があり、一日平均二百二十人にもものぼっています。

ハンドボール愛好会 会員を募集

この機会に一度やってみたい人。初心者も歓迎します。申し込みなどくわしいことは市教委体育課までご連絡ください。

プール開放

五月は、土曜日、日曜日、祝祭日の午後一時から五時。
六月以降は、月曜日を除く毎日、午後一時から九時。使用料 大人百円、子ども五十円。

五月三日からプールを開放しています。用具のいらない身近なスポーツとして、ご家族、グループでご利用ください。
また、海洋センターでは、左表のとおり、講習会やスポーツ大会などを開催します。どうぞ多数ご参加ください。

昭和59年度勝山市社会体育の主な行事日程

(会場および天候によって変更する場合があります。)

ロス・五輪出場決定 三屋裕子選手(女子バレー・本町四丁目出身)がんばれ!!

月	日	行 事 名 (大会名)	予 定 会 場	付 記	主催、共催、協力団体等
5	27	※第30回市民体育大会総合開会式および陸上競技会	中部中グラウンド	雨天の場合6月10日	市、市体協、公民館 陸協
	27	〃 弓道競技会	弓道場		弓道連盟、公民館
6	3	※第30回市民体育大会バレーボール競技会	中部中体育館	三屋につづけ!!	市バレー協、公民館
	3	市民水ばしろう探勝会	取立山	今年は雪が多くて、この日が見ごろ。	教委、山岳協会、体指
	10	※第30回市民体育大会ゲートボール競技会	弁天コート	年配の健康スポーツ	ゲート協、公民館
	10	〃 テニス競技会	市営コート		テニス協会 公民館
	17	※ 〃 ソフトボール競技会	長山グラウンド		ソフト協、公民館
	24	〃 柔道競技会	武道場		柔道連盟、公民館
7	8	第30回市民体育大会アーチェリー競技会	雁が原		アーチェリー協会 公民館
	15	〃 クレー射撃競技会	〃		クレー射撃協会 公民館
	22	〃 軟式庭球競技会	市営コート		軟式庭球連盟 公民館
	28-29	〃 山岳競技会	白山	一般市民	山岳連盟、公民館
	29	〃 サッカー競技会	弁天グラウンド		サッカー協会 公民館
8	11-13	第36回県民体育大会	県下一円	相撲競技は神明神社、クレー射撃は雁が原で行われます。	
	13	大師山たいまつ登山	大師山	ご家族どうぞ	猪野瀬公民館
	16	村岡山ちようちん登山	村岡山		村岡公民館
	26	市制30周年記念行事 日本海オリエンテーリング勝山大会	平泉寺町	全国各地から約1,000人が参加	県、市、日本OL、体指
	26	※第30回市民体育大会野球競技会	長山グラウンド、 南部中グラウンド		野球連、公民館
9	8-11	第39回国民体育大会夏季大会	奈良県一円		
	18	第16回勝山市地区対抗相撲大会	神明神社	各地区対抗 団体戦・個人戦	市、相撲連、公民館
	30	市制30周年記念行事 第30回勝山市内駅伝競走大会	市内一巡	各地区公民館を訪問します。	市、陸協、公民館、体指
10	10	市民親子体力づくり大会	海洋センター	家族全員の参加がふえています。	教委、体指
	14	第4回奥越マラソン和泉大会	和泉村	紅葉をながめでのマラソンもまた格別です。	広域圏事務組合 和泉村
	21	各町民運動会	各小学校	みんな誘い合って参加しましょう。	各地区体協、公民館
11	4	勝山市民マラソン大会	海洋センター	あなたの体力をたしかめてみませんか。	教委、陸協、体指
	4	第30回市民体育大会剣道競技会	成器西小体育館		剣道連盟、公民館
	11	郡市高校対抗駅伝競走大会	市内一巡		県陸協
	11	※第30回市民体育大会卓球競技会	勤労青少年体育センター		卓球協、公民館
12	2	※第30回市民体育大会バドミントン競技会	海洋センター	目指せ長谷川選手を!!	バド協、公民館
2	上旬	※第30回市民体育大会スキー競技会	雁が原		スキー連、公民館
	11	第16回少年少女スラローム大会	〃	全国でもめずらしい伝統競技	ライオンズクラブ 教委、スキー連盟
	中旬	県民体育大会スキー競技会	大野市		県体協
	20-23	第40回国民体育大会冬季大会	群馬県		
	24	第2回市民綱引き大会(自由編成のチーム)	海洋センター	地区で、グループで、参加してみませんか!	教委、体指
3	上・中旬	リズム運動講習会 ² 回(好評!! エア・ストレ・ジャズ)	勤労青少年体育センター	冬季の体力づくりとしてはこれがいちばん!	〃 〃
	10	第30回市民体育大会バスケットボール競技会	海洋センター		バスケットボール協会 公民館

見やすい所にはつておく便利です。

その他、体育協会加入団体(38)でいろいろな行事が随時開催されます。

※印は総合得点制の得点種目です。

シーズン幕明け、準備に多忙

東山いこいの森 山内長恭さん

「今月号は、東山いこいの森の管理人、山内長恭さん(60)北谷町谷Ⅱを訪ねました。東山いこいの森は、五月からオープン予定のところ、積雪がまだ一メートルもあり、これまでの予約も断っている

状況だそうです。山内さんは五月からほとんど毎日、管理事務所へ通い、雪囲いの取りはずしや周辺の整備に汗を流しています。東山いこいの森は、五十五年六月につくられました。



▲「広大な敷地だけに雪囲いはずしもたいへん」と山内さん

総面積は百三十ヘクタールで、大日山など加越の山並みが一望、自然が満喫できます。バンガローが二十棟、テント二十張、炊事場二棟、球技場などが設置されています。本年の十二月には、テニスコートも完成します。

谷生産森林組合がシーズン中の運営を委託され、山内さんなど五人の皆さんが、その管理に当たっています。昨年はキャンプやハイキングに約七千五百人の人たちが訪れました。大阪や福井などから、毎年訪れる人もあるとのこと。

山内さんは「おかげさまで



▶バンガローのチェックも入念に

来てくださる人が年々ふえています」と喜んでいますが、ただ「利用される人は、マナーを守ってほしいですね」とちよっぴり苦言も……。炊事用包丁でマキを割ったりといういたずらも多いそうです。

それに、広い地域の管理と火を使うので、山内さんの気苦労もなかなかたいへんです。将来は、取立山への遊歩道、管理事務所側の池の整備などをはかり、皆さんにもっともっと楽しんでもらいたいと、山内さんははりきっています。

アイデア

一度お試し
になつて
みませんか

フキの葉は捨てずに
つくだ煮に……

新鮮で柔らかい部分を選んでゆで、三〜四時間、水にさらしてアクを抜きます。

刻んでしょう油とミリンで煮込むと香りのよい一品ができあがります。

魚フライは
牛乳に漬けてから

魚は切り身に塩をしたあと、牛乳に十分間ほど漬けてから揚げると、魚の生臭さを消し、肉の風味に近づけてくれます。

文化財をたずねて(2)

市指定民俗文化財

いざり機・バツタン機

両機とも、本市の繊維産業の基礎をなしたともいえるもので、完全な形を残しているものは県下でも数少なく、貴重なものとなっている。

いざり機は、五世紀のはじめ大陸から我が国に伝えられ、明治末期までの約千五百年の間、農家や一般家庭で使われた。シャトルを足で操作す

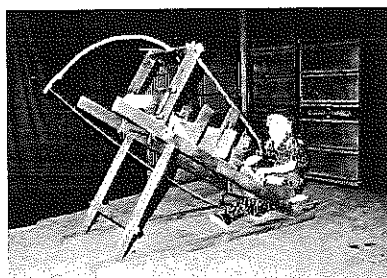

▲ いざり機

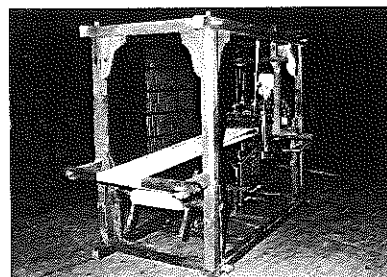

▲ バツタン機

るため、糸を傾斜させ低い腰かけを用い、いざりて織る形式をとっている。

今ある機械は、明治中期に作られたもので、これで、木綿や麻、絹を織った。木綿で一目三〜五メートルぐらい織ると一人前といわれた。

バツタン機は、いざり機のとをうけ、動力による力織機に移り変わる大正末期まで、広く使われた。

能率は、いざり機の三〜五倍の能力をもち、安価で良質の織物が織られた。現在、両機ともケイター(資料館)に保管されている。

ぬれた傘は
持ち手を下に立てて
持ち手を上に立てると、
水滴が突端部にたまって骨
がさびつく原因になります。
ぬれた傘を傘立てに入れ
るときは、持ち手を下に立
てかけると、水がよくはけ
ます。

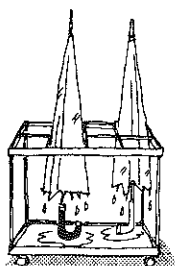

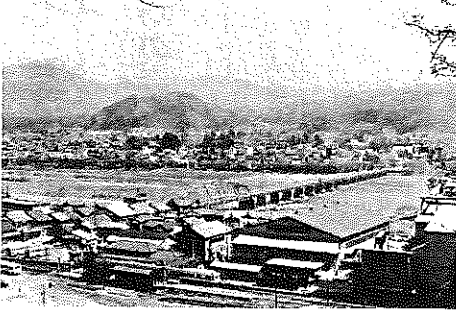
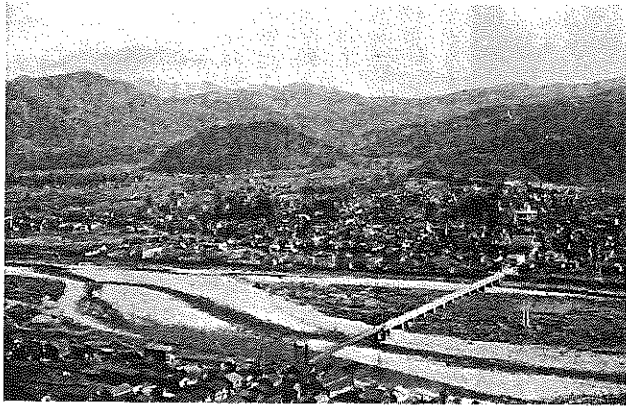

上の写真は、25-6年前、遅羽町の通称「高山」から市街地を写したものです。
 下の現在の写真と見比べてみてください。町の広がりや九頭竜川の流れもずいぶん変わりましたね。
 勝山橋の半分はまだつり橋でした。今のようなコンクリートの橋になったのは、昭和38年からです。

市街地全景

写真でみるまちの今・昔①

話題を追って

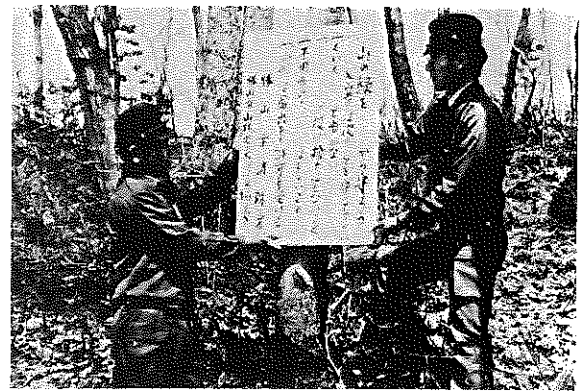

林野火災を防ごう 山の緑を守るやさしい思いやりを

4月23日(日)、市消防署は、林野火災予防を呼びかける看板を、市内100ヵ所に取り付けました。
 これからも山菜とりや行楽で、野山に出かけることが多い時期です。くわえタバコやたき火は絶対やめましょう。

南保育所が完成

夏には屋上プールも

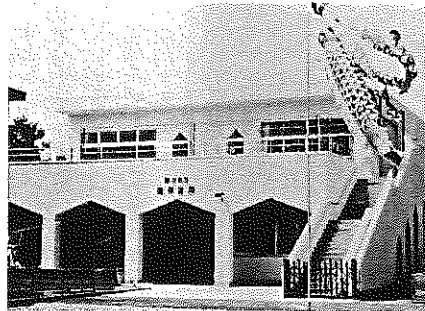

昨年八月から改築をすすめていた市立南保育所(定員九十人)が完成し、四月二十三日(日)、真新しい保育所で落成

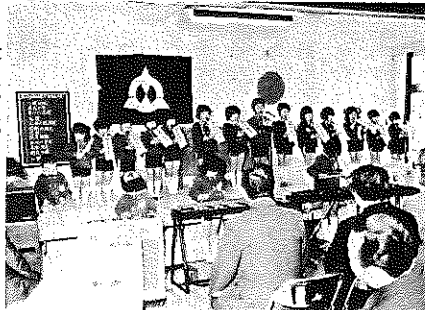

式が行われました。式には、池田市長や西出市議会議長ら多数出席し、園児とともに完成を祝いました。

落成式

交通対策会議 開かれる

四月二十六日(木)、教育福祉会館で、市内の交通関係者六十四人が出席し、五十九年度交通対策会議が開かれました。各地区や学校、幼稚園などから出された要望に対して、市・県側からそれぞれ回答がなされました。

今回、出された要望件数は二百十四件。内訳は、カーブミラー、ガードレールなどの交通安全施設の設置、修繕に関するものが百三十六件、速度制限や横断歩道、信号機設置など交通規制に関するもの

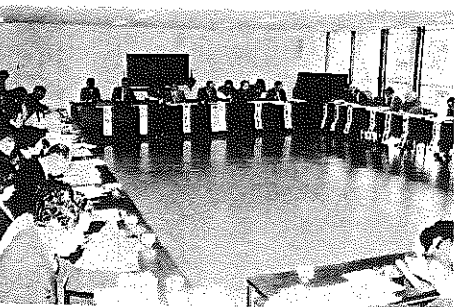

総工費は一億五百万円。鉄筋コンクリート二階建て(六〇八・五平方メートル)で、内外とも明るい色で統一されたモダンな建物です。
 一階には、移動式舞台を備えた遊戯室や、乳児保育室(三)、事務室などがあり、二階は、三歳以上の保育室(三)、午睡室(一)があります。
 そして、市内の公立保育所では初めてという沐浴室(乳児用ふろ)が一階乳児保育室の隣にできました。
 また、夏までには、屋上プールもつくられ、今から園児の皆さんは楽しみにしています。

市民だより
 FBC福井放送7チャンネル
 隔週土曜日午後5時55分から
 勝山市の市民だよりは、6月2日、6月16日、6月30日となっています。ぜひご覧ください。

- 勝山市下水道排水設備工事 責任技術者 資格試験合格者名 (敬称略)
- 太田耕一、太田 稔、織田 市太郎、川島 勇、北川一彦、北川達夫、小場秀彦、坂上薫、鈴木浩一、多田幸法、田中豊彦、竹内治雄、竹島正和、玉木与三右衛門、土谷広喜、坪内忠義、中川健一、中村 昭、西又英樹、碓 行信、幅田清子、幅田信治、藤澤 誠、古川克幸、松井 登、南栄之進、宮下国男、村島歳郎、安居久繁、山内剛三、山内輝栄、山岸多慶子、山口利栄、山本一枝、山本賢二、山本聖仁、米村佳朗、和田茂満、罇淵 治、畔川 一、荒谷 孝、小笠原憲昭、川島 実、島田 諭、田中二男、辻 健治、後出松次郎、藤田 明、藤田昌秀、幅田正実、林 松治、松井勲、松山ひずる、安田浩二、横山茂夫、和田新二郎、鷺田裕憲

お知らせ

県民総ぐるみ

空き缶回収行動日

六月十日(日)、捨てるな空き缶 みんなのふるさとをスローガンに、県下一斉、空き缶回収活動が行われます。市では、当日午前七時、各地区公民館に集合、ボランティアによる空き缶回収を行います。

市民の皆さんのご参加をお願いします。

はかりの検査

忘れずに受けてください

取り引き営業用や証明のために使用する「はかり」については、定期的に検査を実施して、計量の安全をはからなければなりません。

五十九年度の「はかり」の検査を次のとおり実施します。最寄りの検査場所を忘れずに受けてください。

くわしくは市商工観光課(☎八―二―一内線三二―一番)へ。

59年度 計量器(はかり)定期検査日日程表

月日	曜	検査場所	検査時間	対象区域
6月21日	木	市民会館前	10:00 ~15:00	本町、元町、昭和町、沢町、芳野町、蓮羽町、栄町
6月22日	金	市民会館前	10:00 ~15:00	元町、立川町、旭町、昭和町
6月25日	月	猪野瀬公民館	10:00 ~12:00	猪野瀬
"	"	平泉寺公民館	13:00 ~15:00	平泉寺
6月26日	火	北陸製薬(株)猪野口工場	10:00 ~15:00	北陸製薬(株)
6月27日	水	村岡公民館	10:00 ~12:00	村岡、北谷、野向
"	"	北部中学校	13:00 ~15:00	荒土、北郷、鹿谷
6月28日	木	光電式はかり所在地	10:00 ~15:00	光電式はかり
6月29日	金	光電式はかり所在地	10:00 ~12:00	光電式はかり

ご利用ください

勤労者生活安定資金

低率で手続きも簡単

この融資制度は、勤労者や市民の皆さんの生活安定に、少しでもお手伝いできればと、設けている制度です。

貸付利率は非常に低率で、手続きも簡単です。生活の安定と福祉の向上にご利用ください。

■市民生活安定資金 市内に原則として一年以上住んでいる人(勤労者も含む)。

貸し付け限度 一人 百万円以内

貸付利率 年 六・六パーセント

返済方法 三年以内の元利均等償還

取扱金融機関

■勤労者生活安定資金 市内に住んでいる人で、申し込み現在の職場に原則として一年以上勤務している人。

■勤労者生活安定資金 福井県労働金庫勝山支店

■市民生活安定資金 越前信

■勤労者生活安定資金 福井県労働金庫勝山支店

■市民生活安定資金 越前信

用金庫勝山支店、同本町支店、同北郷支店

保証人

■勤労者生活安定資金 福井県労働金庫規定による。

■市民生活安定資金 一人以上または保証機関の保証。

担保

いずれも無担保

申し込み方法

それぞれの金融機関の定める申込書と必要書類を添えて申し込んでください。

くわしくは市商工観光課(☎八―二―一内線三二―一番)か、それぞれの取扱金融機関へお問い合わせください。

六月は児童手当・特例給付の現況届の提出期間

児童手当または児童手当の特例給付を受けている人は、毎年一回、六月に現況届を提出しなければなりません。

現況届は、これからも手当が受けられるかどうかを確認するたいせつな手続きです。手当を受けている人の所得状況や養育状況を報告していただきます。

この現況届を出しませんと支給要件にあてはまっていなくても、六月分からの手当が受けられなくなります。

障害年金、母子年金、遺児年金、寡婦年金を受けている人は、五月三十一日(木)までに現況届を提出してください。

提出がないと、今後の年金が受けられなくなります。まだ提出していない人は忘れずに提出してください。手数料百円が必要です。

提出先は市民課年金係(☎八―二―一内線二九四番)へ。

五月三十一日までに

現況届は

障害年金などの

障害年金、母子年金、遺児年金、寡婦年金を受けている人は、五月三十一日(木)までに現況届を提出してください。

提出がないと、今後の年金が受けられなくなります。まだ提出していない人は忘れずに提出してください。手数料百円が必要です。

提出先は市民課年金係(☎八―二―一内線二九四番)へ。

簡保・年金作品コンクール

楽しい作品を募集します

郵便局では簡易保険、郵便年金に関する作文・写真コンクールの作品を募集しています。

作文コンクール

応募締め切り 六月三十日(日)

応募資格 小学五・六年生、中学一・二・三年生

テーマ 課題作品―簡易保険、郵便年金に関するもの。自由作品―日ごろ考えていること。

原稿枚数 小学生四百字詰三枚程度、中学生は四・五枚程度。

写真コンクール

応募締め切り 七月三十一日(火)

作品 カラー、白黒とも四ツ切りプリント。スライドはカラー三十五ミリ以上。

内容 簡易保険、郵便年金資金でつくられた施設を題材としては、市営本町住宅、弁天緑地、中央公園など。

応募についてのくわしいことは勝山郵便局(☎七―二七二八)へ。

各種相談

◆心配ごと相談

日時 6月6日(水) 6月20日(水)
午前10時から午後3時
6月13日(水) 6月27日(水)
午前10時から正午

場所 教育福祉会館身障者研修室

◆法律相談 (心配ごと相談と併設)

日時 6月6日(水) 午前10時から午後3時
場所 教育福祉会館身障者研修室
担当 乙部幸市郎弁護士

◆結婚相談

日時 6月1日(金) 6月15日(金)
午前10時から午後3時
場所 教育福祉会館身障者研修室

◆社会保険相談

日時 6月20日(水) 午前10時から午後3時
場所 勝山商工会館

◆人権擁護・行政・交通事故相談

日時 6月14日(水) 午前10時から午後3時
場所 教育福祉会館1階和室

保健ガイド

◆3歳児・1歳半児健康診査

日時 6月22日(金) 午後1時から2時半
場所 勝山保健所2階
該当児 3歳児 (昭和56年6月生)
1歳半児 (昭和57年12月生)

◆3ヵ月児健康診査

日時 6月1日(金) 午後1時から2時半
場所 勝山保健所2階
該当児 3ヵ月児 (昭和59年2月生)

献血

◎日時および場所

6月5日(火) 午前10時から正午
保田生活センター前
6月5日(火) 午後零時半から3時
鹿谷繊維工場前

告知板

「一日赤十字」の開催—健康相談を行います—

日時 5月25日(金) 午前10時から午後3時
場所 サンプラザ前
内容 医師による健康相談、血圧測定、血液型判定など。

▼好天に恵まれたゴールデンウィーク。兼業農家のみならず、この連休は農作業に追われた人も多かったことと思えます。▼工業振興条例の概要をお知らせしましたが、市民の皆さんの口コミによるPRもぜひ、お願いいたします。▼本町四丁目出身、女子バレー三屋裕子選手のロス・五輪出場が決定しました。もちろん本市初まって以来の快挙、市民こそぞって応援を。

市消費生活講座生募集

お知らせ

開催月日	時刻	テーマ
6月11日(日)	1:00~1:20	開講式
	1:30~3:30	賢い消費者になるために(消費者保護制度)
6月13日(水)	1:00~2:40	いろいろな衣料の表示
	2:45~4:15	石ケンと合成洗剤
	6月22日(金)	1:00~4:00
6月25日(日)	1:00~2:40	食品と添加物
	2:45~4:15	くらしと税金(相続と贈与)
6月27日(水)	1:00~2:40	豊かな生活設計(家計簿のつけ方)
	2:45~4:15	ふるさとと歴史
6月29日(金)	8:00~4:00	目で見る一日学習(施設見学)
7月9日(日)	1:00~2:40	主婦と健康
	2:45~4:15	くらしと電気
7月11日(水)	1:00~2:40	訪問販売など特殊販売
	2:45~4:15	いま考えたい身近な省エネルギー
7月20日(金)	1:00~3:00	これからのくらしを考える
	3:10~3:30	開講式

賢い消費者になろう

定員は30人

市では、次のとおり消費生活基礎講座生を募集します。

応募資格 消費者問題に関心のある人なら、どなたでも。

受講料 無料。

募集人員 三十人。

締め切り 六月一日(金)

くわしいことは、市企画課広報係(☎八一一一一内線二三五番)へ。

青年リーダーを養成する青年国内研修生募集

市教育委員会では、次の要領で青年国内研修生を募集します。

自動車税の納付

五月十五日(三十日)は自動車税の納期限です。納期には、お近くの銀行、郵便局などへ忘れずに払い込みましょう。

参加資格

市内に在住する満十八歳以上二十五歳未満の人(昭和三十一年四月一日生まれの人)。

募集人員

二十人(男・女各十人)

研修期間

七月十三日(金)~十六日(日)

研修場所

国立衆病青年の家
岐阜県高山市岩井町

金沢国税局

金沢国税局では次の要領で国税専門官を募集しています。

受験資格 昭和三十一年四月二日から三十八年四月一日生まれの人。

締め切り 五月二十三日(水)

一次試験 七月七日(日)・八日(月)

申し込みなどくわしいことは大野税務署(☎〇七七九六一六二一八〇)へ。

国税専門官を募集

「正」の字をマルで囲んだこのマークは、通称「マル正マーク」とよばれています。このマークは、ビールやしょう油、ソースなど液状商品の入った透明または半透明のガラスびんに、内容量を表す数字といっしょに「浮出印」または「着色印」で表示されています。

計らなくても

正確な容量

消費者とマーク

「正」の字は、計量の正しさを表しており、これらのガラスびんに自身の液体が一定の高さまで詰められている場合は、いちいち計って確かめるまでもなく、どこで買っても安心というわけです。



マル正マーク

編集後記

六月三日(日)勝山商事(滝波)
六月十日(日)酒井商店(伊波)
六月十七日(日)農協(勝山北)
六月二十四日(日)勝山商事(小舟渡)

(一)内は給油所名

勝山市内の日曜ガソリン給油当番