



広報

かがやき

| 人口 (60. 2. 1 現在) | |
|------------------|----------|
| 男 | 15, 189人 |
| 女 | 16, 039人 |
| 計 | 31, 228人 |
| 世帯数 | 7, 756 |

発行 福井県勝山市・編集 企画課

〒911 福井県勝山市元町1丁目1番1号
☎ (0779) 88-1111

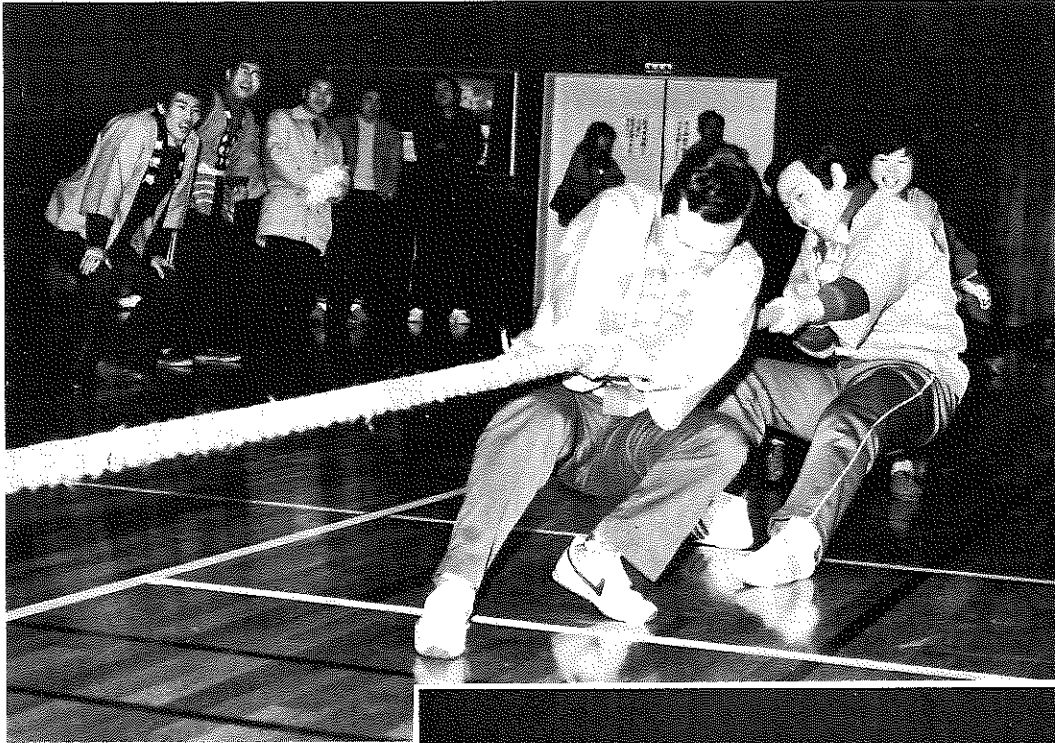

冬の体力づくり



▶ 室内ゲートボール大会
三月五日、勝山海洋センターで、初めての室内大会が行われました。二十チーム約百人が参加。室内用のゴム製ボールにやや戸惑いぎみでしたが、さながらゲートボールのオープン戦といったところです。

▲ 市民綱引き大会
三月三日、各職場や地域から精鋭十四チームが参加。男三人、女二人のチーム構成で行われ、冬期間のなまつた体力にムチ打っていました。(勝山海洋センター)

モ く じ

- ◇火災は人災、防ぐのはあなた
春の火災予防特集……………2~3P
- ◇勝山左義長ハイライト……………4~5P
- ◇新風堂法・風俗業種の規制
強化……………6P
- ◇新入学(園)児の交通安全……………6P
- ◇国民年金だより……………7P
- ◇人、 酪農に夢をかける
青年農業士 南信午さん……………8P
- ◇文化財をたずねて(3)
深鉢型土器……………8P
- ◇話題を追って……………9P
- ◇お知らせ 狂犬病予防注射日程、
農作業料金、各催し物案内など

情操環境都市づくりの3本の柱

- ❖創造力豊かな精神文化の誇り高い人間都市づくり
- ❖産業経済の調和のとれた安らぎの田園都市づくり
- ❖創意工夫の盛んなソフト産業都市づくり

は 人 災 の は あ な た



家族みんなが防火の備え

五つの重点目標

市消防署がまとめた昨年一年間の火災統計によると、火災発生件数は十三件、二十八日に一回発生していることになりました。

これから春先にかけて、空気が乾燥し、さらに火災の発生しやすい時期を迎えます。ちよつとした火の不始末が大火ともなりかねません。わたしたち一人ひとりが防火意識を高め、火災ゼロのまちを目指したいものです。

今月号は、春の火災予防運動(三月十八日(三十一日)にあたり防火特集をしました。

や消火栓をだれもが使えるようにしましょう。

(実施事業)防火教室、婦人防火クラブなどの自主防火組織の育成強化など。

●特定防火建物への防火安全の確保

旅館、ホテル、病院、施設などでは避難訓練の実施や消防設備の点検、防火管理体制の確立をはかりましょう。

(実施事業)消防法令違反建物への法的措置の徹底。適マーク制度の普及、防火査察

●防災機器などの普及

一般家庭では、消火器、簡易火災報知器、ガス漏れ警報器、ヒューズコックなど最低限の防災機器はぜひ備えておきたいものです。

市民一人あたり

二千六百元を灰に

昨年市内で発生した火災は十三件で、五十八年に比べ四件増えました。内訳は、建物火災八件、林野一件、車両その他三件となっています。

原因は、かまど、コンロ、たばこなどの火の不始末によるものです。

火災による死傷者は三人、うち二人が、尊い生命を失っています。建物の焼失面積

は、千五十平方メートル、林野三十七、損害額は八千二百二十六万二千円にものぼっています。

市民一人あたり二千六百三十三円のお金を灰にしてしまったことになりました。

ちよつとした不注意で、貴重な生命・財産を失ってしまう火災、決して他人ごとではありません。十分注意をしてください。

▲ 消火器はだれでもが使えるように



●異常乾燥時や強風時の火災予防

春先特有のフェーン現象により空気が異常に乾燥します。たき火、ごみ焼却の際は、必ず消火用具を備え、監視を怠らないでください。

(実施事業)消防車による広報活動、林野火災防ぎょ訓練、防火看板、ポスターによる啓発活動など。

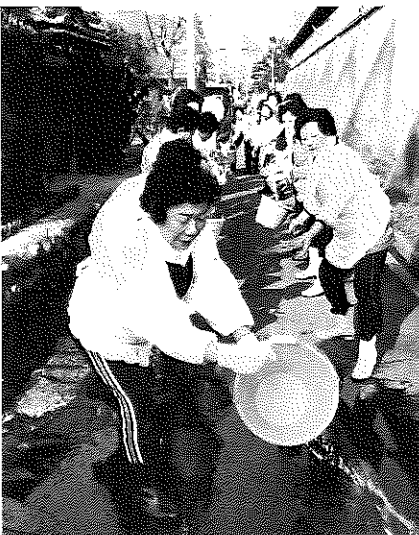

▲ 地域ぐるみで防火知識を——
婦人会の皆さんによるバケツリレー

● 身体の不自由な人、幼児、お年寄りを災害から守ろう

火災による犠牲者の大半は寝たきりのお年寄りや幼児子どもたちです。日ごろから避

● 家庭や地域ぐるみでの防火知識の普及

万一の火災に備え、初期消火の重要性を認識し、消火器

● 春の火災予防運動では、次の重点目標を定め、火災予防思想の普及に努めていきます。

皆さんの協力がいちばん大事です。

(実施事業) 独居老人家庭への防火訪問、福祉施設・病院の避難訓練など。

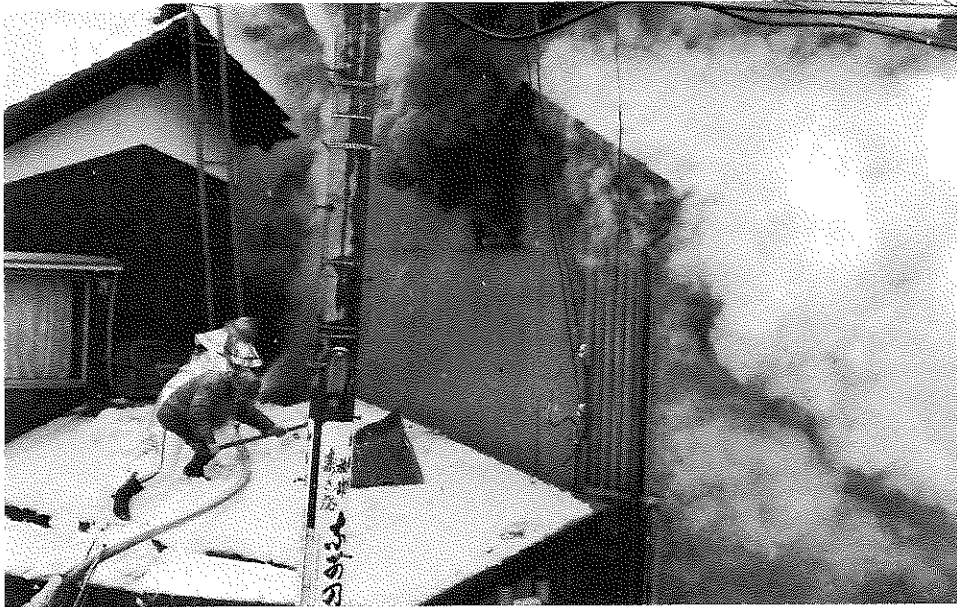

▲ 昨年、市内で発生した民家火災

火災 防ぐ

あなたの家はだれじょうぶか？

「我が家の防火点検」から

市内の小・中学生を対象に「我が家の防火点検」のアンケート調査を一月に実施しました。結果は次のとおりです。あなたの家では、いかがですか。

対象家庭 小学三年生以上中学三年生までの三千百九十三戸
回答三千九十九戸（回答率94%）

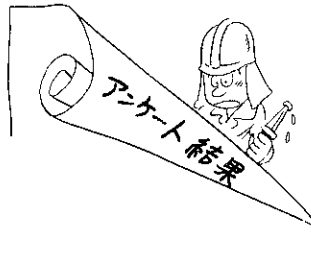

- 石油ストーブの上で、洗濯物を干していますか。

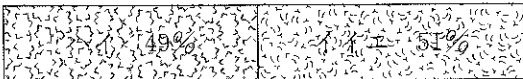

約半数の家庭で、洗濯物を干しています。石油ストーブの火事で最も多いのが、洗濯物の落下、乾燥中に火がつくなどのケースです。真上や近くでは絶対やめたいものです。

- 電気こたつに電気を入れたままで外出することがありますか。

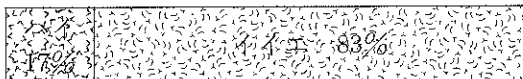

- 電気こたつの電気を切るとき、コンセントからプラグをぬきますか。

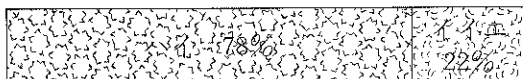

- あなたの家には、ガス漏れ警報器がありますか。

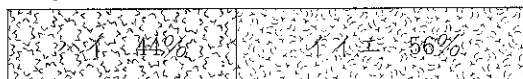

プロパンガスによる爆発、火災は一瞬にして家屋を損壊、炎上させます。こうした事故を未然に防ぐため、ぜひ「ガス漏れ警報器」を設置してほしいものです。

- 石油ストーブに灯油を入れるとき、火を消しますか。

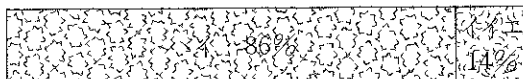

- 石油ストーブの火をつけたまま持ち運びしたことがありますか。

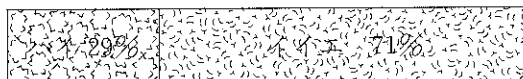

まだ3割の家庭で、火をつけたまま移動しています。とても危険ですからぜひやめたいものです。

- ふすま、障子の近くでストーブを使っていますか。

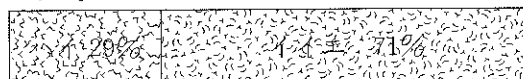

放射型ストーブでは、上方・前方1m以上、後方50cm以上可燃物から離してください。

休・祝日、夜間の救急病院の
問い合わせは市消防署へ
☎88-0400

昨年1年間の救急出動は、383回。しかし、搬送のなかには、特に、救急車を必要としないケースもかなりあります。休・祝日や夜間に診療している病院は消防署でわかりますので、的確な判断で救急車を要請するようお願いいたします。

火事と救急は 119番

通報は落ち着いて、正確に

まず……

- ◎火災か救急か？
- ◎場所 は？
- ◎家の目標となるものは？

正確な通報は、素早い消火活動や負傷者の応急処置がとれます。

太鼓と炎の祭典 左義長まつり

写真ハイライト



▲ 街角に建てられた“ご神体”。



▲ 14基の“ご神体”の炎が冬空を焦がすドンドンド焼き。人びとは鎮火と五穀豊じょうを祈る。(24日、午後10時弁天河原で)



▲ 近くレコード歌手としてデビューする芳野町出身 坂のぼる(伊藤あきひろ)さんの歌とおしゃべり。

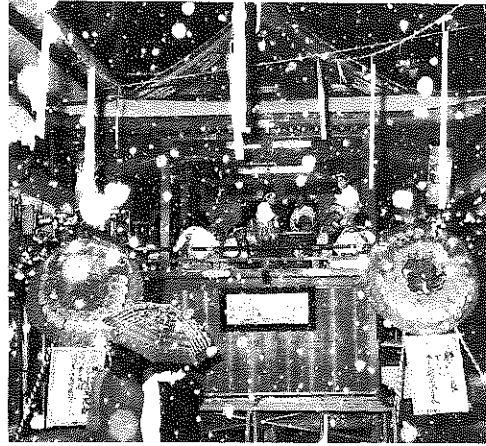

▲ 今年、建立百年を迎えた下長瀬やぐらで

奥越に春を呼ぶ『勝山左義長まつり』が二月二十三、二十四日の二日間行われ、延べ八万人が訪れました。(市商工観光課調べ)
今年も、あいにくの雪模様でしたが、若者による左義長踊りや各団体のテント村も登場し、例年になく盛り上がりを見せました。



▲ チビッ子たちも、大人に負けじとみごとなパチさばきをみせてくれました。



▲ 若者たちによるサンバ風左義長踊り



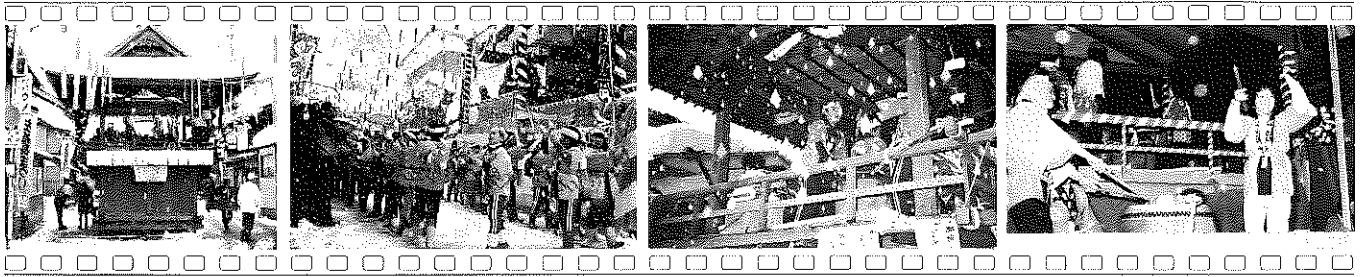

観光客入り込み状況

年間六十四万人が訪れる

日帰り客が大半

市は、五十九年の観光客入り込み状況をまとめました。年間の観光客総数は六十四万三千八百人で、前年より六万五千一人（前年対比一一・二%増）が増えています。

観光地別でのトップは、平泉寺の三十四万九千二百人（前年対比六・六%増）で全体の約五四%を占めています。

次いで、雁が原スキー場の十四万九千二百人（前年対比

好評のナイタースキー

日帰り客が大半

市は、五十九年の観光客入り込み状況をまとめました。年間の観光客総数は六十四万三千八百人で、前年より六万五千一人（前年対比一一・二%増）が増えています。

観光地別でのトップは、平泉寺の三十四万九千二百人（前年対比六・六%増）で全体の約五四%を占めています。

次いで、雁が原スキー場の十四万九千二百人（前年対比

観光客を県内、県外別にみ

四六・五%増）となつています。昨年スキー場は、降雪に恵まれたことやナイター設備の充実により、大幅に増加しました。また、七月に完成した雁が原青少年旅行村も含まれています。

そのほか、取立山の水ばしりよう探勝や加越国境のスキーツアー、東山いこいの森などに四万五千人、歳の市や左義長まつりなど主要行事に十万人が訪れています。観光収入は五億八千万二千円で前年より三一%の増収でした。

観光客を県内、県外別にみると、県内客が四十万四千四百人で全体の約六二%を占め、県外客は二十四万二千四百人です。特に、平泉寺は観光客の約六〇%が県外客で、主に関西、中京方面から多く訪れています。

しかし、こうした県外客のうち宿泊客は一万五千二百人で、全体でも二万五百人と大半が日帰り客というのが現状です。今後、市内観光地の整備はもとより、六十二年春落慶する越前大仏を拠点とした観光ルートの確立をはかり、滞在型観光地を目指していく必要があります。

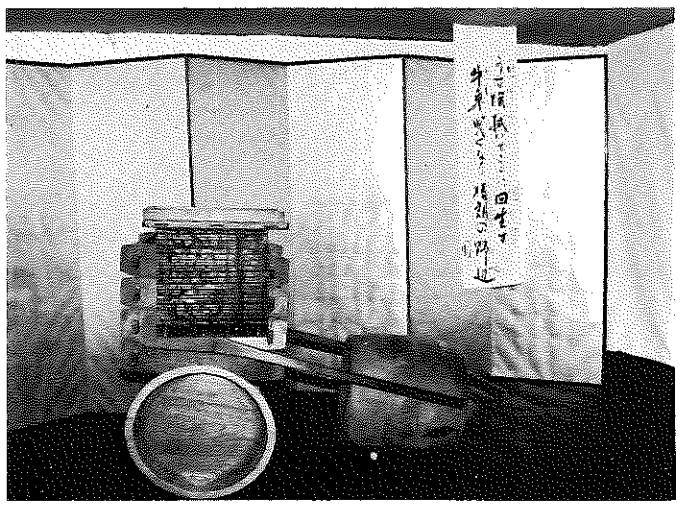

▲ 生活用具を巧みに配した作りもの—上郡区

“うす(白)ほこり むぐいてここに回(權)生す
牛車ひくなり 晴朗(蒸籠)の野辺、”

各コンクールの結果

- #### 第32回作りものコンクール
- ▽勝山市長賞 上郡区▽勝山商工会議所会頭賞 沢区▽市議会議長賞 上袋田区▽勝山地区区長会長賞 芳野区▽福井新聞社賞 立川区▽優秀賞(勝山観光協会賞) 下袋田区、下長洲区、下後区、中後区、上後区
- #### 第15回子どもばやしコンクール
- ▽勝山市長賞 下後区▽勝山商工会議所会頭賞 芳野区▽市議会議長賞 上長洲区▽勝山地区区長会長賞 元禄区
- #### 第1回行灯(あんどん)コンクール
- ▽勝山市長賞 上袋田区▽勝山商工会議所会頭賞 沢区▽市議会議長賞 下袋田区▽勝山白絹番傘川柳会会長賞 上郡区▽勝山観光協会賞 立川区▽優秀賞(勝山観光協会賞) 芳野区、下後区、中後区、上後区、下長洲区
- ▽勝山観光協会賞 下袋田区▽左義長ばやし保存会長賞 下長洲区▽子ども会育成連絡協議会長賞 沢区▽中日新聞社賞 上後区▽福井テレビ社賞 中後区▽青年会議所理事賞 上袋田区▽勝山観光協会賞 上郡区、立川区

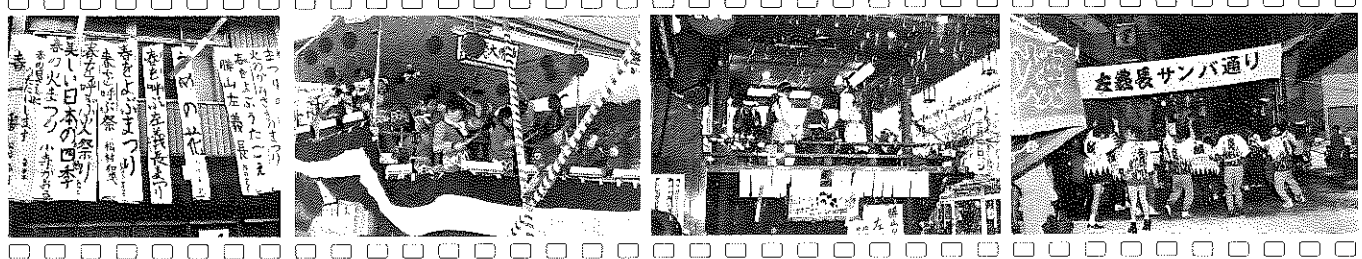

新風営法施行 風俗業種などの 規制を強化



▲ テレビゲームに子どもは夢中……

最近、性を売りにした産業や風俗類似営業店の増加により、青少年を取り巻く社会環境・風俗環境が著しく悪化してきています。
そこで、社会環境の浄化を目指し二月十三日、「風俗営業等の規制及び業務の適正化等に関する法律」(新風営法)が施行されました。そのなかから、主ないくつかを紹介します。

ゲームセンターは許可制

今回の改正で、新しく風俗営業の対象に「ゲームセンター」が加わりました。
スロットマシンやテレビゲームそのほか遊技設備を設け、客に射幸心(まぐれあたりをねらう気持ち)をそそるおそれのあるものはすべて許可制となりました。
○ゲームセンター ○ゲーム喫茶 ○そのほかゲーム機を設置する店、これに類似する

施設が該当になります。ただし、旅館、ホテル、遊園地およびアパートなどで外部からよく見通せるゲームコーナーは除外されます。

深夜飲食店の営業・規制

●深夜飲食店営業
食品衛生法に規定する「飲食店営業の許可」を受けている飲食店のうち、深夜(午前零時から日の出時までの時間)

禁止される営業行為

●風俗営業店
○客引き。
○客として十八歳未満の人を立ち入らせること。
○十八歳未満の人に接客相手させること。
○二十歳未満の人に酒類やタバコを提供すること。

に営業するものを深夜飲食店営業といい、一定の制限を受けることになりました。
●深夜の酒類提供飲食店営業は届け出が必要
バー、酒場そのほか客に酒類を提供して深夜に営業する店は、警察署を通じて公安委員会に届け出が必要となりました。

○ゲームセンターの入場時間は、十八歳未満は午後十時まで、十六歳未満は午後六時までとする。

●深夜飲食店

○深夜営業における客引き
○午後十時から翌日の日の出時までの時間において、十八歳未満の人を立ち入らせたり、業務につかせること。ただし、一般的にラーメン屋、ソバ屋、すし屋などの営業で、通常主食と認められる食事を提供する飲食店は除かれます。
そのほか、風俗関連営業の届け出や、立地場所に関する基準などの改正がありました。
今回の改正では、青少年非行

新入学(園)児の交通安全 大人と違う行動パターンを知ろう

三月——もうすぐ新学期です。新入学(園)児をおもちの家庭では、何かと準備に忙しいことと思います。
入学準備のなかで、忘れてはならないのが交通安全教育です。子どもは、大人には考えられないような行動に出ることがあります。子ども特有の行動パターンを知ることが交通事故防止のために大切なことです。

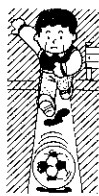

一つのことばに夢中になると周囲のことが目に入らなくなる

道路の反対側にいるお母さんを見つけたり、遊んでいたボールなどが車道にころがっていったりすると、車の通るのも忘れて走り出してしまうこ

とがあります。
「危ないよ」「注意してね」といった抽象的な言葉ではよく理解できない
「飛び出し」はなぜ危ないか、止まっている自動車の下や後ろで遊ぶのがどうして危険なのか言葉で注意するだけでなく、具体的に「現場」で教えましょう。

一応の交通ルールは理解できても、応用動作ができないことが多い

いつもの通学路では信号をきちんと守り、横断歩道を正しく渡れても、別の道路では、それができないことが多い。

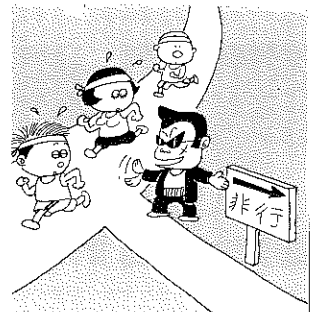

化の要因となる悪い社会環境の浄化をはかるため、風俗営業、深夜飲食店営業など風俗業種にさまざまな規制が設けられました。くわしくは勝山警察署防犯係(☎八八一〇〇二内線三二・三四番)へお問い合わせください。

国民年金だより

保険料の前納制度を

国民年金は、人生のいろいろな事故に備える国の保険制度です。

老齢年金を受けるには

人は生身、いつどこで、どんな事故に遭わないともかぎりません。万一に備え国民年金には次のような制度があります。(表一参照)

昭和五年四月二日生まれ昭和五年四月一日生まれ以前の方は十年二十四年まで資格期間の短縮があります。以後の人は最低二十五年以上保険料を納めているか、また、免

表1 国民年金の各制度

Table with 3 columns: この年金が (This pension), こんなときに (When), 受けられます (Can be received). Rows include 障害年金, 母子年金, 準母子年金, 遺児年金, 寡婦年金.

除されている期間が必要で、通算老齢年金は、国民年金と厚生年金などの期間を合わせて二十五年以上保険料を納めていなければなりません。

国民年金の保険料

免除申請は

生活が苦しく、年金の保険料を納めることができない人には、保険料免除の制度(強制加入者のみ)があります。手続きは市民課年金係で受け付けています。

国民年金保険料の前納制度

六十年度の保険料額は一月六千七百四十円(現行六千二百二十円)となります。

保険料を一年間分、前納する制度があります。一般加入で前納すると千九百五十円、付加加入だと二千七十円が割り引かれます。

国民年金についての問い合わせは市民課年金係(☎八八一―二九四番)へ。

国民年金友の会に加入を

国民年金を受給している人たちで、勝山市国民年金受給者友の会を結成しています。

現在、約1,500人の加入者があり、各種研修会や行事を行っています。友の会事務局は市民課年金係にありますので、どうぞご加入ください。

国民年金友の会についての問い合わせは市民課年金係(☎88-1111内線294番)内、友の会事務局へ

市立図書館だより

- 貸し出しは無料 1人3冊まで 2週間以内
開館時間 平日、第2・4日曜の午前9時~午後5時 土曜日は正午まで
休館日 第2・4以外の日曜日、国民の祝日、年末年始
所在地 教育福祉会館2階 勝山公民館事務室隣り ☎88-0800



- 「百色のクレヨン」滝沢忠義著
「突然の朝」関口早苗著
「青踏(上)・(下)」瀬戸内晴美著
「葉菊の露上」澤田ふじ子著
「舞へ舞へ蝸牛」大庭みな子著
「いかに木を殺すか」大江健三郎著
「春の夢」宮本輝著
「詩人たちの絵」窪島誠一郎著
「宮本武蔵をくどくど法」田辺聖子著
「菊慈童」円地文子著
「方舟

館外貸し出しは

簡単な登録で

登録の際は身分を証明するもの(免許証、学生証等)をご持参ください。原則として三年間有効です。

脱スパイクタイヤにご協力ください

乾いた道路での、スパイクタイヤ走行は粉じん、騒音公害の原因ともなります。こまめにはき替えるようにしましょう。

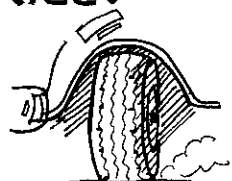

- 「白夜を旅する人々」三浦哲郎著
「アリスの丘の物語」森村桂著
「新聞を疑え」百目鬼恭三郎著
「日本を裸にする」小関哲哉訳著
「若越山脈第六集」小林巖他著
「明治ニュース事典第五・六巻」毎日コミュニケーションズ出版部
「賢い患者になるために」江川晴著
「国際比較ニッポンを診る」世界の中国人が見た日本」朝鮮日報編
「子どもが見えていますか」村上義雄著
「日本カネ意識」野田正彰著
「図解葬儀と供養のマナー実例百科」主婦と生活社編

酪農に夢をかける

青年農業士 南 信午さん

今月号は、酪農経営に情熱を燃やす、南信午さん(30)と平泉寺町岩ヶ野を、小矢谷公杜牧場にたずねました。

同牧場は五十三年に原農業公社の事業で建設されたもので、現在、南さんと玉木清数さん

〓荒土町松ヶ崎の二人がこの酪農を営んでいます。

南さんは、五十四年十一月に入居、酪農には全くのゼロからのスタートでした。酪農を始めるきっかけは、大学卒業後の五十二年から、農業研

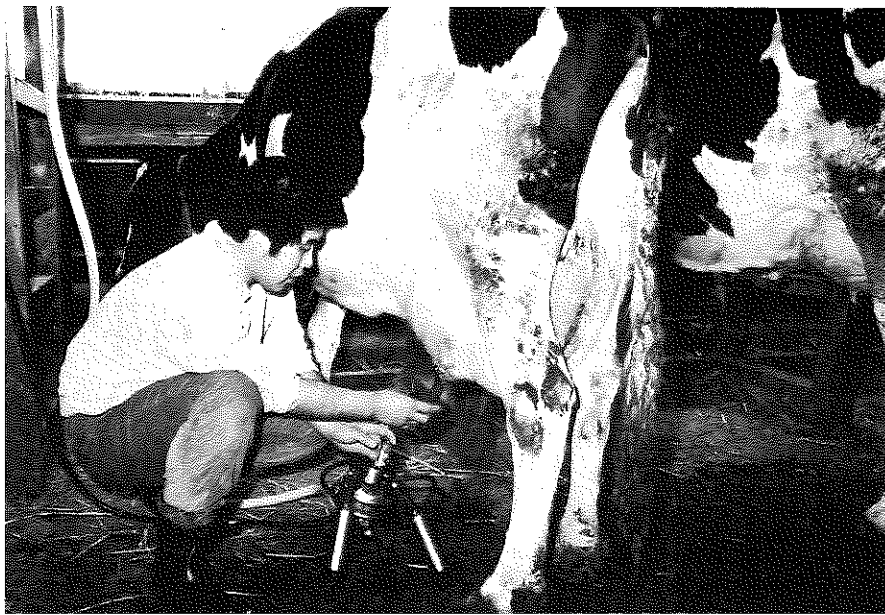

▲ さく乳に汗を流す南さん



▶ 飼料計算はパソコンで

修生として二年間、アメリカで酪農を学ぶ機会を得たことからです。アメリカの合理的な経営をまのあたりにし、「これなら自分にも出来るはず」と決心したそうです。

当初七頭から始め、五年後の現在は、乳牛四十五頭を飼育し、日量五百五十〜五百八十の牛乳を出荷するまでになりました。

また、人工受精師の資格を持つ南さんは、年間四十頭ほどの子牛を誕生させています。「牛は三週間ごとに発情しますが、その見極めが難しいんですよ」と受精・出産予定表とにらめっここの毎日だそうです。

酪農の日課は、朝五時半から始まり、牛舎のそうじ、エサ出し、一日二回のさく乳と休む間もないほどですが、南さんは一人ですべてをこなしています。「経営が軌道に入るまでのここ二〜三年ががんばっています」。

これからの酪農経営は生産コストの低減が課題と、二年前からパソコンを導入、飼料計算などを行い、成果を上げています。抱負は、「規模を拡大するよりも、経営基盤の確立をはかり、いい乳牛を育て上げることが第一目標」とさっぱり。今年には県青年農業士にも選ばれ、ますます酪農に力を入れたいとはりきっています。

暮らしのアイディア

一度試してみませんか

切り花を長持ちさせる方法あれこれ

アスピリン錠、銅貨、アイスキューブ(氷塊)を水に入れておくと花の寿命をのばします。

また、一リットルの水に白酢(飲用)と甘蔗糖(サトウキビ)を各大さじ二杯の割合で混ぜておくと最高。酢が水中の微生物

文化財とたすねて(31)

市指定

有形文化財

深鉢型土器

深鉢型土器は、村岡町寺尾の縄文時代古宮遺跡から出土した唯一の完形土器である。

古宮遺跡の発掘は、五十一年三月と十月に、京都市平安博物館の協力で行われた。当時、国道一五七号線改良事業による新設道路が遺跡にかかると、記録保存の形で調査されたのである。

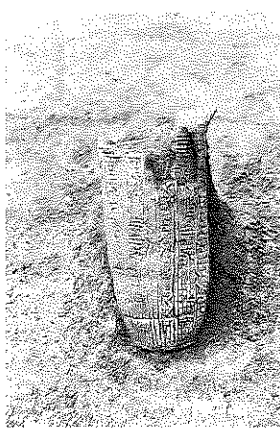

▶ 深鉢型土器

(五十四年四月五日指定)

調査の結果、遺跡からは縄文時代中期(約四、五〇〇年前)の西日本系や北陸系の土器破片などが多数出土し、このあたりは両文化の交流が行われていたことがわかった。

こうした出土品のなかで、完全な形で発見された深鉢型土器は、高さ二十八センチ、口径十五・四センチ。文様も念入りに施されており、当時の豊かな生活を楽しんだ様子がうかがえる。現在は、遅羽農村環境改善センター内の郷土資料室に展示されている。

の成長を防ぎ、糖分が花に栄養を与えます。

野良犬から生ごみ袋を守るには……

生ごみ袋を野良犬に食い破られ困ることがあります。

そこで、ゴミ袋や容器のなかにアンモニアを散布してお

くと、野良犬の食いあさが防げます。



寺尾地区の発掘現場





上の写真は、昭和26年4月13日、旧成器西小学校校庭で行われた消防演習の一コマです。校庭の向こうには旧ケイテー工場が見えますが今はなくなりました。成器西小学校は昭和50年に旧勝山中学校跡に移転し、その跡地は中央公園として整備され、市民の憩いの場となっています。

旧成器西小校庭

写真でみるまちの今・昔◎

話題を追って



おじいさん上手だね

「ふるさとの日」にちなみ2月7日北郷幼稚園では、園児たちがワラぞうりづくりに挑戦。

地区のおとしよりを招いて初歩的なワラ縄づくりなどの手ほどきを受けました。おじいさんらのみごとな手さばきに園児たちもびつくり。悪戦苦闘数時間、おじいさんらの指導でようやく50足のぞうりが出来上がりました。



滝波のお面さん

お面さんまつり 五穀豊じよひを祈る



谷のお面さん

市指定の民俗文化財になっている滝波のお面さんまつり(二月十一日)と谷のお面さんまつり(二月十六日)が、それぞれの区長宅で行われました。両区に伝わる面は、天正二年(一五七四)、一向一揆の平泉寺焼き打ちの際持ち出されたものと言ひ伝えられています。

毎年一回、区民に開帳される面は表情でその年の農作物の豊凶を占います。にっこり笑った表情に、おまいりに来た皆さんも「今年も豊作だ」と喜んでいました。

母子・父子家庭の 中卒生を激励

二月二十日(水)市内の母子・父子家庭児で、今春中学校を卒業する二十七人の激励会が行われました。

会場の教育福祉会館には父兄や来賓も多数出席。池田市長らが「今まで育ててくれた親への感謝を忘れず、りっぱな人間になってほしい。」と新しい門出を激励しました。

それに対し、南部中の山田理生君が代表して「苦難にも負けず、力強く生きていきたい。」と述べ、決意を新たにしています。

おかゆに悲鳴

遅羽町北山地区に古くから伝わる奇習「観音さまのおすすめ」が、二月二十日(水)、当番宿となった長谷川義孝さん宅で行われました。

この行事は、同区にまつられている十一面観音に五穀豊じょうを祈り、その徳を分け与えてもらおうというもの。約四百年前に始まったと言わ

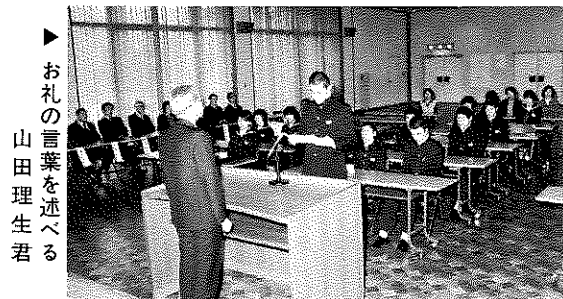

お礼の言葉を述べる
山田理生君

れています。夕方、子どもたちが地区の家々から米を集めて回り、それを若者たちががうすでつき、おかゆにたき上げます。そして、いよいよ「おすすめ」の始まりです。おかゆを食べ終わるか、終わらないうちに、次から次と茶わんにかけられ、悲鳴があがります。どの顔も腹いっぱいのおかゆにうんざりの様子でした。

お知らせ

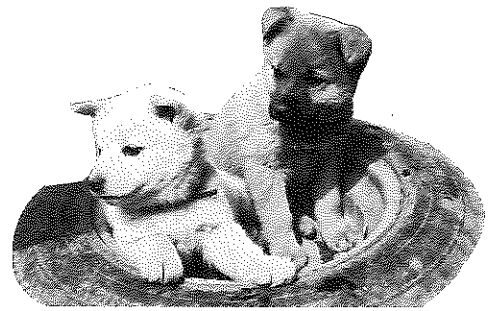

飼い犬の登録と狂犬病予防注射

今年から年一回の実施に

飼い犬の登録と狂犬病
 予防注射を四月一日から
 五日まで左記日程表のと
 おり実施します。
 なお、今年から予防注
 射が年一回となりますの
 で、忘れずに最寄りの会
 場で受けてください。

● 料 金 ● その他

一頭につき 四、四〇〇円
 当日は犬によく慣れている
 人が連れてきてください。

畜犬登録手数料

二、一〇〇円

内訳

鑑札済票手数料

四〇〇円

予防注射料金

一、九〇〇円

● 持参するもの

印鑑と料金

問い合わせは勝山保健所(☎
 八八一〇三五九)か市保健衛
 生課(☎八八一一一一内線
 三〇三番)へ。

60年度畜犬登録および狂犬病予防注射実施日程表

| 月 日 | 区 域 | 実 施 場 所 | 時 間 |
|-------------|---------|-------------------|----------------|
| 4月1日 (月) | 町 部 | 専売公社横 | 午前 10:00~11:00 |
| | | 勤労青少年体育センター前 | 11:10~11:50 |
| | | 市民会館横 | 午後 1:10~ 2:30 |
| 4月2日 (火) | 遅 羽 町 | 農協遅羽支所前 | 午前 9:30~10:00 |
| | | 遅羽農村環境改善 センター前 | 10:10~10:40 |
| | 平 泉 寺 町 | 農協大渡出張所前 | 10:50~11:20 |
| | | 平泉寺公民館前 | 11:30~11:50 |
| | | 農協平泉寺支所前 | 午後 1:10~ 1:50 |
| | 町 部 | 猪野瀬公民館前 | 2:00~ 2:40 |
| 旭フード前 | | 2:50~ 3:20 | |
| 4月3日 (水) | 村 岡 町 | 村岡公民館前 | 午前 9:20~10:00 |
| | | 寺尾バス停前 | 10:10~10:25 |
| | 北 谷 町 | 杉山バス停前 | 10:35~10:50 |
| | | 小原分校前 | 11:05~11:20 |
| | | 北谷公民館前 | 11:35~11:50 |
| | 野 向 町 | 北野津又公民館前 | 午後 1:10~ 1:30 |
| | | 野向公民館前 | 1:40~ 2:10 |
| | 荒 土 町 | 荒土公民館前 | 2:20~ 2:50 |
| 吉原理容所横 | | 3:00~ 3:20 | |
| 4月4日 (木) | 鹿 谷 町 | 矢戸口バス停前 | 午前 9:40~10:00 |
| | | 鹿谷公民館前 | 10:10~10:40 |
| | | 松明商店横 | 10:50~11:20 |
| | | 保田農業開発センター前 | 11:30~11:50 |
| | 北 郷 町 | 北郷公民館前 | 午後 1:10~ 1:40 |
| | | 北郷織物組合前 | 1:50~ 2:20 |
| | 坂東島会館前 | 2:30~ 2:50 | |
| 4月5日 (金) | 町 部 | 浄願寺前 | 午前 10:00~10:30 |
| | | 勝山土木事務所前 | 10:40~11:10 |
| | | 勝山警察署前 | 11:20~11:50 |
| | | 勝山保健所前 | 午後 1:10~ 2:00 |

犬の管理はしっかりと

放し飼いはやめて

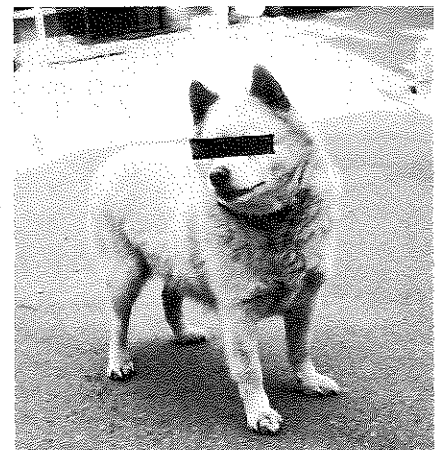

最近、犬の放し飼による苦情が多くなつて
 きています。
 五十八年には八十三件、五十九年には六十二
 件もの苦情が保健所などに持ち込まれました。
 放し飼いだによる咬傷、害事故も五十九年に四件
 起きています。犬を飼っている人は、次の事柄
 に十分注意をして犬の管理をお願いします。

☆昼夜とも放し飼いをしない
 保健所へ届け出ること。

☆昼夜とも放し飼いをしない

☆犬を捨てないこと。飼えな
 くなった場合は、保健所に
 相談してください。

☆危害を加えるおそれのある
 犬は、オリなどに入れるか
 口輪をはめること。

☆万一、飼い犬が逃げたときは
 すぐに保健所へ届けること。

☆飼い犬が人に危害を与えた
 ときは、飼い主が速やかに

☆万一、飼い犬が逃げたときは
 すぐに保健所へ届けること。



隔週ごとに、市民だより
 として市からののお知らせや
 話題を放映しています。ご
 覧ください。

時間 土曜日の午後5時
 55分から

放映日 勝山市分=3月
 23日(土) 4月6日
 (土) 以下隔週

お知らせ

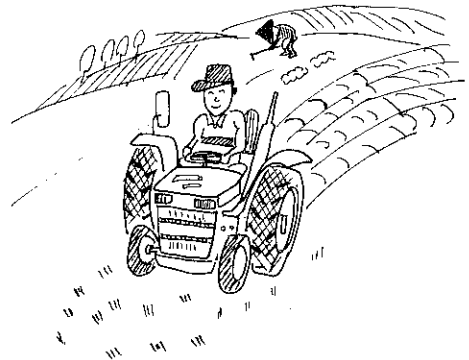

六十年度

農作業標準料金が決まりました

今年の農作業標準料金が次のように決まりました。

■農作業労働賃金（一日八時間あたりで、暗い含まず）

一般作業（男 六、三〇〇円
女 四、八〇〇円）

田植え（女 六、七〇〇円）
稲刈り（手刈り）（女 六、七〇〇円）

■機械作業料金（稲作十アール）
トラクター田耕起（深耕と

する） 六、二〇〇円

トラクター代がき（縦横整地各一回） 八、二〇〇円

動力田植え機 五、五〇〇円

コンバイン 一七、六〇〇円

防除（一回あたり、補助員なし） 四五〇円

もみすり（六十*） 四三〇円

■麦作（十アール）
耕起（水田から転作・二回耕起で畦立て含む） 一一、〇〇〇円

耕起（周年型・二回耕起で

畦立含む） 一〇、〇〇〇円

■小作料（十アール）

上田 二八、〇〇〇円

中田 二四、〇〇〇円

下田 二〇、〇〇〇円

くわしくは市農務課内、農業委員会事務局（☎八八一―一一一内線二五二番）へお問い合わせください。

青少年育成勝山市民会議

名作映画劇場

ご家族でお楽しみください

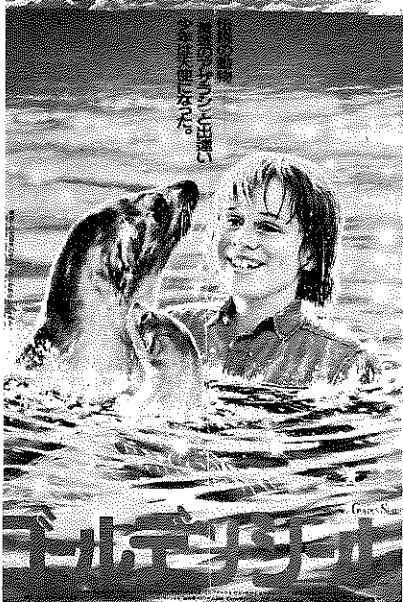

青少年育成市民会議では、子どもたちに名作映画に触れる機会をと、映画「ゴールデンシール」を上映することになりました。親子そろってご鑑賞ください。

とき 3月24日(日) 午後2時
ところ 市民会館大ホール

●映画「ゴールデンシール」

伝説の動物——黄金のアザラシとの出会い。厳しい大自然のなかで、人間と動物の心が触れ合う、深い感動と涙で描く名作。

映画鑑賞券 1人100円

映画鑑賞券は、各地区公民館、市教育委員会社会教育課、奥越青少年愛護センター勝山分室(市福祉事務所内)にあります。くわしくは市教委社会教育課（☎88-1111内線367番）へ。

農地法に基づく
許可申請は
毎月20日までに

農地の売買、交換、賃貸借贈与、住地などへの転用などの権利設定や権利移転を行う場合は、法律に定められているとおり必ず農業委員会の許

可を受けてから行ってください。
農業委員会への許可申請は毎月二十日が締め切りです。お早めに申請してください。申請についてくわしいことは、市農務課内農業委員会（☎八八一―一一一内線二五二番）へおたずねください。

お気軽に
ご相談ください

農業委員会

ボーイスカウト・ガールスカウト リーダー（指導者）募集

ボーイスカウト勝山第三団 およびガールスカウト福井県第二十六団（勝山）では、子どもたちを指導するリーダーを募っています。

青少年の育成に関心のある人ならどなたでもけっこうです。

募集要領

●ボーイスカウトのリーダー 資格 十六歳以上の男女

指導対象 小学三年～五年（カブ隊） 小学六年～中学三年（ボーイ隊）

●ガールスカウトのリーダー 資格 十六歳以上の女性 指導対象 小学四年～六年（ジュニア）

くわしくは市教育委員会社会教育課（☎八八一―一一一内線三六七番）へ。

お知らせ

庭木・盆栽の手入れを学ぶ

みどりの教室に参加を

申し込みは市林務課へ

市では、市民の皆さんを対象に「みどりの教室」として花木の手入れの講習会を開きます。多数ご参加ください。

「庭木の手入れと
せん定の方法」
午後一時～三時
「盆栽の春先の手入れ」
講師 県立福井農林高校
小沢重徳先生
会場 教育福祉会館三階第五研修室
申し込み 市林務課(☎八八一—一一一内線二六〇・二六一番)へ電話で申し込んでください。受講料は無料です。

勝山市文化協会(藤田蘇久 俵会長)では、「文協かつやま」の原稿を広く募集しています。

機関誌「文協かつやま」原稿を募集

内容は、本市の文化活動に対する感想や要望あるいは創作文などです。

登記相談所を開設

四月一日は「表示登記の日」です。本年も、県土地家屋調査士会、県司法書士会では、次のとおり登記無料相談所を開設します。お気軽にお出かけください。

無料

回締め切り 三月三十日(日)
四百字詰原稿用紙一枚以内
提出および問合せ先
市教育委員会社会教育課内
文化協会事務局(☎八八一—一一一内線三六七番)

耳の不自由な人へ補聴器相談

動産の表示に関すること。
○土地、建物の売買、贈与、相続税などの不動産の権利に関すること。
○訴状、支払い命令、差し押さえ、競売など裁判所へ提出する書類の作成に関すること。
○法人の設立や変更の登記に関すること。
○地代や家賃の供託に関すること。

日時 三月二十五日(月)
午後一時から四時
場所 教育福祉会館身障者研修室
内容 補聴器の装着指導、修理、聴力測定など
くわしくは市福祉事務所保護係(☎八八一—一一一内線三八二番)へ。

各種相談

◆心配ごと相談

日時 3月27日(木) 4月10日(木)
午前10時から正午
3月20日(木) 4月3日(木)
4月17日(木) 午前10時から午後3時
場所 教育福祉会館身障者研修室

◆法律相談(心配ごと相談と併設)

日時 4月3日(木) 午前10時から午後3時
場所 教育福祉会館身障者研修室
担当 乙部幸市郎弁護士

◆結婚相談

日時 4月5日(金) 4月19日(金)
午前10時から午後3時
場所 教育福祉会館身障者研修室

◆婦人相談(婦人問題に関する相談)

日時 3月30日(土) 4月13日(土)
午後1時から4時
場所 勤労婦人センター相談室

◆社会保険相談

日時 3月20日(木) 4月17日(木)
午前10時から午後3時
場所 勝山商工会館

◆人権擁護・行政・交通事故相談

日時 4月11日(木) 午前10時から午後3時
場所 教育福祉会館1階和室

保健ガイド

◆3歳児・1歳半児健康診査

日時 3月22日(金) 午後1時から2時半
場所 勝山保健所2階
該当児 3歳児(昭和57年3月生)
1歳半児(昭和58年9月生)

◆3カ月児健康診査

日時 4月5日(金) 午後1時から2時半
場所 勝山保健所2階
該当児 3カ月児(昭和59年12月生)

献血

◎日時および場所

4月1日(月) 午前10時から午後3時
勝山市役所前

市役所テレフォンガイド

☎87-3100

1週間ごとの行事などをお知らせしています。内容は毎週木曜日が変わります。



(シルクマーク)

このシルクマークは、他繊維の交織、混紡でなく、あくまでも絹一〇〇%の絹織物、絹製品に付けられます。日本を含め世界二十九カ国が加盟している国際絹業協会が制定した統一マークで、一九六九年にジュネーブの国際工業財産局に登録された国際的マークです。日本においても(社)日本絹業協会が、特許庁に商標登録を

消費者とマーク

シルクマーク

絹一〇〇%の製品に
行い管理しており、このマークを使用したい業者は同協会と使用契約を結ばなければなりません。このマークを表示した製品は、品質表示法による絹一〇〇%の製品であるということに対して、責任を負うこととなります。このマークは国名以外は各国共通ですから、輸入品であってもこのマークが付けられているものは絹一〇〇%の製品です。

勝山市内の日曜ガンリン給油当番

三月 二十四日(日) 酒井商店
伊波給油所(伊波) 三十一日(日) 市農協勝山市北給油所(荒土町)
四月 七日(日) 勝山商事小舟渡給油所(北郷町) 十四日(日) 市農協勝山中央給油所(滝波町) 二十一日(日) 大勝石油ニュー勝山給油所(郡町)

編集後記

▼五十九年度も今月いっぱい
で終わり。年度末の後始末と
新年度の計画立案で多忙な毎
日です。▼開会中の定例市議
会では、新年度予算が審議さ
れています。▼来月号は新年
度予算特集と三月定例市議
会報告を予定しています。▼
雪の左義長まつりも終わり、春
はもうすぐそこまで来てい
ます。▼春の火災予防運動も
十八日から始まります。火事
にはご注意ください。