



# かがやき

昭和60年5月9日発行

発行 福井県勝山市

編集 企画課

〒911 福井県勝山市元町

1丁目1番1号

☎(0779) 88-1111



## 取立平の 水ばしょう

今年は5月中旬からが見ごろとなります。

### 人口 (60. 4. 1現在)

男	15,161	前月比 (-30)
女	15,994	" (-44)
計	31,155	" (-74)
世帯数	7,736	" (-16)

### 目次

- 地場産業センター 9月オープン……2P
- 中小企業資金融資制度について……3P
- 新区長決まる……4P
- 児童扶養手当等の手続きのしかた……5P
- 福祉タクシー制度発足……6P
- 下水道特集……7~10P
- 暮らしの情報……11P
- 国際青年年 若者は今(Ⅱ)……11P

- グループ紹介  
民謡愛好グループ“親和会”……12P
- 文化財をたずねて③③  
斎藤家古文書……12P
- 話題を追って……13P
- お知らせ……14~16P  
生活安定資金制度、さつきまつり、  
青年・婦人国内研修生を募集 など

# 地場産業センター 建設すすむ



▲建設がすすむ地場産業センター(中央の建物) うしろは造営中の越前大仏  
—東縦貫線側から写す—

## 九月にオープン 産業活性化の拠点として期待

片瀬地区に建設中の「奥越地域地場産業振興センター」の建設工事は順調にすすんでいます。七月末にはほぼ完成し、九月からセンターでの業務を開始します。

奥越地域の産業・経済活性化の拠点として大きな期待が寄せられています。

地場産業センターは、片瀬地区の二、七〇五平方メートルの敷地に建設されています。場所は、現在造営中の越前大仏と相対する位置です。

建物は鉄筋コンクリート造り三階建て、延べ面積二、三〇六平方メートルの規模です。総事業費は四億四千万円。

建物の一階には、常設展示場(四二二平方メートル)が設けられます。ここには奥越の特産

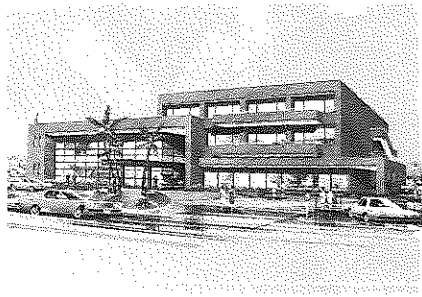

▶完成予想図

品や地場製品が展示される予定で、そのほか、センターを訪れる人たちの食堂(二七一平方メートル)、情報化社会に対応した情報交換室や情報資料室などがあります。

二階には、大ホールや会議室、経営懇談室など、三階は製品の試験検査室、商品開発室、共同作業室が設けられています。駐車場は、四十台の収容能力があります。

### 運営は

#### 第三セクター方式で

センターの運営は、奥越二市一村と商工会議所、商工会それに各業界など四十一団体で構成する財団法人組織、いわゆる第三セクター方式(民間主導型)で行われます。近く、センター運営委員会を設置し、事業の企画運営にあたります。

センターで行う主な事業は新製品の研究・開発があります。繊維産業では新素材の研究、観光面では特産品の開発などに取り組んでいます。

そのほか、製品の需要開拓として展示即売、見本市などを開催したり、地場産業に従事する経営者の育成をはかり、

時代のニーズに即応した経営基盤づくりを目指します。また、センターを中心に異業種間の交流の場としても広く活用していきます。

### センター事務局 を発足

四月から地場産業センターの事務局職員として、市から二人派遣し、開館準備にあたりています。

センターは七月末に完成、九月には開館します。地域産業発展の拠点として第一歩を踏み出すこととなります。センターに関するご意見、ご希望がありましたら、ぜひ左記センター事務局へお寄せください。

(財)奥越地域地場産業振興センター 仮事務所  
勝山市役所三階88-1  
111内線269番

旨、氏名、住所、電話番号を記入してください。

### 送り先・問合せ

〒911勝山市元町1丁目  
1-1勝山市役所内  
(財)奥越地域地場産業振興センター

### 応募締め切り

6月29日(日)まで

### 入選発表

7月15日(月)

### 表彰

特選1点 5万円  
入選3点 各1万円

### その他

- (1) 応募作品の著作権は地場産業センターに帰属します。
- (2) 採用作品は補作・修正して使用する場合があります。
- (3) 応募作品は返却しません。

## シンボルマークを募集

センターにふさわしいシンボルマークを……

地場産業センターでは、当センターにふさわしく親しみやすいシンボルマークを広く募集しています。

### 応募方法

#### 原稿

- 白色用紙、図案はハガキ大(15cm×10cm)の大きさで書いてください。
- 作品には作品の意図や主

# 中小企業資金融資制度

## 貸付利率 一律六・〇%に

最近の経済環境は、いくぶん回復の兆しがみられるものの、いまだに中小企業のかたがたには、厳しい環境下におかれている現状です。市ではこの不況の長期化に対応し、融資の円滑化をはかるため、貸付利率の引き下げ

および預託金の増額を行いました。貸付利率は、前年度の年六・四%より、一律年六・〇%とし、より利用しやすくなりました。この低利率は県内のトップをいくものです。また、市が取扱金融機関に

預託する額も八千五百万円増額し、三億九千七百万円としました。

五十九年度

百五十四件の

申し込み

ピックアップ

初の男子雇用型誘致企業

### 朝日精密 操業に入る

市内で男子雇用型として初の誘致企業、(株)朝日精密工業(本社、愛知県西尾市、朝岡金作社長)が四月から本格操業に入りました。

同工業は、自動車や電気機

具のプラスチック部品の成型を生産するメーカーです。五十七年から誘致の話がす

すめられ、五十八年には、村岡町滝波に工場を建設。その間地元採用者の六人が本社で技術研修を受け、今年四月操業開始となりました。

今後は、毎年地元から二〜三人を採用し、将来は従業員三十人規模にのせたいといっています。

市では、新しい分野の男子雇用型企業であり、若者の定着につながるものと期待しています。



朝日精密 操業を始めた

この融資制度は、店舗の改装、機械購入、公害防止施設の設定など、経営の安定と近代化に活用していただくものです。

五十九年度の融資状況をみると、中小企業振興対策資金の百三十三件、融資額五億二千四百万円がトップで、次いで設備近代化資金の十九件、一億三千四百六十六万円、商店近代化資金二件、六百五十万円となっています。

特に中小企業振興対策資金では、繊維工業に限定し貸付限度額を倍額にして基幹産業の育成に努めています。

各種制度のあらましは下記表のとおりです。どうぞご利用ください。

制度のくわしいことは市商工観光課 ☎88-1111 内線 321 番へお問い合わせください。

## 各種融資制度のあらまし

制度	目的	対象者	貸付限度	貸付利率	貸付期間	返済方法	取 扱 金 融 機 関	保 証 人 保 証 金 担 保	その他	申込先
商店近代化資金	店舗の新設、改装および施設の改善により、商店近代化を促進する。	資本金または出資金が1,000万円以下の会社ならびに常時使用する従業員50人以下の会社および個人で物品の小売業またはサービス業を営む者。	500万円	年 6.0%	5年以内 (据え置き 1年以内 を含む)	貸付年度内据え置き。原則として割賦による元金均等償還	福井相互銀行	保証人原則として市内居住者2名	市税等完納証明書を必ず添付すること。	勝山市商工観光課
設備近代化資金	機械器具の購入および施設の改善により、商工業の近代化を促進する。	資本金または出資金が1億円以下の会社ならびに常時使用する従業員が300人以下の会社および個人で商工業を営む者。	1,000万円	年 6.0%	5年以内 (据え置き 1年以内 を含む)	同上	越前信用金庫			
中小企業振興対策資金	商工業者の経営の安定をはかる。	資本金または出資金が1億円以下の会社ならびに常時使用する従業員が300人以下の会社および個人の商工業者。	500万円	年 6.0%	3年以内	一時償還または割賦償還	福井銀行			
公害防止施設等整備資金	公害防止施設の設置および改善を促進する。	資本金または出資金が1億円以下の会社ならびに常時使用する従業員が300人以下の会社及び個人の企業者。	1,000万円	年 6.0%	5年以内	貸付年度内据え置き。原則として割賦による元金均等償還	北陸銀行			

# 市政とのパイプ役 新区長さん決まる

六十年度の各地区の区長さんが次のとおり決まりました。この一年間、市政とのパイプ役として活躍いただきます。よろしく願います。

(敬称略)

- 勝山地区**
  - ▽元禄 山岸 彰▽元町二 永井祐三郎▽元町三 石田太
  - ▽昭和町一 木下茂太▽昭和町二 齋藤國三郎▽昭和町三 山下萬吉▽旭町一 高崎武夫
  - ▽旭町二 松村克麿▽旭町三 松山悦男▽立川町 太田 仁
  - ▽上郡 戸田 稔▽上袋田 丸屋 仁志▽下袋田 村井昭三郎▽上後 伊藤孝太郎▽中後 齋藤 薫▽下後 清田恵一▽上長湖 六野良一▽下長湖 大平松三▽富田 荒井俊雄▽沢町 松村末雄▽芳野町 前田 清
  - ▽芳野原 荒木 行雄
- 猪野瀬地区**
  - ▽若猪野 中村利夫▽猪野口 野尻一義▽猪野 天野俊也
  - ▽片瀬 中村純也▽毛屋 中村真一▽高島 伊藤新治▽西高島 京道三郎▽岡横江 米村健治
- 平泉寺地区**
  - ▽平泉寺 武内盛直▽赤尾
- 福田 齋▽笹尾 福田 勉**
  - ▽大渡 上山 進▽壁倉 福田平右衛門▽岩ヶ野 南文雄▽大矢谷 谷口藤恵▽小矢谷 中山嘉夫▽神野 手塚隆榮▽経塚 山内善助▽上野市原和剛▽池ヶ原 山田政明
- 村岡地区**
  - ▽滝波 藤沢隆広▽郡町 佐々木惣兵衛▽五木寺 小玉健三▽黒原 池田西穂▽栃神谷 山岸晋作▽暮見 山本繁治▽寺尾 松原嘉藏榮▽浄土寺 秦 嘉六▽長山町 山岸敏夫
- 北谷地区**
  - ▽中尾 加藤光男▽北六呂師 加藤藤義▽河合 山西輝夫▽木根橋 小林長作▽小原 上山松吉▽谷 山内俊治▽杉山 安岡久男
- 野向地区**
  - ▽竜谷 神下伊三郎▽竹林 南部宣雄▽聖丸 松村守蔵▽深谷 長谷川正男▽栗師神谷 高田清治▽牛ヶ谷 中辻岩雄▽北野津又 武田新衛門▽横倉 宮崎賢衛
- 荒土地地区**
  - ▽松田 竹本俊勝▽田名部 丹後膳詳▽布市 黒田 巖▽清水島 小林清範▽北新在家 木下清孝▽別所横山甫
- 北郷地区**
  - ▽西妙金島 稻垣貞文▽檜曾 谷 津田俊雄▽新町 平井眞英▽志比原 小林彦雄▽上森 川 立平三三▽下森川 松川清一郎▽東野 田中政長▽伊知地 近藤清二▽坂東島 笠羽清右エ門▽上野 木下 治
- 鹿谷地区**
  - ▽保田 山内利榮▽西光寺 中川 壽▽北西保 小林重喜▽矢戸口 田部雅敏▽木郷 山内幾吉▽西遅羽口 旭 章▽東遅羽口 宇佐美 寛▽杉保 廣瀬幸雄▽志田 川端亨▽発坂 嶋田喜則▽保田出村 嶋田治二
- 遅羽地区**
  - ▽下荒井 齋藤慎治▽崎崎 伊藤政治▽大袋 牧野喜昭▽新道 清水賢照▽北山 長谷川輝子▽蓬生 田中茂子▽中島 松山武男▽千代田 田島清一郎▽比島 松山謙治

## 60年度スポーツ行事予定

問合せ 市教育委員会体育課  
☎88-1111内線369番

月日	事業名	会場	関係団体名	月日	事業名	会場	関係団体名
5. 26	第31回市民体育大会総会開会式および陸上競技会	中部中グラウンド	市教委、市体協指	8. 26	青少年水泳大会	海洋センタープール	市教委、市水泳連盟
6. 2	第31回市民体育大会ソフトボール競技会	長山グラウンド	市ソフトボール協会	9. 18	第17回勝山市地区対抗相撲大会	神明神社	市教委、市相撲連盟市体指
2	ゲートボール競技会	弁天ゲートボール場	市ゲートボール協会	22	第31回市内駅伝競走大会	市内一巡	市教委、市陸協市体指
16	バレーボール競技会	中部中体育館	市バレーボール協会	29	青少年テニス大会	市宮庭球場	市教委、市テニス協会
8. 9(日)	水上安全法講習会	海洋センタープール	市教委、市水泳連盟	29	第31回市民体育大会弓道競技会	市宮弓道場	市弓道連盟
23	第31回市民体育大会柔道競技会	市宮武道場	市柔道連盟	10. 10	親子体力づくり大会	海洋センター周辺	市教委、市体指
30	市民マラソン		市教委、市陸協市体指	13	第5回奥越マラソン	中部中～中尾(陸速公認)	市教委、広域行政総合市体指、市陸協
7. 7	第31回市民体育大会テニス競技会	市宮庭球場	市テニス協会	20	各地区町民運動会	各地区会場	各地区体育協会
14	軟式庭球競技会		市軟式庭球連盟	20	第31回市民体育大会アーチェリー競技会	雁が原	市アーチェリー協会
14	クレール射撃競技会	市宮射撃場	市クレール射撃協会	27	剣道競技会	成西小体育館	市剣道連盟
21	青少年スポーツフェスティバル	市内一円	市教委、実行委員会	11. 17	卓球競技会	勤労青少年体育センター	市卓球協会
22(毎週日曜日)	幼児水泳教室	海洋センタープール	市教委、市水泳連盟	23. 24	青少年バドミントン大会	海洋センター体育館	市教委、市バドミントン協会
7-8月(7-8月午前中)	青少年水泳教室			12. 1	第31回市民体育大会バドミントン競技会	勝高体育館 or 館	市バドミントン協会
7. 27. 28	第31回市民体育大会市民白山登山	白 山	市山岳会	8	青少年卓球大会	勤労青少年体育センター	市教委、市卓球協会
28	バスケットボール競技会	海洋センター体育館	市バスケットボール協会	2. 9	第31回市民体育大会スキー競技会	雁が原スキー場	市スキー連盟、市体指
28	サッカー競技会	弁天グラウンド	市サッカー協会	11	第17回少年少女スラローム大会		市教委、ライオンズクラブ市スキー連盟、市小体連
8. 10. 5. 12	第37回県民体育大会	県下一円		3. 1	第3回綱引き大会	海洋センター体育館	市教委、市体指
25	第31回市民体育大会野球競技会	南部中グラウンド 弁天グラウンド	市野球連盟				

# 児童扶養手当 特別児童扶養手当の 手続きのしかた

## 児童扶養手当

○父親のいない家庭の子ども ○心身に障害のある子ども——を養育している人に対し、手当を支給する制度があります。その内容と手続きのしかたをお知らせします。

この手当は、父親のいない家庭とか父親が重い病気にかかっている家庭で、十八歳未満の子どがいる家庭に支給されます。手当を受ける人は母親など実際に子どもを養育している人です。

対象となる子ども

十八歳未満の子ども、または心身に障害のある二十歳未満の人で、次のいずれかに該当する人。

- (1) 父母が離婚し、母親と生活している子
- (2) 父と死別した子
- (3) 父親が重度の障害の状態にある子
- (4) 父親の生死が明らかでない子
- (5) 父親から一年以上遺棄されている子
- (6) 父親が法令によって一年以上拘禁されている子
- (7) 未婚の母の子
- (8) 捨て子の場合(ただし、里子に出されている子や、児童収容施設に入所している子)

## 特別児童扶養手当

この手当は、心身に重度の障害を持つ子どもを介護する父、母、または父母に代わって養育している人に支給されます。

●対象障害児一人につき

一級障害

月額 三万八千四百円

二級障害

月額 二万五千六百円

手当の支給開始月

福祉事務所に認定請求書を提出した翌月から支給されます。

所得の制限

児童扶養手当と同様、一定額以上の所得のある人は、請求できません。

福祉事務所は教育福祉会館

一階(☎88-1111内線3

88番)です。

## 第三十回市民体育大会総合閉会式

### 総合では村岡優勝

第三十回市民体育大会は、昨年五月の陸上競技会を皮切りに十八競技が各会場で繰り広げられました。

総合閉会式は四月二十四日、市民会館で行われ、各地区体協役員ら約七十人が出席。五十九年度の事業・決算報告および六十年事業計画や予算の審議など行われました。

そのあと、表彰式に移り、総合の部で93・5点をあげ初優勝した村岡地区に優勝旗、

### 得点順位

一位 村岡地区93・5点

二位 野向地区87・0点

三位 勝山地区86・5点

(鹿谷地区86・5点

遅羽地区84・0点、猪野

優勝カップが渡されました。

総合得点制(得点種目八競技の順位点と地区別参加点を合計した独自の点数制)を始めて二年です。

瀬地区73・0点、北郷地区61・0点、荒土地区60・0点、平泉寺地区54・0点、北谷地区14・5点。

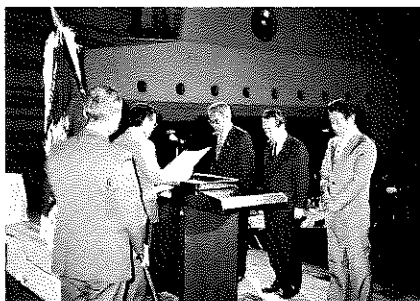

表彰を受ける村岡地区代表

## スポーツ少年団について 相談を受けます

スポーツ少年団は、スポーツや野外活動を通じて少年の健全な育成を目指すものです。市内には剣道スポーツ少年団など3団体あります。これからスポーツ少年団を結成したいと思っている人はどなたでもご相談ください。

市教育委員会体育課☎88-1111内線369番。

- 二人の場合 月額 三万七千七百円
  - 三人の場合 月額 三万九千七百円
- 以下、一人増えるごとに二千円加算。
- 手当の支給開始月  
福祉事務所認定請求書を提出した翌月からとなります。

## 市民だより FBC福井放送

勝山市からの放映日  
5月25日(土) 6月8日(土)  
6月22日(土)  
午後5時55分～

# 福祉タクシー制度を発足

## 料金の一部を助成します

市は重度の障害を持つ人に対し、「福祉タクシー利用料金助成事業」を始めました。これは、タクシー利用の便宜をはかることによって、社会活動の範囲をより広げていただくとするものです。内容は次のとおりです。

### 対象者

市内に住んでいる身体障害者手帳一級を持つ人。および下肢・体幹、視力のいずれかで二級の人。ただし、次の場合は対象か

ら除きます。

○自ら自動車を所有し、本人が運転、もしくは家族に運転をしてもらい、かつ、その自動車に係る物品税、取得税、自動車税のいずれか減免措置を受けている場合。

### 申請・交付

希望する人は、市福祉事務所へ申請してください。印鑑と身障者手帳が必要です。申請により乗車券(六枚・十二枚づつ)を交付します。

### 乗車券の利用方法

乗車券は四百円券とし、利用者一人につき年間十二枚以内。利用者は、乗車一回ごとにタクシー料金から四百円を差し引いた額と乗車券一枚を運転手に渡してください。

なお、利用できるのは市内タクシーのみです。

くわしくは市福祉事務所保護係 ☎88-1111 内線381・391番へお問い合わせください。

# 不燃物収集場所

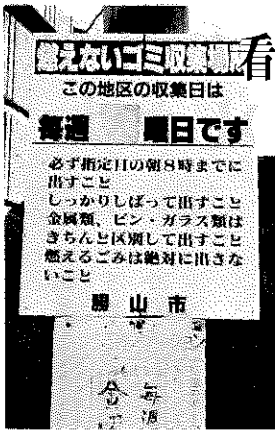

## 看板の表示が消えてませんか

▲これでは曜日がはっきりしませんね。

○燃えないゴミ収集場所の看板の「曜日シール」がはがれたり、見えにくくなっているところがあるようです。

市保健衛生課では「曜日シール」を用意しています。希望する地区は申し出てくださ

## 燃えない「ゴミ」の出し方

最近、指定場所、期日以外に出したり、しっかりと、まとめないで出す人が目立っています。必ず決められた日に、指定場所へ出すようにしてください。なお、ガラスや瀬戸物類は、割れたりすると危険なので袋に入れ、しっかりとばって出してください。

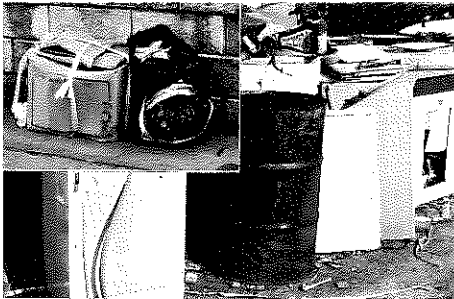

▲粗大ゴミ

▶このようにきちんと出して

# 松くい虫から松林を守ろう

## 被害木を発見したら すぐ通報を

市林務課 ☎88-1111内線261

県内、特に嶺南地方を中心に松くい虫の被害が出ています。市内でも昨年、被害木が発見されています。

見られています。松くい虫に侵されると一〜二カ月でその松は食い枯らされてしまい、次から次と被害をまん延させ、ひどくなると山全体にまで被害を拡大してしまうことです。これを最小限の被害にとどめるためには、早期発見、早期駆除がたいせつです。

市でも森林パトロールを行い、松くい虫の発見に努めています。被害木らしいものを見つけたら、すぐに市林務課(☎88-1111内線261番)または市森林組合(☎88-11325)へ通報願います。

## 粗大ゴミは

### シールをはって

家庭で不用となった冷蔵庫やテレビ、洗濯機など大きなものは販売店に引き取ってもらうようにしましょう。やむをえない場合は、手数料を納め、シールをはって収集場所へ出してください。シールは、市保健衛生課もしくは各公民館にあります。いちおうの目安として冷蔵庫三百円、テレビや洗濯機は二百円となっています。

## 「ゴミ」として

### 出さないで

○産業廃棄物、古タイヤ、糸くず、建設廃材などは専門の業者へ依頼して処理してください。

○自転車、オートバイ、農機具などは各自が廃品回収業者へ持って行って処理してください。

○ボタン形電池は、販売店で引き取ってもらってください。



6月~8月  
食害部からマツノザイセンチュウが木の中に入る。

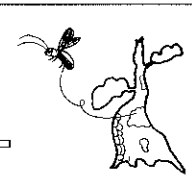

6月~8月  
マツノマダラカミキリが、成虫となって枯れた松から飛び立つ。

六〜八月は  
まん延の時期

六〜八月は、松くい虫(マツノザイセンチュウ)をからだにつけた運び屋マツノマダラカミキリが動き出す時期です。十分ご注意ください。



# 下水道特集

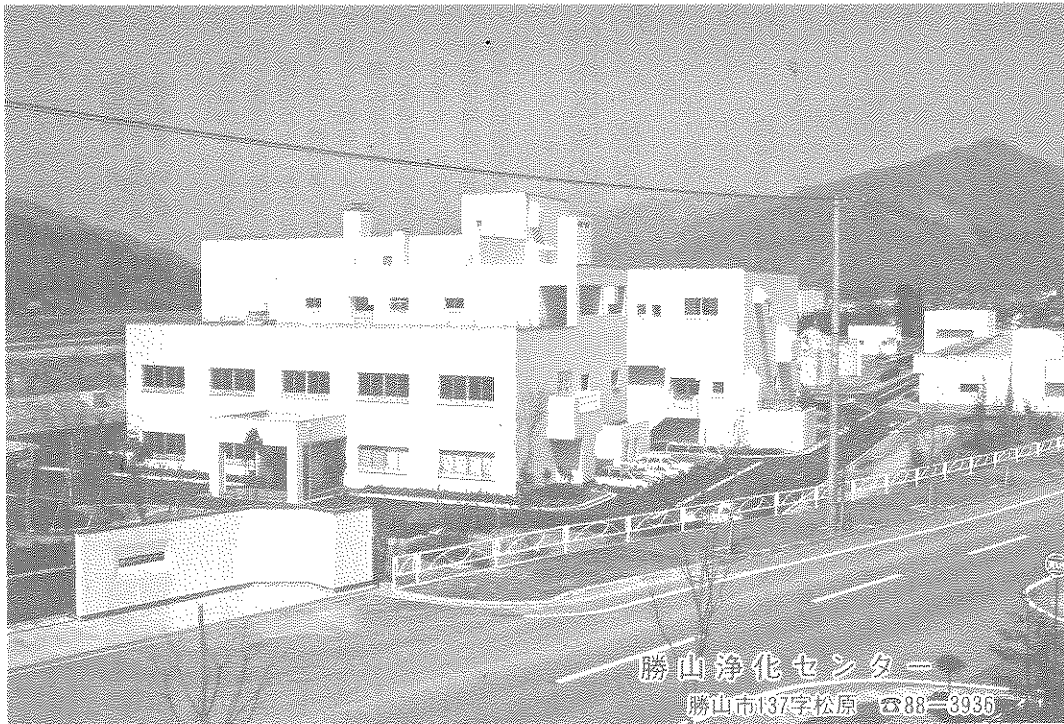

勝山浄化センター

勝山市137字松原 ☎88-3935

わたしたちの生活環境を清潔で、快適にする下水道。市では、昭和五十二年に下水道整備事業に着手しましたが、今年六月に市街地一部の汚水処理を開始します。下水道の供用開始にあたって、皆さんに知っていただきたいことについてお知らせします。



中央監視室

問い合わせは  
市役所下水道課 ☎88-1111(代)

下水道工事、下水管維持・補修に関すること。  
計画施設係・内線374番  
受益者負担、使用料金に関すること。  
庶務係・内線371番  
水洗便所等工事、指定工事店に関すること。  
普及係・内線373番

- 供用開始への準備
- 供用開始区域図
- 下水道使用料について
- 排水設備などの工事にかかる前に
- 改造資金融資制度のあらまし
- 指定工事店名簿

# 沿革

50年3月 公共下水道基本計画策定。

52年2月 事業計画認可。

52年3月 下水道建設事業に着手(下水管敷設工事など)。市議会下水道建設特別委員会を設置。

53年1月 市下水道設置条例公布。

56年7月 勝山浄化センター建設を日本下水道事業団に委託。総事業費46億円。

57年10月 市下水道条例および下水道受益者負担に関する条例公布。

59年3月 下水道排水設備資格試験を実施。

59年4月 受益者負担金賦課対象区域を公告。

59年6月 受益者負担金徴収開始。

60年1月～3月 勝山浄化センター総合試験運転。

60年2月 下水道排水設備

## 六月一日から一部供用開始

# 排水設備の早期設置を

勝山市の公共下水道は、いよいよ六月一日から市街地の一部で供用開始します。

昭和五十二年三月、建設事業に着手して八年、五十七年七月、勝山浄化センターを日本下水道事業団に建設委託して四年、ようやく運転開始となりました。

勝山浄化センターでは五月十日に通水式を行い、六月一日の供用開始を待つだけとなりました。

今後、さらに処理区域の拡大をすすめるとともに、供用区域内に住む皆さんの家庭の排水設備や水洗トイレの早期設置を推進してまいります。

### 供用区域の

### 皆さんへ

六月一日に処理区域の告示をします。今回、告示する区域は、第一期事業の処理区域二七五路のうち約二〇〇路。処理人口は約一万人です。この区域内の道路下には、

### 水洗トイレは……

下水道の役割は、汚れた水をきれいにして川などへ戻すことばかりではありません。

快適な生活は  
水洗トイレから

くみ取り便所から水洗トイレに改造すると、次のような利点があります。

### トイレの水洗化は 三年以内に

処理区域に指定(告示)されると、家庭での排水設備工事などを一日も早く実施していただきます。

台所や風呂場などの汚水は、遅滞なく下水管に接続してください。

トイレの水洗化は、告示の日から三年以内に改造するよう義務づけられています。

し尿浄化槽を利用しているところは、浄化槽を廃止して下水管へ接続してください。

悪臭がなくなり、ハエやカの発生を防ぎます。

幼児やおとしよりが安心してトイレを使用できます。

くみ取り時のわずらわしさから解放され、冬期間でも安心です。

し尿浄化槽と違い、維持管理の手間が省けます。

全家庭、全事業所で、一日も早く水洗トイレを

## 下水道をたいせつに 流してはいけないもの

下水管には、どのような水でも流せるわけではありません。

雨水は下水道へ入れないで

野菜くず、食用廃油類(てんぷら油、サラダ油)。

カソリン、灯油、廃油、その他の油類。

トイレレットペーパー以外の紙類、布きれなど。

デイスポージャー(食品くず処理装置)は使用しないでください。

当市の下水道は、分流式を採用していますので、各家庭の排水については雨水と汚水(し尿、家庭雑排水)とに分けなければなりません。

排水設備工事をするときは、絶対に雨水を下水管につながらないようにしてください。

雪は、下水道マンホールや汚水マスへ入れないでください。

事業所などからの悪質汚水を排水する場合、除害施設を設置していただくことがあります。事前に市下水道課へご相談ください。

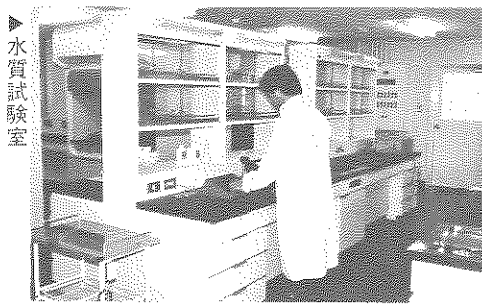

水質試験室

▼センター内のポンプ室



図1 排水設備等見取図





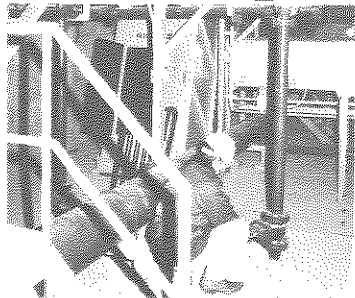
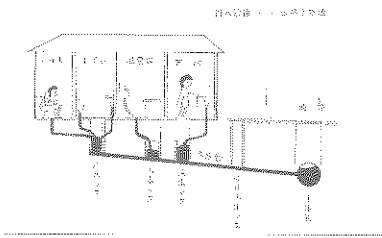
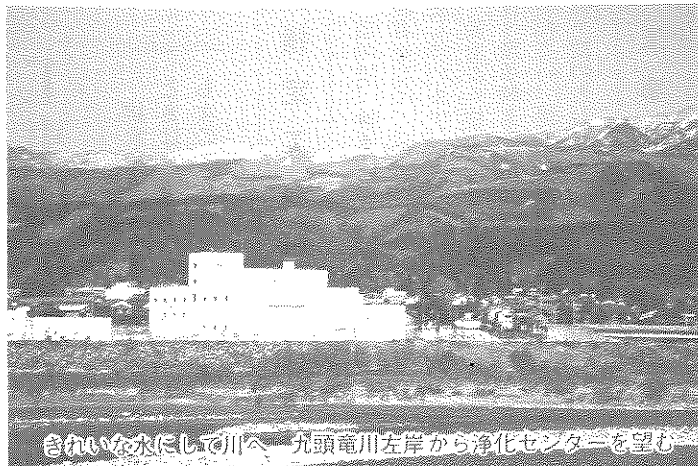

台風の来水にして川へ、元頭竜川左岸から浄化センターを望む

備指定工事店を指定。  
 60年4月 下水道使用料  
 決まる。水洗便所改造資金  
 融資要綱制定。  
 60年5月 勝山浄化セン  
 ター通水式(10日)  
 60年6月 供用開始告不  
 (1日)

勝山市公共下水道事業  
 供用開始区域図



供用開始区域

- |            |            |           |            |            |
|------------|------------|-----------|------------|------------|
| 元町1丁目の一部   | 旭町1丁目の一部分  | 本町2丁目の大部分 | 栄町4丁目の大部分  | 郡町1丁目の大部分  |
| 元町2丁目の大部分  | 旭町2丁目の大部分  | 本町3丁目の大部分 | 栄町5丁目の一部分  | 郡町2丁目の一部分  |
| 元町3丁目の一部分  | 旭町3丁目の一部分  | 本町4丁目の大部分 | 沢町1丁目の大部分  | 長山町1丁目の大部分 |
| 昭和町1丁目の一部分 | 立川町1丁目の大部分 | 栄町1丁目の大部分 | 沢町2丁目の大部分  | 長山町2丁目の一部分 |
| 昭和町2丁目の一部分 | 立川町2丁目の一部分 | 栄町2丁目の大部分 | 芳野町1丁目の大部分 | 片瀬町1丁目の一部分 |
| 昭和町3丁目の一部分 | 本町1丁目の大部分  | 栄町3丁目の大部分 | 芳野町2丁目の大部分 | 村岡町滝波の一部分  |

下水道使用料  
 ドラム缶一〇〇本分で2,000円

公共下水道を使用すると使用料を納めなければなりません。これは、下水管の掃除や浄化センターの電力費、燃料費など維持管理費に充てられます。

料金は、一般汚水と公衆浴場汚水に区分し、汚水の量に応じて計算します。ただし、家庭などから排出される汚水量をいれち計算わけではありません。

市の条例によって次の方式で汚水の量を算出します。

(1) 下水道だけを使用している場合は、水道使用量を汚水の量とみなします。

(2) 井戸水だけの場合は、ポンプ等に計測器を設置し、その使用水量で算出します。

(3) 下水道と井戸水の併用の場合は、合算した使用水量で算出します。

使用料金は、二か月ごとに

メモ

一般家庭で、一カ月いくらほどの料金になるのでしょうか。

市内一般家庭での、平均上水道使用量は一カ月二〇〇〜二二立方メートルです。それで計算すると下水道料金は約二千円強

徴収します。

(計算例)

【使用水量20m<sup>3</sup>の場合】  
 (ドラム缶約100本分)  
 基本料金10m<sup>3</sup>まで 1,000円  
 従量料金  
 10m<sup>3</sup>×100円=1,000円  
 合計 2,000円

下水道使用料金表

使用区分	使用料区分	排水量	料金
一般汚水	基本使用料	10立方メートル以下の分	1,000円
		10立方メートルを超える分	100円
	従量使用料 (1立方メートルにつき)	10立方メートル以下の分	100円
		10立方メートルを超える分	130円
		10立方メートル以下の分	160円
		10立方メートルを超える分	1,000円
公衆浴場汚水	基本使用料	10立方メートル以下の分	1,000円
	従量使用料 (1立方メートルにつき)	10立方メートルを超える分	50円

となります。

上水道料金は約千五百円です。上水道を合わせても一カ月約三千五百円となります。

ただし、水洗トイレの使用量を若干上のせして考えてみてください。

# 工事にかかる前に

排水設備やトイレの水洗化の工事を行うときは、業者とのトラブルを避けるためにも次のことに注意してください。

## 指定工事店

市では、排水設備等の専門業者として、二十九業者を指定しています。

設計から施工、改造工事に伴う諸手続きについてご相談ください。指定工事店の名簿は下記のとおりです。

## 工事監督

下水管などは、ほとんど地中に埋設されています。工事後のトラブルを避けるためにも、工事の様子を自分の目で確認しておくのも大事なことです。

## 使用開始届け

工事が完了すると「排水設備等工事完了届」を市へ提出します。それにより市職員が完成検査を行います。検査に合格すると検査済証が交付されます。

## 工事見積り

業者が決まったなら、よく現

## 工事契約

工事契約を交わす場合、①工事金額を明確にする。②工事期間を明示する。③工事費の支払い時期と支払い方法を定める。この三点に十分留意し、あなた自身で契約してください。

# 水洗トイレへの改造資金を融資

市では、くみ取り便所から水洗トイレに改造する資金を低利で融資する制度を設けています。大いにご利用ください。内容は次のとおりです。

## 対象工事

●くみ取り便所を水洗トイレに改造する工事。  
●尿浄化槽を廃止し、直接下水管につながる工事。

※ただし、これらの工事と

融資金額 一カ所につき五十万円以内。ただし、同一建物内では二カ所まで。

## 利率

年二・六%

融資の申し込みと同時に「水洗トイレへの改造工事など完了したあとに融資」

## 返済方法

融資を受けた翌月から三十六カ月（三年）以内の元利均等償還。

## 融資の時期

水洗トイレへの改造工事などが完了したあとに融資。

## 融資の手続き

融資を希望する人は、改造工事の申し込みと同時に「水洗トイレへの改造工事申請書」を特定金融機関へ提出してください。

# 勝山市下水道排水設備指定工事店名簿

勝山工機	88-0143	日通アロバン斎藤住設	
沢町二丁目五十二八		本町二丁目五十二〇	
編横山鉄工	87-2232	古田屋本店	88-0758
滝波町三丁目一〇九		岩野町二丁目五十三八	
林屋商店	88-0612	林商店	88-3183
旭町二丁目六一		郡町一丁目二四五	
松山設備	87-2476	福祥川工務店(菅野部)	
旭町二丁目六七二		立川町二丁目一一三	
竹内工務店	88-2597	松井住宅	88-2366
郡町二丁目八一		芳野町二丁目一三九	
勝山本組	87-0013	山岡建設	89-2226
栄町五丁目一一		鹿谷町保出二一一九	
丸山工務店	88-4733	多田鉄工所	88-0865
郡町三丁目四二		猪野〇一八	
管田金物店	88-2263	山高組	88-0636
本町二丁目五二八		昭和町二丁目二一八	
勝山商幸石油機	88-2111	勝山木材工業機	88-5020
浜町一丁目六二五		郡町二丁目三五	
編吉川組	88-0539	勝山電化センター	
栄町三丁目五二四		郡町一丁目一一〇	
森内建設	87-1045	岡太田組	88-1475
芳野町二丁目二六		昭和町二丁目二二五	
小場設備	89-1843	坂上設備	87-2213
北郷町東野一八二四		元町三丁目一一八	
勝山マキ工業	88-0111	川島鉄工所	88-0117
長山町二丁目六一四		栄町一丁目二二二	
株高田屋金物店	88-0126	深江工務店	88-5319
本町一丁目三三二		郡町二丁目三二五	
勝山管工	87-1775	七イキ設備	87-1428
郡町三丁目三〇七		旭町二丁目二二六	
奥越管組	89-2231	山本鉄工所	87-1166
鹿谷町保用五五二六			
旭栄設備	88-0222		
本町一丁目五二二			

## 排水設備器具展示会

とき 5月10日(金)～61年5月まで AM9:00～PM5:00  
ところ 勝山浄化センター管理棟2階  
水洗トイレ、配管設備などを展示しています。  
お気軽にご来場ください。

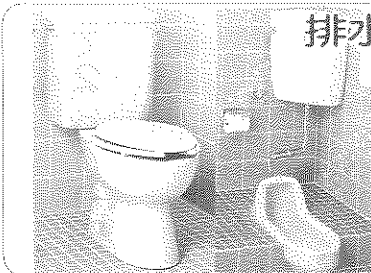

本町一丁目三一一〇	
森景組	88-1387
旭町二丁目一一四	
大和興業機	88-2167
栄町二丁目七一六	
大北久保建設機	87-1580
栄町二丁目七一六	
福川島鉄工所	88-0401
立川町一丁目四二二	
和田金物機	87-2112
栄町一丁目二一一	
ふじさわ設備	88-3059
栄町一丁目二二九	

# 暮らしの情報

## アフリカ難民救済募金に関する Q アンド A

この種の募金活動は信用できるのでしょうか……

**Q** 「アフリカ難民救済のため、絵ハガキを千円で買ってほしい」という訪問を受けました。絵ハガキは買わずに、千円を寄附しましたが、この種の募金活動は信用できるのでしょうか。

**A** 飢餓に苦しむアフリカ難民に対しては、世界中から救援の手が差し伸べられていますが、この救援活動に便乗しようとする不審な募金者が、最近、勝山市内でも続発しています。「〇〇協会」とか「〇〇の会」などと称し、若い男女が戸別訪問をして寄附金を集め



勝山市消費者センターへも問い合わせが、多く寄せられています。もちろん、善意の募金団体も数多くあるわけで、一概に募金活動団体の信用性を論ずることはできませんが、もっともらしく難民救済団体らしい名称を名乗ってはいるものの、なかには、ボランティアを隠れみのに、他の目的で金を集めているのではないかと疑いたくなるケースもありません。

市消費者センターでは、問い合わせがあるたびに、注意を呼びかけていますが、防犯手だてがなく、困惑している状況です。それは、この種の募金活動を直接規制する法律がないからです。

**まともな募金団体は戸別訪問は行わない**  
現在、難民の救援活動には、(財)日本ユニセフ協会(国際機関)や日本赤十字社などが、精力的にあたっています。戸別訪問は原則的には行っていません。

また、支援団体にも「半強制的」な戸別訪問はしないよう訴えているそうです。日本赤十字社では、募金は

あくまでもキャンペーンなどを通じて行い、善意の団体や個人からの寄附は、公の機関などを通じて受けています。基本的には、まともな募金団体は、戸別訪問は行っていないと考えてよいでしょう。

以上のように、戸別訪問による海外難民への募金活動については、不明朗な部分が多いので、疑わしい点がある場合は、団体名、連絡先、趣旨を問いただし、趣意書や身分証明書などの提示を求め、提示された連絡先に事実であるか否か確認してください。

不審な募金は、情におぼれることなく、勇気をもって断ることが大切です。

この種の募金活動についての問い合わせは、市企画課内消費者センター(☎八八一―一一一内線二三二番)へ。

### 不用品情報

譲ります  
磁気いす、旅行用デジタル時計付PAMラジオ(サンヨー)、ウォークマン(ソニー)、歩行器、おむつハンガー、おくるみ、ダブルベット、乳母車、若向き応接二人用セット、毛糸編み機、バイク(五〇〇C)譲ってください

二段ベット、ミニサイクル、洗濯機、冷蔵庫、シングルベット、応接セット、二槽式電気洗濯機、ピアノ、子どもすべり台、除湿機、ラジカセ、ペーパーベット、自転車。

提供者、希望者は、市企画課内消費者センターへご連絡ください。

(☎88)1111内線252番



## 国際青年年 若者は今——(II) 積極的行動にしよう

毎川友子さん 荒土町堀名

今回は、女性の立場から述べていただきました。

今、若い世代は次を担う者

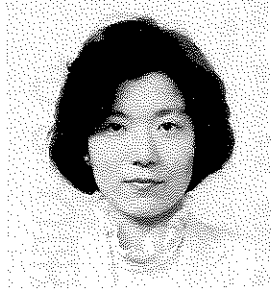

として大きな期待と注目を浴びています。それにこたえるため自発的に努力していることも事実です。

県主催の行事に参加し、他の地域の人と行動を共にして残念に思うことがあります。それは、嶺南の人が勝山を知らず、いわんや嶺北の人でも勝山をあまり理解していないことです。

PR不足——といってしまふのは簡単ですが、その前に控えめは美德という認識から、一般に積極的行動をとってしまふ点に問題があるようです。雪に耐え、じっとがまんする、これはとても良い点ですが、今や守るだけではなく、大きく外へ積極的に働きかけないと、とり残されてしまう時代だと思ふのです。

未知なる可能性、それは若者の特権です。今こそみんなで翔べたらずきだと思ひます。結果が不成功でも、組み立て直せるのですから。

**5月30日は消費者の日**

**賢い消費者になろう**

五月三十日は「消費者の日」です。

昭和四十三年五月三十日に、消費者の利益を守り、その増進をはかるために「消費者保護基本法」が公布施行されました。

「消費者の日」は、五十三年に同法の制定十周年を記念して設けられたもので、今年

消費者の自覚をさらに高めるとともに、事業者などに消費者保護の精神をいっそう普及させることを目的としています。

わが国は高度成長を続け、わたしたちの生活も豊かになりましたが、石油危機以来、資源エネルギーの制約や経済の安定成長など、消費者をめぐる環境に変化が生じてきています。すべての市民が消費者として自覚を高め、それぞれの立場で問題に取り組んでいく必要があります。

# もっと民謡の楽しさを……

## 民謡教室を開く 親和会

毎年、夏のふるさと踊り大会で、笛や三味線、美声の音頭で活躍をしているグループをご存じのことと思います。今月号は、そのグループ勝山民謡親和会の皆さんをたずねました。

親和会が結成されてから、今年で十八年。会員は民謡の大好きな人たちがばかり二十八人で、大野市からも二人参加しています。四代め会長の織田市太郎さん(48)「芳野町」は「初めは銭

太鼓ばかり、練習していたもんです」と、当時のことを懐しそうに話しています。練習は、毎週日曜日の夜に集まり、地方(笛や三味線)に、踊りに、励んでいます。即座にできるレパートリーは約二十曲ですが、新曲の開拓にも努めているとのこと。新曲を覚えるのはどうするのかなあと疑問を示すと、

四十六年以前の会員、岡田勉さん(49)「元町二」から「それは、からだで音をつかむんですよ」とベテランらしい答えが返ってきました。日ごろの練習の積み重ねから、元禄踊りの作曲・振り付



▲ 練習も和気あいあいと 芳野町1の練習場で



けや長渕ほかから音頭など編曲も手がけています。また、会員の都合をみて、老人ホームへの慰問や頼まれると結婚式、大会などのアトラクションにも出演し、喜ばれています。親和会では、市民の皆さんにもっと民謡をうたう楽しさを知ってほしいと、五月二十三日(休)から毎週木曜日に、金沢市の講師を招き「唄う民謡教室」を開きます。織田さんは「ゆくゆくは、コンクールなども行い、富山の八尾や北海道の江差のようになれば……」と大きな夢をふくらませています。申し込みや問い合わせは、織田市太郎さん(☎八八一三三四六)か、市教委社会教育課内文化協会(☎八八一三三四六)まで。

### 暮らしの豆知識

フキの葉は捨てずに  
つくだ煮に……

新鮮で柔らかい部分を選んでゆで、三〜四時間、水にさらしてアクを抜きます。刻んでしょう油とミリンで煮込むと香りのよい一品ができあがります。一度お試しを。

### 文化財をたずねて (33)

#### 市指定有形文化財

#### 斎藤家古文書

斎藤家は、七山家(田)合村(今の北谷町河合)に代々甚右衛門を襲名して続く由緒ある旧家です。江戸時代には庄屋役を勤めていました。七山家は天正二年(一五七四)の平泉寺焼亡など一向一

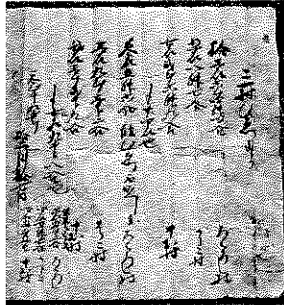

▶天正十九年十二月十七日付の三か村ひえわり

揆に参加し、大きな役割を果たしたといえます。斎藤家は、この一揆の中心的存在であったといわれています。同家の所蔵する文書、民具類は、明治二年(一八六九)の一村全焼という大火にも焼け残り、今日貴重な資料として伝えられています。

最も古いとされているのは天正十九年(一五九二)十二月十七日付の「ろくろし村、かうこ村、中お村三か村ひえわり」(写真)で、そのほか慶長三年(一五九八)の太閤検地帳や江戸期の年貢割付、皆済状(借金返済書)など四百点にもなります。

これらの資料には、村人が必死に生きてきた生活史をみることが出来ます。(昭和五十四年四月五日指定)

(注)七山家とは、現在の北谷町と野向町横倉を総称して呼んだことばです。

#### 高血圧には 松葉汁が効果的

松葉を水洗いし、短く切つて、すり鉢でよくすりつぶし布でこすと松葉汁ができます。それを飲むと高血圧に効くといわれています。

松葉の若芽の出る春から夏にかけては、若芽をよく洗っ

て生のままかみつぶし、にじみ出る汁を飲むとよいとのこと。一日に五十本ほどの若芽をかむと効果的。



# 話題を追って



## 無火災を祈って まといりレー

### 恒例の走りやんこ

四月十三日(土)、春の消防総合訓練が沢町一帯で行われました。市消防署員、市消防団員ら約三百人が参加。防ぎよ訓練や一斉放水などを行い、万一の出火時に備えました。そのあと、恒例の「走りやんこ」が市内で威勢よく練り広げられました。江戸時代から続く伝統行事に各団員は雨の中、必死のまといりレーを展開しました。

- 消防庁長官表彰  
永年勤続功労章 畔川利通
- 日本消防協会長表彰  
▽功績章 牧野外喜雄▽精績章 川原一男▽勤続章、清水登、上山主計、斎藤節治、竹内大市、山口 勇
- 無火災表彰・竿頭授  
第一分団(市街地) 第五分団(北谷) 第七分団(野向) 第九分団(北郷) 第十分団(鹿谷)
- 消防署長表彰  
初期発見、避難誘導協力  
川原満丸・村岡町滝波



## 写真でみるまちの今・昔 組合マーケット前付近

上の写真はS23年ごろの風景です。どこであるか、すぐわかる人はいますか？  
下の写真と見比べてください。ずい分変わっています。右上の建物は、滝波に移転する前のセーレン勝山工場です。移転跡地は、区画整理が行われ、組合マーケットや越前信用金庫、労働金庫などがこの通りに面して建てられました。現在、市内でいちばん交通量の多い通りとなっています。

## 市内企業新就職者 五十八人を激励

市と勝山商工会議所は、今春、市内の企業に就職した若者たちの激励会を四月五日(金)商工会館で開きました。

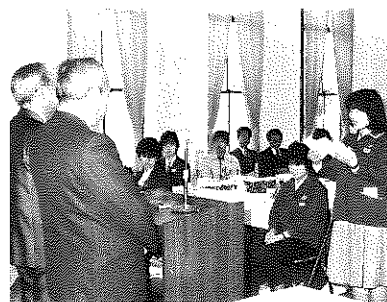

今年市内十二企業に五十八人が就職しました。内訳は繊維関係に十一人、縫製十二人、工業二十人、商業四人、金融五人、情報関係六人で、地元からの就職者は三十五人となっています。

繊維関係は例年に比べ採用を若干手控えたのに対し、工業、情報関係での新規採用が目立っています。

写真は、就職者を代表してお礼の言葉を述べる前田清美さん(20)＝平泉寺町＝(市内縫製会社に勤務)

## 林野火災に気をつけて

### 早くも3件の出火

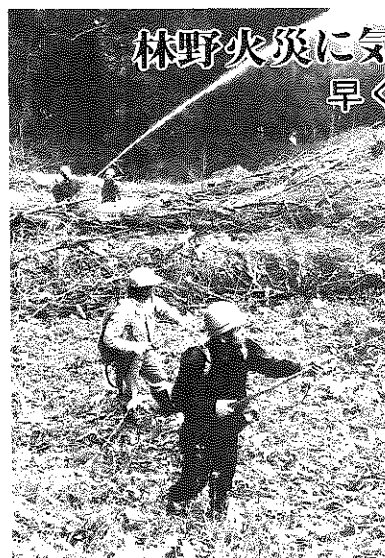

山菜とりなど野山へ出かける季節。この時期は空気が乾き、枯れ草に火もつきやすく、火気の扱いには十分注意が必要です。くわえタバコ、たき火などは絶対やめてください。四月に入ってボヤも含めて早くも三件の出火騒ぎが起きています。

▲写真は4月20日(土)、遅羽地区の山林で実施した火災防ぎょ訓練

## スナッフ

元五輪選手木村憲治さんからバレー技術を直伝。さわやかバレー教室(四月十四日)学校の会場で(四月十四日)

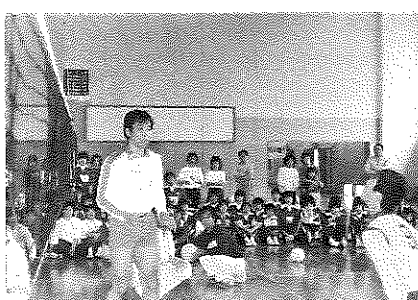

# お知らせ

市役所 ☎88-1111

ご利用ください

## 勤労者・市民生活安定資金

### 貸付利率 年6.3%に引き下げ

この融資制度は、勤労者や市民の皆さんの生活安定に、少しでもお手伝いできればと設けている制度です。  
貸付利率は、前年度の年六・六%から年六・三%に引き下げました。生活の安定と福祉の向上にご利用ください。

この融資制度は、勤労者や市民の皆さんの生活安定に、

●貸し付け限度額  
一人 百万円以内

●貸付利率  
年六・三%

●返済方法  
三年以内の元利均等償還。

●取扱金融機関  
●勤労者生活安定資金 福井  
●県労働金庫勝山支店  
●市民生活安定資金 越前信用金庫勝山支店、同本町支店、同北郷支店

●返金方法  
●返金方法  
●返金方法

●返金方法  
●返金方法  
●返金方法

●返金方法  
●返金方法  
●返金方法

●返金方法  
●返金方法  
●返金方法

●返金方法  
●返金方法  
●返金方法

●返金方法  
●返金方法  
●返金方法

●返金方法  
●返金方法  
●返金方法

●返金方法  
●返金方法  
●返金方法

●返金方法  
●返金方法  
●返金方法

●返金方法  
●返金方法  
●返金方法

●返金方法  
●返金方法  
●返金方法

●返金方法  
●返金方法  
●返金方法

●返金方法  
●返金方法  
●返金方法

●返金方法  
●返金方法  
●返金方法

●返金方法  
●返金方法  
●返金方法

●返金方法  
●返金方法  
●返金方法

●返金方法  
●返金方法  
●返金方法

●返金方法  
●返金方法  
●返金方法

●返金方法  
●返金方法  
●返金方法

●返金方法  
●返金方法  
●返金方法

●返金方法  
●返金方法  
●返金方法

●返金方法  
●返金方法  
●返金方法

●返金方法  
●返金方法  
●返金方法

●返金方法  
●返金方法  
●返金方法

●返金方法  
●返金方法  
●返金方法

### 緑と花のまちづくりを 第2回 さつきまつり に参加ください。

6月1日(土)・2日(日)  
サツキ展  
とき 6月1日(土)・2日(日) 午前9時～午後7時 (2日(日)は午後5時まで)  
ところ 教育福祉会館1階ホール  
市内愛好家と一般参加者による盆栽展。市の花「サツキ」の魅力をぞんぶんに味わってください。  
申し込み 一般参加者の出展申し込みは5月20日(日)までに市教委社会教育課へ。

サツキ教室  
とき 6月1日(土)午後2時～3時30分、2日(日)午前10時～11時30分、午後2時～3時30分  
ところ 教育福祉会館3階

サツキ苗木配布 (1本 100円)  
とき 6月1日(土)午後1時30分～2時30分 300本  
6月2日(日)午前9時～10時 350本  
午後2時～3時 350本  
ところ 中央公園  
問合せ先 市教委社会教育課・内線367番へ。

## 生ごみ処理容器 設置家庭に助成金



町の減量化と環境の美化

生ごみ処理容器を設置する家庭に対し、二千円までを助成します。この助成事業は、今年二年めです。昨年度は六百二十九個に対し助成しました。  
ご希望のかたは、区長、町内会長さんを通じて申し込んでください。  
問い合わせは市保健衛生課 内線303番へ

## 県政バス教室 参加者募集

次の日程で県政バス教室があります。ご応募ください。  
日程 5月30日(日)  
勝山市消防署前発8:30  
朝倉氏遺跡(昼食) 福井臨海工業地帯 県立博物館 勝山着17:00  
費用 無料  
持ってくるもの 昼食、水筒、筆記用具など。  
(お願い)  
○未成年者、七十歳以上のかたの参加はご遠慮ください。

申し込みは往復ハガキで  
うら おもて  
福井市大手三丁目 一七の一 県庁内 県民相談室 御中  
住所 氏名 年齢 歳  
電話番号  
電話番号  
出発日 五月三十日

# お知らせ

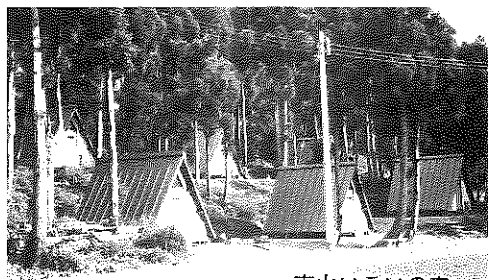

東山いこいの森

## 野外活動の場に

# 東山いこいの森・雁が原青少年旅行村を

いよいよ新緑のシーズン。野外活動も本格的となります。これからの活動に、次の施設をご利用ください。

### 東山いこいの森

#### 主な施設

○キャンプ場 テント二十五張り可能。貸しテント有り。炊事用具付きで  
一張り1,300円

○パンガロー二十棟 一〇〇人収容。一棟あたり3,000円  
○全天候型テニスコート一面  
使用料一時間あたり150円。

そのほか軽運動場、炊事場(2)便所(3)など。

雁が原青少年旅行村

利用申し込み・問合せ先  
東山いこいの森総合案内所  
北谷町東山 83-1347

### 雁が原青少年旅行村

#### 主な施設

○キャンプ場 テント四十五張り可能。貸しテント600円、炊事用具700円ほか。  
○全天候型テニスコート二面  
使用料一時間あたり150円  
そのほかバレーコート一面、軽運動場、炊事棟、便所。



雁が原青少年旅行村

利用申し込み・問合せ先  
市商工観光課・内線321番へ。

## 市立図書館 だより

●貸し出しは無料  
1人3冊まで  
2週間以内  
●開館時間  
平日、第2・4日曜の午前9時～午後5時  
土曜日は正午まで  
●休館日  
第2・4以外の日曜日、国民の祝日、年末年始  
●所在地  
教育福祉会館2階  
勝山公民館事務室隣  
☎88-0800



●ギリシヤ神話「神がみの戦い」ほか全十二冊 ●日本地理事典「北海道・東北のくらし」ほか全六冊 ●日本むかしばなし「こわいおぼけ」ほか全二十三冊 ●民話と伝説「日本のとんち話」ほか全三十四冊 ●世界の野生動物「歌をうたう鳥たち」ほか全二十二冊 ●作曲家シリーズ「音楽の父、バッハ」ほか全十二冊 ●季節と場所の遊び集「あそびじゃう本」ほか全十冊 ●ちいさいえほん「まはあわてんぼ」ほか全三十冊 ●くまなくんのえほん「ぼくおよげるんだ」全十冊 ●新童話プレセント「あめの日のどん」ほか全十五冊 ●子どもの文学「こちら事件クラブ」ほか全四十五冊

### 子どもの読書週間

五月一日から十四日まで「こどもの読書週間」です。図書館には、児童図書約五千冊をとりそろえて皆さんの利用を待っています。図書館の本を借りたい小・中学校の皆さんは、保護者の承諾を得て、館外貸出しの登録をしてください。

## 障害年金などの 現況届け 5月31日までに

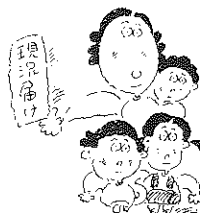

障害年金、母子年金、遺児年金、寡婦年金を受けている人は、五月三十一日(金)までに現況届けを提出してください。提出がないと、今後の年金が受けられなくなりす。忘れずに提出してください。手数料が百円必要です。提出先は市民課年金係・内線294番へ。

## 年間一万余人が利用

### 市立図書館

五十九年度の市立図書館利用状況がまとまりました。それによると、図書館利用者数は延べ一万余人、前年度に比べ約百六十人ほど増えています。図書貸し出しは、一万五千八百八十三冊、内訳は一般図書が八千七百三十冊、児童図書七千五百三十三冊となっています。現在の図書蔵書数は一万八千二百五十三冊です。一方、貸し出し登録者数は千四百九十一人で、前年度に比べ約五百人ほど増えましたが、まだ一部の利用にとどまっています。これからも市民の書齋として、親しまれる図書館づくりを目指していきます。図書館では蔵書内容の充実

### 県下合同読書会の お知らせ

主催 県立図書館、県読書会連絡協議会など。  
期日 五月二十六日(日)  
場所 南条町農村環境改善センター  
テキスト 森鷗外著「じいさん、ばあさん」(図書館に用意してあります)。  
参加申し込み 五月十五日(水)までに市立図書館へ。

くわしくは、市立図書館 ☎88-0800へお問い合わせください。

# 相談コーナー

## ▶心配ごと相談

【日時】 5月22日(休) 5月29日(休)  
6月12日(休)午前10時から正午  
5月15日(休) 6月5日(休)  
6月19日(休)午前10時から午後3時

【場所】 教育福祉会館身障者研修室

## ▶法律相談 (心配ごと相談と併設)

【日時】 6月5日(休)午前10時から午後3時

【場所】 教育福祉会館身障者研修室

【担当】 乙部幸市郎弁護士

## ▶結婚相談

【日時】 5月17日(金) 6月7日(金)  
6月21日(金)午前10時から午後3時

【場所】 教育福祉会館身障者研修室

## ▶婦人相談—職場・家庭などでの悩みごと

【日時】 5月25日(土) 6月8日(土)  
6月22日(土)午後1時から4時

【場所】 勤労婦人センター相談室 (電話による相談も受けます。 ☎87-3161)

## ▶社会保険相談

【日時】 5月15日(休) 6月19日(休)  
午前10時から午後3時

【場所】 勝山商工会館

## ▶人権・行政・交通事故相談

【日時】 6月13日(休)午前10時から午後3時

【場所】 教育福祉会館1階和室

# 保健ガイド

## ▶3歳児・1歳半児健康診査

【日時】 5月24日(金)午後1時から2時半

【場所】 勝山保健所2階

【該当児】 3歳児 (昭和57年5月生)  
1歳半児 (昭和58年11月生)

## ▶6カ月児健康診査

【日時】 6月14日(金)午後1時から2時半

【場所】 勝山保健所2階

【該当児】 6カ月児 (昭和59年12月生)

## ▶3カ月健康診査

【日時】 6月7日(金)午後1時から2時半

【場所】 勝山保健所2階

【該当児】 3カ月児 (昭和60年1・2月生)

# 献血

## ◎日時および場所

5月20日(月) 午前10時から午後3時  
セーレン平泉工場前

6月12日(休) 午前10時から12時  
保田生活センター前  
午後1時から午後3時  
鹿谷織維前

6月20日(休) 午前10時から午後3時  
サンブラザ前

# 日曜給油当番

5月19日(日) 酒井商店元町給油所 (元町2)

5月26日(日) 大勝石油勝山給油所 (昭和町1)

6月2日(日) 勝山商事沢給油所 (沢町1)

6月9日(日) 笹木石油店長山給油所 (長山町2)

6月16日(日) 酒井商店勝山給油所 (芳野町2)

**青年国内研修**  
研修期間 7月12日(金)～15日(月)までの3泊4日  
研修場所 国立乗鞍青年の家 (岐阜県高山市岩井町)  
募集人員 男・女各10人  
参加資格 市内に住む18歳以上25歳未満の人。心身が健康で協調性のある人。  
申し込み 6月29日(土)までに。

**水上安全法講習会**  
日時 6月8日(土)～10日(月)  
午前9時～午後4時  
場所 勝山海洋センター  
講師 日本赤十字社福井県支部員  
受講料 無料  
その他 受講者は、日赤救助

**救助員の資格をとろう**

**今月の納税**  
固定資産税 第一期分  
納期限 五月三十一日(金)

対象 市民で年齢・性別を問いません。

**弓道教室に参加を**  
日時 6月1日(土)～7月31日(休)、毎週月・水・金曜日  
午後7時30分～9時30分  
場所 市営弓道場 (成器西小学校北隣)

**市弓道連盟**

員の資格を得ることができ  
ます。  
申し込み・問合せ 5月31日(金)までに市教委体育課・内線369番へ。

市教育委員会では、次の要領で青年・婦人国内研修生を募集します。

## 国内研修生を募集

青年・婦人リーダー養成  
研修期間 6月下旬・1泊2日  
研修場所 京都・滋賀方面  
募集人員 10人  
申し込み・問合せ いずれも市教委社会教育課・内線367番へ。



申し込み・問合せ 市体育課内線369番、もしくは直接弓道場へ。

## 簡保・年金作品コンクール あなたの作文を募集

郵便局では、簡易保険、郵便年金に関する作文を募集しています。

応募締め切り 6月30日(日)  
応募資格 小学5年生以上および中学生

テーマ 課題作品—簡易保険郵便年金に関するもの。自由作品—日ごろ考えていること。

原稿枚数 小学生は四百字詰三枚程度、中学生は四～五枚程度。  
くわしくは、勝山郵便局 ☎87-2728番へ。

## バード・ウォッチング

バード・ウォッチングとは、野鳥の生態を観察したり、鳴き声を聞いて親しむものですが、何も重装備をして山に入らなければできないというものではありません。意外とわたしたちの身の回りでも双眼鏡一つで手軽にできます。

はたして勝山市内で見られる野鳥は何種類ぐらいでしょうか。スズメやカラスなどはいつも見る事ができます。



▽今年度の取立平の水ばしは、平年並みの五月中旬ごろが見ごろとなりそうです。

## 編集後記

五月十日から一週間は「愛鳥週間」この機会にあなたも手軽にできるバード・ウォッチングで、新しい自然との接点を見つけてみませんか。

調査によると、なんと百種類以上の野鳥が観測されているそうです。(勝山市史、奥越の野鳥より)

