



かがやき

昭和60年12月12日発行

発行 福井県勝山市

編集 企画課

〒911 福井県勝山市元町
1丁目1番1号

☎(0779) 88-1111



しめ飾りづくり

荒土町新保区の多田農園（多田善勝さん）では、今、しめ飾りづくりの最盛期。近くの主婦も十数人アルバイトに訪れ、作業場はしめ飾りの山です。中旬ごろから県内各地へ出荷されます。

人口 (60. 11. 1現在)

男	15,160	前月比 (-2)
女	16,008	" (+1)
計	31,168	" (-1)
世帯数	7,744	" (-5)

目次

- 今冬の除雪計画決まる
一市雪害対策会議から……………2~3P
- 財政公表 (60年度上半期) ……………4P
- 上水道事業上半期状況報告……………5P
- 市職員などの給与実態……………6P
- 暮らしの情報……………7P
- 国際青年年若者は今一(Ⅷ)
目黒美智江さん……………7P
- 一年を振り返って……………8~9P
- お知らせ……………10~12P
幼稚園児募集、ゴミ収集業務委託申請受け付け、年末年始の市の窓口、入札資格申請受け付け など

生活路線の確保に全力

積雪10センチで除雪開始

—市雪害対策会議から—

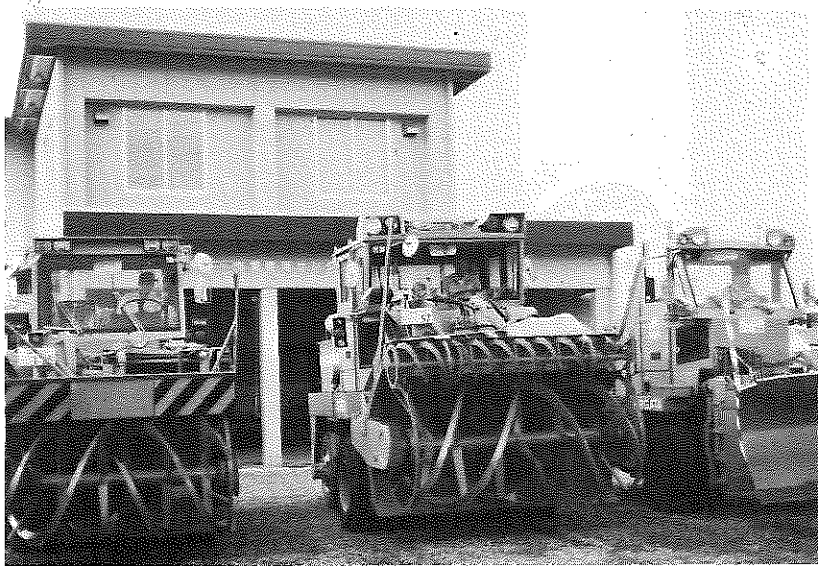

▲ 除雪車の整備も済み出動を待つのみ＝市克雷管理センターで(滝波)

いよいよ本格的な雪のシーズンを迎えます。福井気象台が発表(十一月二十日付け)した向こう三カ月予報によると「十二月後半と二月に大雪のおそれあり」と注意をうながしています。

雪国に住むものの宿命といえますが、雪への備えを十分にする必要があります。

市や県でも、今冬の除雪体制などに万全を期してありますが、市民の皆さんの協力もぜひお願いします。

そこで、十一月二十五日に開かれた雪害対策会議で決まった主なことをお知らせします。

道路除雪

四百四十七路線 二百六十キロ実施

今年の除雪計画は、市道四百三十三路線百六十七・八キロ(総延長の約五〇%)、国・県道については、十四路線九十七・八キロの除雪を行います。いずれも積雪十センチ程度に達したとき、一様に除雪作業を開始します。

ナダレ危険箇所

除雪にあたっては、幅員の確保はもとより、所要所に待避場所を設けたり、交差点では隅切りを行い、一方の道路が封鎖されることのないように配慮します。

七カ所を指定

ナダレ危険箇所(道路関係)として七カ所を指定しました。事前に防止さくなどを設置していますが、積雪状況に応じて巡回パトロールを行っていきます。

積雪一・五メートルで

雪害対策本部を設置

積雪量が六十センチ程度に達したとき「雪害対策室(室長助役)」を市役所内に設置し、雪害に対する市の窓口を一本化します。

さらに、積雪量が一・五メートルに達し、被害が予想されるときは「雪害対策本部(本部長市長)」に切り替え、雪害に万全を期します。

特に、緊急路線(主要幹線)の交通確保、救急医療体制の



▶ 雪害対策会議

(指定箇所) 国道一五七号

線春見トンネル、谷トンネル間約十三・八キロ、北谷町杉山入口、杉山鉦泉間約三・三キロ。

遅羽町千代田県営住宅後方約二百メートル、県道藤巻下荒井線下荒井、崎崎間約一・三キロ、同千代田大阪特殊合金後方約二百メートル、同比島赤岩付近約二百メートル。

国道四一六号線北野津又、横倉間約三・三キロ。

付近を通行する際は、雪の状態に十分注意してください。冬期臨時駐車禁止区間を設定

市街地における冬期臨時駐車禁止区間(九カ所)を指定しました。各所に表示してありますので守ってください。

確立、救援物資の確保、孤立地区対策、ナダレ危険箇所の警戒にあたります。

屋根の雪おろしの目安として、木造建物はおおむね六十センチ、鉄骨建物は一・五メートルに達したとき除雪を励行するようにしてください。

除雪作業にご協力を

路上駐車が最大のガン

例年、除雪作業の際、いろいろの障害があり、作業を遅らせる原因になっています。効率よく除雪を行うため、市民の皆さんのご協力をお願いします。
次にあげる「かつやまのルール」をぜひ守っていただき、みんなで雪を克服しましょう。

■ 違法路上駐車は、除雪作業の大きな障害となり、たった一台の放置車が除雪の最大のガンとなっている場合が多いのです。絶対やめましょう。

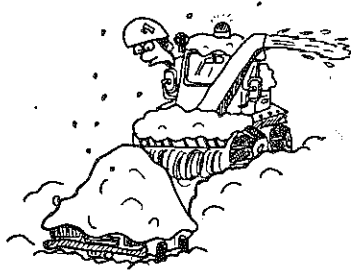

■ 除雪路線沿いで、損傷を受けやすいものには、防護措置をし、赤旗で目印を。

■ ガスポンペの雪囲いや、ガスパ管、水道管の保全に努めてください。

■ 道路上におろした屋根雪は必ず自分で始末を。

■ 生ゴミは、除雪作業のじゃまにならないよう出しましょう。

■ 消火栓、防火水槽付近の除雪は、地区ぐるみで行いましょう。不在家屋、集会場は管理者が責任をもって除雪を。

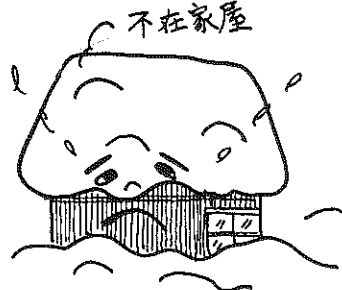
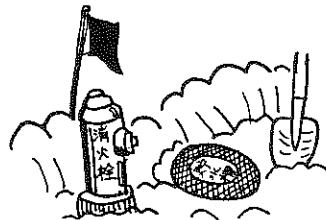

■ 流雪作業は、各水路の責任者の指示に従い、作業中は、赤旗などで目印をして、事故防止に努めてください。

■ 冬期間は、マイカー使用を自粛して、公共交通機関（電車・バス）を利用しましょう。

避難口・出入口

窓などの除雪を完全に

冬の火災で最も怖いのは、焼死事故です。雪で窓が開かなくなったり、雪囲いで避難口が封鎖されたりするから、冬の間は、避難口・出入口の除雪を完全にしておきましょう。

北電・電話局から

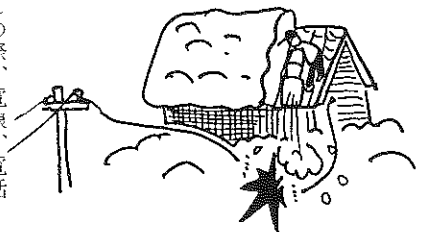

雪おろしの際、電線、電話線に雪があたらないよう注意してください。
万一、断線したり、故障箇所を発見したときは、すぐに北陸電力(株)勝山営業所（☎88-1300）、N T T勝山電報電話局（☎局番なしの133）へご連絡ください。

除雪作業の問い合わせ

除雪作業などのお問い合わせは、必ず区長、町内会長を通じて行ってください。

市道 市役所 ☎ 88-1111
 国・県道 勝山土木事務所
 ☎ 88-1600

雪捨て場はここ

地区名	排雪場所	
	橋梁名	河川名
勝山市街地区	勝山橋	九頭竜川右岸上流(立石線つきあたり)
		九頭竜川右岸下流(保健所つきあたり)
	滝波新橋	滝波川左岸上流
上記以外の地区	荒鹿橋	九頭竜川左岸下流
	新保橋	滝波川左岸下流
	巡見橋	女神川右岸下流
	伊知地大橋	岩屋川右岸下流

一般会計予算執行状況

(単位：万円)

現計予算額		収入済額		歳入科目	歳出科目	支出済額		現計予算額	
100% (収入歩合)	50%	0	100%			0 (支出歩合)	50%	100%	
21億3,412	11億6,793	市 税	議 会 費	6,010	1億2,815				
9,900	1,282	地方譲与税	総 務 費	3億6,242	9億1,291				
8,700	2,842	自動車取得税 交付金	民 生 費	4億7,267	11億6,746				
21億4,846	14億2,234	地方交付税	衛 生 費	1億7,551	5億3,195				
273	212	交通安全対策 特別交付金	労 働 費	1億3,930	1億5,259				
1億1,986	4,114	分担金および 負担金	農 林 水 産 業 費	1億1,520	5億9,641				
1億3,427	5,892	使用料および 手数料	商 工 費	4億2,086	5億1,388				
7億1,391	2億1,658	国庫支出金	土 木 費	2億3,919	15億6,087				
4億2,071	3,017	県 支 出 金	消 防 費	8,562	2億1,377				
4,242	3,375	財 産 収 入	教 育 費	3億4,159	8億8,800				
878	102	寄 附 金	災 害 復 旧 費	72	5,478				
3億0,428	128	繰 入 金	公 債 費	2億4,451	5億1,931				
1億5,029	1億5,029	繰 越 金	諸 支 出 金	—	3,000				
6億6,041	2,975	諸 収 入	予 備 費	—	356				
2億4,740	—	市 債							
72億7,364	31億9,653	計	計	26億5,769	72億7,364				

財政公表 市の財政状況報告 60年度上半期

この財政状況は年一回定期的に公表しています。市民の皆さんに市の財政事情を正しく理解していただき、「情報環境都市」の実現にご協力願うものです。今回は、六十年四月一日から九月三十日までの、予算執行、市税収入状況などをお知らせします。

市債とは、市が建設事業を実施するために、国などから資金を借り入れた長期債務(市の借金)をいいます。九月三十日現在の市債の状況は下記のとおりです。主なものとして、一般会計では教育債十三億八千二万三千元、都市計画債七億三千八百十六万円、土木債七億四千七百四十三万円などです。昨年同期と比べ、合計額で十七億六千四百九十九万円(二・五%)増えています。

市債の状況

会計名	市債現在高
一般会計	41億7,749万円
特別会計	
市有林造成事業	1億3,528万円
簡易水道事業	8,536万円
下水道事業	59億8,998万円
計	103億8,811万円

特別会計予算執行状況

特別会計は、市が特定の事業を行う場合に設けられるものです。(単位：万円)

会計別	予算額	収入済額	支出済額
●市有林造成事業	3,336	168	1,901
●育英資金	4,160	2,983	1,134
●農業共済事業	7,637	3,043	1,492
●土地区画整理事業	2億6,386	571	6,653
●下水道事業	15億3,640	6億9,279	5億1,201
●国民健康保険事業	12億 351	4億2,816	4億 127
●同、鹿谷直診勘定	1,190	488	478
●簡易水道事業	2,985	903	1,489
●老人保健	11億5,377	4億9,101	4億8,805
計	43億5,062	16億9,352	15億3,280

市有財産の状況

建物	10万 758 m ²
宅地	5万9,650 m ²
山林、原野、その他	1,796 ha
基金	8億5,561万円
土地	8,056 m ²
その他	234万円
有価証券	111万円
立木	4万 973 m ³

市税の収入状況

市民税	9億5,309	たばこ消費税	5,681
固定資産税	7億7,082	軽自動車税	2,424
都市計画税	1億1,280	特別土地保有税	43
電気税	7,355	木材引取税	33
	4億7,279		30
	4億8,592		33
	5,502		

調査額 19億9,207万円
収入済額 11億6,793万円

単位：万円

人件費の実態

市職員などの給与を公表

市の三役、市議会議員、市職員の給料・手当などを公表します。

● 人件費の決算状況 (59年度決算・普通会計)

人口(60.4.1)	歳出額(A)	人件費(B)	人件費率(B/A)	58年度
31,155人	7,962,729千円	1,732,185千円	21.7%	22.5%

注) 人件費には、特別職に支給される給料・報酬等を含みます。

● 職員給与費の状況 (60年度予算・普通会計)

職員数(A)	給与				1人あたりの給与費(B/A)
	給料	職員手当	期末・勤勉手当	計(B)	
334人	841,711千円	118,450千円	350,301千円	1,310,462千円	3,924千円

注) 職員手当には退職手当を含みません。

● 職員手当の状況

区分	主な内容	
期末手当	6月期 12月期	1.4月分 1.9月分
勤勉手当	3月期 計	0.5月分 3.8月分
退職手当	自己都合	勤続20年 21.0月分 勤続25年 28.375月分 勤続35年 48.125月分 最高限度額 60.0月分 (国の最高 62.7月分)
	勤奨・定年	28.875月分 44.55月分 63.525月分 63.525月分
	退職時特別昇給	
	・勤続年数の区分により1~2号給	
	・定年年齢以前に退職する者は別途考慮	
1人あたり平均支給額(59年)	7,839千円	
特殊勤務手当(16手当)	塵芥焼却場勤務手当、税務事務従事手当、社会福祉事務従事手当、保育所勤務手当、消防署勤務手当、公民館勤務手当、自動車運転作業従事手当 支給職員の割合 40.2% 平均支給年額 37,132円	
扶養手当	配偶者 13,200円 子ども2人まで1人に4,200円、3人め以降1,000円	
住居手当	自家(世帯主)1,000円 新築後5年まで2,500円 借家16,500円までの場合 9,000円を引いた額	
通勤手当	交通機関利用の場合 21,700円まで 自家用車の場合 2,000~11,400円	
時間外勤務手当	支給総額 51,410千円 1人あたり年額 145千円	

※手当は、ほとんど国の基準と同じです。

● 国と比較した平均給料月額

(60.4.1現在)

区分	一般行政職		技能労務職	
	平均給料額	平均年齢	平均給料額	平均年齢
勝山市	214,800円	39.3歳	164,300円	42.1歳
国	219,097円	39.8歳	198,533円	47.4歳

● 国と比較した初任給 (60.4.1現在)

区分	高校卒初任給	" 2年め	大学卒初任給	" 2年め
勝山市	90,700円	96,600円	103,600円	112,800円
国	90,700円	96,600円	107,500円	118,800円

● 職員の経験年数別・学歴別平均給料

(一般行政職)

(60.4.1現在)

区分	10年め	15年め	20年め
高校卒	146,725円	177,260円	219,773円
大学卒	170,900円	217,500円	271,000円

● 特別職の報酬 (60.4.1現在)

市長	610,000円
助役	500,000円
収入役	440,000円
教育長	400,000円
議長	280,000円
副議長	240,000円
議員	220,000円

期末手当は職員と同じです。

● 等級別職員数の状況 (60.4.1現在)

区分	特1等級	1等級	2等級	3等級	4等級	5等級	技能労務職
主な職務内容	課長	係長	主査	主事技師	主事技師	主事補技師補	運転手 調理員 用務員
職員数(376人)	25人	77人	95人	87人	20人	10人	62人
構成比(100%)	6.6%	20.5%	25.3%	23.1%	5.3%	2.7%	16.5%
5年前の構成比	5.9%	17.6%	16.5%	31.6%	12.2%	0.5%	15.7%

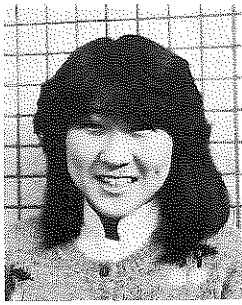

1985

国際青年年 若者は今——(IX)

思いやりのある やさしい女性に

目黒 美智江さん(20) 遅羽町千代田

先日、青年意識のアンケート調査で、「結婚とは何ですか」と問われたとき、それまで、ある程度の関心があったものの、とても答えにとまどってしまいました。

結婚イコール愛情とと思っていましたが、最近では、いろんな現実を考えると、やはり愛情だけでは結婚できないと

思ったりしています。

調査の結果では、結婚を「愛情の場」と答えた人は、全体の一七%しかいなかったそうです。残りの人は、「生活の安定」、「妥協」などの答えで、なかには、「人生の幕場」というのもあったそうです。

結婚問題は、現実を避けることはできないけれど、わたしとしては愛情を主台に明るい家庭を持てたらと願っています。

この夢を实らせるためにも、まず、わたし自身が、思いやりのある、やさしい女性になれるよう努力していきたいと思っています。

暮らしの情報

契約に関するQアンドA

通信販売で買った商品を返品したいのですが……

Q

雑誌に載っていた通信販売の広告を見て、双眼鏡を申し込んだところ、おもちゃに近いような品物が届きました。返品を申し出ると、なかなか認められず、やつのことまで了解させました。しかし、送料は自己負担で、おまけに解約料まで支払えとのこと。どうしたらよいでしょうか。

A

通信販売は、いろいろな商品がいながらにして買える便利さの半面、商品を手にとって見ることができないため、形や寸法はわかっても肝心の品質は確認できないことがあります。



そうしたことから、時には自分が思っていた品物とは違う商品が届けられるといった問題が起こることもあります。

返品特約を確認しましょう。お尋ねの件ですが、ご覧になった通信販売の広告等の内容をもう一度確認してください。

通信販売の場合、法律によって販売価格や支払い時期とその方法など一定の事項を広

告等に表示するよう定められています。いわゆる「返品特約」もその一つです。

返品特約とは商品にキズがなく契約違反がない状況で、購入者が現物を見て広告とイメージが合わないために返品したい場合の特約です。通常、商品到着後七日以内であれば無料、といった表示があり、その場合は期間内であれば返送料は業者の負担になります。ただし、返送料については何ら法律の規制はありません。

一方、解約料ですが、通信販売では商品の発送をもって契約成立となります。ですから、広告と全く異なる商品で

市消費生活基礎講座生募集

賢い消費者になろう

市では、次のとおり消費生活基礎講座を開講します。くらしに役立つ知識を身につけて、賢く強く行動する消費者になりましょう。

講座日	講座内容	講師
1月17日(日) PM1:20~	○開講式 オリエンテーション ○賢い消費者になるために	福井県生活科学センター
1月20日(水) PM1:20~	○より安全な食品を求めて ○くらしと健康	福井県生活科学センター 膳山保健所長 河北 環氏
1月24日(日) PM1:20~	○くらしと税金 ○くらしと電気	大野税務署 北陸電力膳山営業所
2月14日(金) PM1:30~	○料理教室 (お米を使って食卓を楽しくする料理)	北陸電力膳山営業所
2月17日(日) PM1:20~	○家庭に病人ができたら… ○訪問販売のワナ	日本赤十字社福井県支部 福井県生活科学センター
2月18日(月) PM1:20~	○クリーニング等で発生した 汚濁事例 ○衣類のリホーム(再利用)について	通商産業検査所福井支所 越前農業改良普及所
3月10日(日) PM1:20~	○身近な省エネルギー ○住まいの点検	福井県生活文化課 福井県建築士会
3月11日(火) AM9:00~	○目で見ると一日教室 (施設・企業など見学)	
3月18日(水) PM1:20~	○プラスチックの知識 ○ふるさとの歴史	福井県工業技術センター 膳山市文化財保護委員長 河原 哲郎氏
3月20日(金) PM1:20~	○豊かな生活設計 (これからのくらしを考える) ○閉講式・修了証授与	福井県府審議推進委員会 一般推進員 大穴 繁二氏

あったり、キズがあるなどの欠陥商品でない限り、契約の解除は販売業者と購入者の合意によって行われることになり、解約料を請求されることはありません。

トラブルを防ぐために
通信販売にはクーリング・オフ制度はありません。それだけに広告をよく読み、販売条件などを確認することがたいせつです。特に返品できるかどうか、できる場合はその期間などを確かめてから申し込みましょう。

消費生活上の苦情相談は、市企画課内消費者センター(88-1111内線234番)へ。

不用品情報

譲ります

スノータイヤ(スズキジムニー用)、電気ゴタツ、パロマ焼き肉器、スタンド式ヘアドライヤー、洋間シャネデリア、応接セット、ベビーベッド、ステレオ、ダブルベット。

譲ってください

衣類乾燥機、幼児用スベリ台、洗濯機、冷蔵庫、バイク(四台)、洋服ダンス、耕うん機、自転車、ぶらさがり健康機、除湿機、ラジオカセット。

「譲ります」「譲ってください」の希望者は、市企画課内消費者センターへご連絡を。(88-1111内線234番)

返って

懸案であったクリーンセンターが試験操業に入るなど、今年は、生活環境整備のために明るい出来事がありました。

そのほかにも、いろいろな出来事がありました。以下勝山市のこの一年の足跡をたどってみました。

「青年スポーツフェスティバルカーナーに挑戦」(21日) 南部中学校増築工事着工(23日) 市民一斉清掃デー(28日) 越前大仏五重塔相輪、大仏殿に鴛尾が取り付けられる(29日)

8

「YYY記念30%ナイトウォークラリー」(3日) 大野・勝山広域農道期成同盟会総会(5日) 柴田義宣と勝安展始まる(10日)

大師山たいまつ登山(13日) 勝山夏まつり(15・16日) 村岡山ちようちん登山(16日) 市指定文化財木下家修復工事(20日～) 「YYY記念青年交流キャンプ」(24日)

9

県総合防災訓練 勝山で行われ約1,500人が参加(1日) 市政功労表彰式(2日) 保育講演会無着成恭氏(4日) 地場産業センター竣工式(13日) ふるさとの産業展開催(14・15日) 地区対抗相撲大会村岡地区初優勝(18日) 市内駅伝大会勝山地区五連覇(22日) 九月定例市議会 正副議長改選など(20～30日)

10

国勢調査実施、文化講演会宇野重吉氏(1日) 県老人ゲートボール勝山大会(3日) 越前大仏五重塔上棟式(6日) 芹洋子コンサート(8日) 共に歩もう愛の広場(10日) 第5回奥越マラソン勝山大会 県内外から1,273人が参加(13日) クリーンセンター火入れ式(22日) クリーンセンター試験操業に入る(24日) 県健康優良小規模校の部特選に平泉寺小学校、県学校安全優良学校優秀賞に荒土小学校が選ばれる(29日)

11

市教育委員会表彰式(3日) 市民総合文化祭芸能発表など(2～4日) 臨時市議会・久保教育長を選任(5日) 左義長おはやし講習会始まる(7日) 第1回県女子駅伝で勝山チーム6位入賞一県勢では1位(10日) 市の行革大綱発表(14日) 勝山青年祭(16・17日) 法恩寺山開発調査として気象観測機器設置(22日) 裸の大將放浪記勝山公演(24日) 雪害対策会議・除雪計画を決める(25日)

公共下水道 排水設備工事 328件(11月末日現在)で普及率10%となる。

12

平泉寺小大矢谷分校開校(2日) 奥越花弁集出荷場竣工式(7日) 消防防災無線開局式(7日) 十二月定例市議会(13日～) 雁が原スキー場開き(14日)



▲ 5月10日、公共下水道事業の終末処理施設「勝山浄化センター」の通水式が行われました。6月からは一部供用開始され、第1期処理区域220ha、約3,200世帯の排水処理が可能となりました。11月末現在で、各家庭などの排水設備工事は、328件、下水管延長約62m、マンホール2,000カ所、公共汚水マス3,000カ所に達しました。

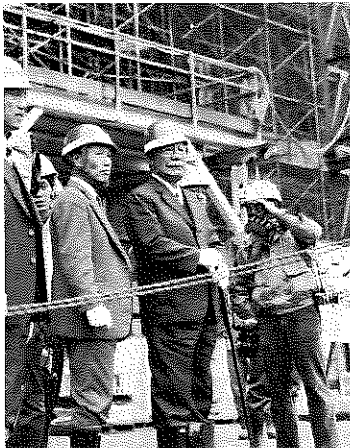

▲ 施主の多田清氏(写真中央)もたびたび現地に足を運ばれ工事の状況を見守っておられます。



越前大仏建立事業 いよいよ中盤へ

越前大仏建立事業は、いよいよ中盤を迎え、片瀬の建立地ではあわただしさを増しています。この一年、大仏ご本体の組み立て開始や、五重塔上棟式そして、小仏、石獅子の現地到着など話題を集めました。完成は来年秋ごろで、62年春落慶を目指します。

荒土小の新校舎が落成 市内の全校が鉄筋化

荒土小学校の新校舎が完成し、六月八日に落成式が行われました。新校舎は、鉄筋コンクリート造り三階建て、普通教室など十三教室とランチルームや放送室が備わっています。この荒土小の完成により、市内小・中学校の十三校すべてが鉄筋化されました。

地場産業センター 地域の活性化へ向けスタート

九月十三日、片瀬地区に建設された奥越地域地場産業振興センターの竣工式が行われました。奥越地域の産業・経済の活性化をはかる拠点としてスタートを切りました。



一年を振り返り

昭和60年も、もうあとわずかで終わろうとしています。

今年は、メキシコの大地震、コロンビアのネバドデルルイス火山の大噴火など、世界的な大変地異が続きましたが勝山市には、大きな災害もなく幸いでした。

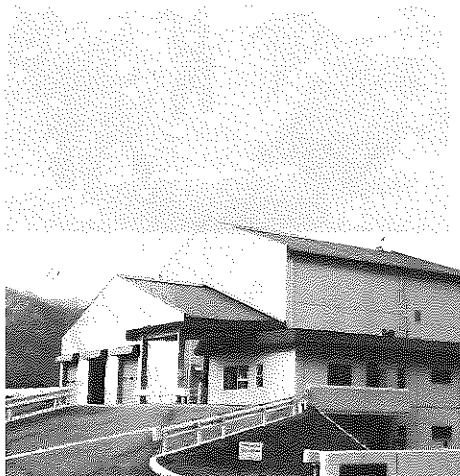

10月22日、グリーンセンターの火入れ式が行われ、今年いっぱい試験操業に入っています。来年4月から全市のゴミ収集を始めます。



火入れ式(10月22日)



フット建設の基礎資料となる周辺の気象データを集めるものです。

法恩寺山開発 気象観測機器を設置

法恩寺山開発構想におけるスキー場建設予定地内に気象観測機器を十一月二十二日に設置しました。

この調査は、ゲレンデ、リフト建設の基礎資料となる周

第14回国勢調査
市の人口 30,416人
前回(55年実施)より436人減

十月一日現在で全国一斉に国勢調査が実施され、このほど県から集計結果が発表されました。

勝山市の人口は三万四千六百人、世帯数七千七百九世帯となりました。

前回の五十五年と比べ、人口で四百三十六人、世帯数で二十二世帯減少しました。

男女別の内訳は、男一万四千七百十三人、女一万五千七百三人です。

なお、市広報紙で毎月掲載している人口は、住民基本台帳人口を載せていますので、国調結果とは数字が違います。



市は、防災面における通信連絡体制の充実をはかるため新規に防災行政無線を配備しました。災害時はもとより除雪作業の連絡などに活用していきます。

(写真は、12月7日の開局式)



**花卉集出荷施設完成
品質の高品化を目指す**

十二月七日、奥越花卉集出荷施設の竣工式が建設地野口で行われました。同施設は、奥越の花の生産拡大と、共選・共販体制の強化をはかり品質の高品化を目指すものです。

建物は鉄骨平屋建て、三六四平方メートルで総事業費三千万円

- 1** 成人式(15日) 今冬最大積雪山間部で230cmを記録(17日) グリーンセンター周辺大気拡散実験(24日) 臨時市議会(25日) 鳥山助役を再任(25日) 歳の市(27日) 59年の観光客入り込み状況発表・年間64万人訪れる(31日)
- 2** 越前大仏本体の組み立て始まる(2日) 市民スキー大会、勝山地区優勝(10日) 少年少女スラローム大会(11日) 市指定文化財「滝波のお面さんまつり」(11日) 奥越山地開発構想を発表一市広報(14日) 「谷のお面さんまつり」(16日) 「北山の観音さまのおすすめ」(20日) 勝山左義長まつり、約八万人の人出でにぎわう(23・24日)
- 3** 60年度予算発表 総額114億6,914万円(2日) 雪害対策室解散(59年12月28日設置)(6日) 三月定例市議会：60年度予算など審議(8~25日) 「勝山米、生産増強推進大会(16日) 市街地積雪0cmとなる(18日) 林道小暮見線完成(20日) 克雪センター完成(25日)
- 4** 福祉タクシー制度発足(1日) 初の男子雇用型誘致企業朝日精密工業操業開始(5日) 市内企業新就職者58人を激励(5日) 走りやんこ(13日) 弁天桜まつり(20・21日)
- 5** 左義長まつり「くとうみの祭典淡路島」に県代表で参加(5日) 子ども広場(5日) 市指定文化財に約400年前の連歌懐紙など8件追加指定(7日) 勝山浄化センター通水式(10日) 企業誘致・野田電機と詞印(21日) 2回めのグリーンセンター周辺大気拡散実験実施(22~24日) 「坂の旧名を残そう」と五カ所に標柱設置(27日) 区長連合会総会(27日) 農業特産物加工研究会が発足(30日)
- 6** 公共下水道一部供用開始(1日) 第2回市の花「さつきまつり」(1・2日) 荒土小学校校舎落成式(8日) 六月定例市議会・火入れに関する条例を制定ほか(14~24日) IYY(国際青年年)記念事業「アフリカ飢饉救済募金活動」(23日) 市民マラソン(30日)
- 7** 地場産業センターシンボルマーク決まる(8日) 市営テニスコ場にナイター設備完成(13日) 成器南、成器西幼稚園が全国幼年消防クラブ表彰受賞(19日) IYY記念

お知らせ



元気がっぱいの園児たち
村岡幼稚園で

六十一年度 幼稚園児を募集

一月十日から各幼稚園で受け付け

六十一年度の幼稚園児募集を、次のとおり行います。

〈対象児〉

小学校入学前一カ年の幼児。ただし、定員に満たないときは、入学前二カ年の幼児も対象とします。

〈通園区〉

平泉寺町、村岡町、野向町、北郷町、鹿谷町の幼児は、それぞれの小学校下にある幼稚園

園。

北谷町、遅羽町、荒土町の幼児は、希望する幼稚園。

市街区域は次の三幼稚園へ。

■成器南幼稚園
■成器西幼稚園
■成器北幼稚園

本町一丁目、三丁目、柴町一丁目、五丁目、沢町一丁目

■昭和田町一丁目、三丁目、沢町二丁目、芳野一丁目、二丁目。

〈申込期間〉

六十一年一月十日(金)から二十日(月)まで

〈申込先〉

通園区による幼稚園。(入園願書は各幼稚園にあります)

くわしくは、市教育委員会内線365番か各幼稚園へお問い合わせください。

燃えるゴミの収集運搬業務

委託申請を受け付け

市は、来年四月から燃えるゴミの全市収集を予定しています。そこで、ゴミの収集運搬業務の受託を希望する法人や個人から「業務委託申請」を次のとおり受け付けます。

申請資格条件

廃棄物の処理および清掃に関する法律、同施行令、同規則ならびに市条例、同施行規則の規定に適合するもの。

- ① 受託業務を遂行できる施設、人員および財政的基礎があり、業務に相当の経験があること。
- ② 受託者(法人の場合は役員)が市の定める欠格事項に該当しないこと。
- ③ 受託者が自ら受託業務を実施すること。

① 受託業務を遂行できる施設、

収集区域と使用車両

市街地域——二トンおよび三トンパッカー車各一台
市街地域以外——二トンパッカー車一台

委託期間

六十一年四月一日から

申請受付締め切り

十二月二十五日(木)までに市保健衛生課へ提出してください。

くわしいことは市保健衛生課環境衛生係・内線263・302番へお問い合わせください。

国民年金シリーズ③

障害基礎年金

問合先 市民課年金係
(内線294番)

受給対象

今の障害年金は、拠出制の年金と福祉年金とは年金額に開きがあります。そこで新国民年金では、障害基礎年金(一級・二級)に一本化され、二十歳前に障害になった人も二十歳から障害基礎年金を支給されるようになります。

年金額(59年度価格で)

- 一級障害 年額七五万円
- 二級障害 年額六〇万円

子の加算——一人め、二人め各一八万円(年額)三人め以降各六万円(年額)が加算されます。(今回は遺族基礎年金です)

サラリーマンの奥さんへ

第三号被保険者としての届け出を

新国民年金では、サラリーマンの奥さんも強制加入となり年金受給者となります。そのため「第三号被保険者」としての届け出が必要です。

の障害の状態となった場合(受給条件)

初診日前に保険料を納めた期間が加入期間の三分の二以上あること。なお、七十一年四月一日前に初診日のある障害については、初診日の前々月までの一年間に保険料滞納がなければ、支給されます。

●二十歳前に障害になった人
現行では、障害福祉年金が支給されますが、新制度では二十歳から障害基礎年金が受けられます。この場合、本人の所得制限はありますが、配偶者・扶養義務者の所得制限はなくなります。

市民課年金係で手続きをしてくださいます。

地区別の届け出日は次のとおりです。
12月20日(金)旭町、栄町、本町
12月21日(土)27日(金)元町、昭和町、立川町
61年1月6日(月)31日(金)届け出漏れの人

お知らせ

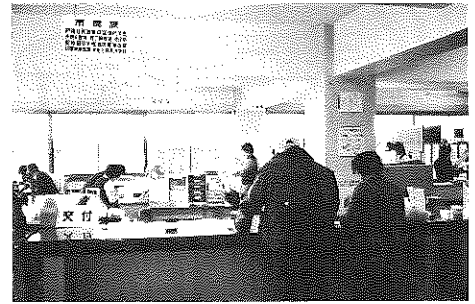

年末・年始 市の窓口業務

市の窓口は十二月三十日(月)から来年一月三日(金)まで休みます。年末は窓口が込み合いますので、なるべく早めにご利用を済ませてください。

●印鑑証明や住民票などの交付事務

年末は、十二月三十日(月)午後五時まで。年始は一月四日(日)から行います。

●会 計

現金の支払いは、市役所一階市金庫で十二月二十八日(土)正午まで。年始は一月四日(日)から行います。

●死亡届け、出生届け

休み中でも、市役所当直(庁舎裏玄関横)で受け付けています。

●市税・水道料などの収納

市役所一階市金庫の窓口は十二月二十八日(土)正午まで、年始は一月四日(日)から。三十日(月)三十一日(火)については、市

内の金融機関をご利用ください。
●納税・所得・資産の各種証明書交付事務
十二月二十八日(土)正午まで
年始は一月四日(日)から。

●ゴミ、し尿の収集業務

収集業務は、十二月三十日(月)まで行います。年始は一月六日(日)から。休み中は、ゴミ収集場所へ出さないようご協力ください。

燃えないゴミの収集

一月・二月休みます

燃えないゴミの収集は、一月・二月の二カ月間休みます。その期間、各家庭で一時的保管していただくようお願いいたします。

市立図書館 だより

●貸し出しは無料
1.入3冊まで
2.週間以内
●開館時間
平日、第2・4日曜の午前9時～午後5時
土曜日は正午まで
●休館日
第2・4以外の日曜日、国民の祝日、年末年始
●所在地
教育福祉会館2階
勝山公民館事務室隣
☎88-0800



●「デンマーク日記」高橋 隆子
●「子供ノスタジオ」アナー編
●「老人問題解説事典」森幹郎
●「科学者の女

性史」宮田親平 ●「星座図鑑」藤井旭 ●「写真でみる老人ぼけのリハビリと看護」山本孝之 ●「食品ひとくちアドバイス」イブセン ●「木のはなし」満久崇麿 ●「続・木のはなし」満久崇麿 ●「切手は語る」大谷博 ●「冒険図鑑」さとうち藍 ●「風の道」松本道子 ●「平

家物語の旅」上原まり ●「朱夏」(下)宮尾登美子 ●「演歌の虫」山口洋子 ●「寂庵説法」瀬戸内寂聴 ●「かつてヒーローがいた」武蔵野次郎 ●「チマ・チョゴリの日本人」金縷 ●「怒るまえにボクの気持ちをわかってほしい」松原靖子 ●「日本百岳」日本山岳写真集団編 ●「百人一首」吉原幸子
休館日のお知らせ
十二月二十八日(土)～六十一
年一月五日(日)までは休館しま
す。

成人式の案内

今年度の「成人式」を、六十二年一月十五日(木)、教育福祉会館で行います。今度、新成人を迎えられるのは、男百七十八人、女百六十一人の合わせて三百三十九人(七月末現在)です。
当日の案内状は、一月四日ごろまでに該当する皆さんに送付します。転入や転出などで届かない場合はご連絡ください。
なお、市外に出ている人でぜひ故郷で成人式を、という人は十二月二十三日(月)までに市教委社会教育課・内線367番へ申し出てください。

左義長のぼり旗と法被 申し込み受け付け中



勝山観光協会では、恒例の左義長のぼり旗、そして今回初めて法被の申し込みを受け付けています。
価格 ぼり旗1,500円
法被5,000円
申込先 市商工観光課内勝山観光協会事務局・内線321番
締め切り 61年1月20日(月)

「体協のあゆみII」発刊準備 資料の提供を

市および市体育協会では、「市体育協会のあゆみII」(六十二年発刊予定)の編集準備をすすめています。
そこで、皆さんからの体協事業に関する資料提供をお願いしています。希望する資料の内容は次のとおりです。
■四十六年以降の諸事業(市民体育大会、県民体育大会、スポーツ教室、各地区大会など)の記録写真、プログラム、賞状などです。提供された資料等は責任をもってお預かりします。
■連絡先は市体育課・内線369番へ。



入札参加資格申請 一月六日から受け付け

六十一年度の市入札参加資格申請を次のように受け付けます。

対象事業者 工事資材・物品納入、土木・建築工事、測量、設計コンサルタント、管工事、電気・塗装工事、給排水衛生設備工事、などの業者。
受付期間 61年1月6日(月)～3月20日(木)まで
提出先 市建設課庶務係
式 建設省統一様式

申請書の提出がないと、市の発注指名が受けられません。該当の事業者は忘れずに申請してください。
くわしくは市建設課庶務係内線241番へ。

製造業の皆さんへ

工業統計にご協力を

通商産業省では、工業統計調査および石油等消費構造統計調査を毎年十二月三十一日現在で実施しています。
調査の対象となる製造業を営む事業所へは、年末年始にかけて調査員が伺いますので調査にご協力ください。
調査の内容は、統計以外の

目的に使われることはありません。調査に関する問い合わせは市商工観光課統計係・内線322番へ。

年末の資金対策 市の融資制度を

年末の資金対策に市の融資制度「中小企業振興対策資金」をご利用ください。

今月の納税

対象 資本金または出資金
固定資産税 第三期分
国民年金 第三期分
下水道受益者負担金 第三期分
納期限 十二月二十五日(木)

年越しソバ



年越しソバの風習は、商家が大みそかの夜まで忙しく、おなががすくのでソバをとって食べたのが始まりとか。地方によっては、年越しソバを、福ソバとか寿命ソバ、

編集後記

▼十二月は「師走」(しわす)といい、何となくあわただしい月です。▼市役所でも、各課の予算要求が始まり、財政局との折衝にあわただしくなります。行・財政とも厳しいなか、情操環境都市づくりのため、がんばっています。▼今年もあと数日です。この一年、お世話になりました。来年もよろしくお願ひします。

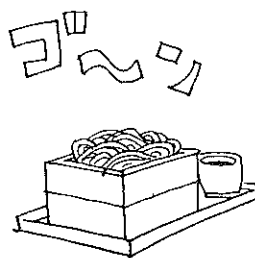

勝山郵便局から 年賀状はお早めに

年賀状の受け付けは、十二月十五日から始まります。年末が押し迫ってからは元旦配達に間に合わないこともありますのでお早めに。
なお、お出しになる際、市内、県内など、区分けして出されるようご協力ください。

相談コーナー

- ▶ 心配ごと相談
【日時】 12月25日(木)午前10時から正午
61年1月8日(木) 午前10時から午後3時
【場所】 教育福祉会館身障者研修室
- ▶ 法律相談 (心配ごと相談と併設)
【日時】 61年1月8日(木) 午前10時から午後3時
【場所】 教育福祉会館身障者研修室
【担当】 乙都幸市郎弁護士
- ▶ 結婚相談
【日時】 12月20日(金) 61年1月17日(金) 午前10時から午後3時
【場所】 教育福祉会館身障者研修室
- ▶ 婦人相談 (職場・家庭などでの悩みごと)
【日時】 61年1月11日(土) 午後1時から4時
【場所】 勤労婦人センター相談室 (電話による相談も受けます。☎87-3161)
- ▶ 社会保険相談
【日時】 12月18日(木) 61年1月22日(木) 午前10時から午後3時
【場所】 勝山商工会館
- ▶ 人権・行政・交通事故相談
【日時】 61年1月9日(木) 午前10時から午後3時
【場所】 教育福祉会館1階和室

保健ガイド

- ▶ 3歳児・1歳半児健康診査
【日時】 12月20日(金)午後1時から2時半
【場所】 勝山保健所2階
【該当児】 3歳児 (昭和57年12月生まれ) 1歳半児 (昭和59年6月生まれ)
- ▶ 6カ月児健康診査
【日時】 61年1月10日(金) 午後1時から2時半
【場所】 勝山保健所2階
【該当児】 6カ月児 (昭和60年7月生まれ)

献 血

◎日時および場所
61年1月24日(金) 午前10時から午後3時
勝山市役所前

日曜給油当番

- 12月22日(日) 大勝石油(昭和町)、勝山商事(滝波)、農協(北)
 - 12月29日(日) 全店営業
 - 61年1月5日(日) 勝山商事(沢)、農協(中央)、竹内石油
 - 1月12日(日) 笹木石油、三谷石油、酒井商店(伊波)
 - 1月15日(木) 農協(南)、酒井商店(芳野)、大勝石油(バイパス)
- ()内は給油所名