

昭和61年3月13日発行

発行 福井県勝山市

編集 企画課

〒911 福井県勝山市元町

1丁目1番1号

☎(0779) 88-1111



かがやき

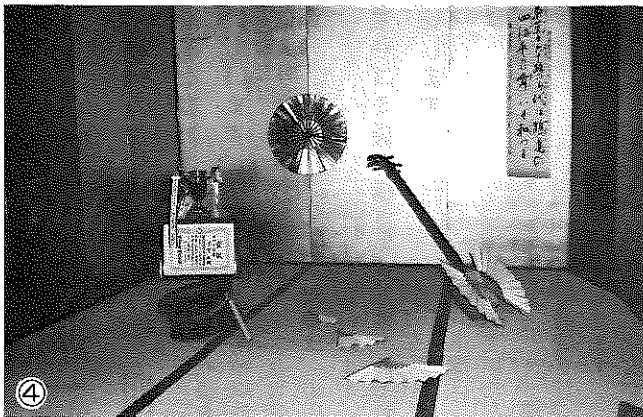

左義長まつり

2月22日(土)、23日(日)、伝統行事「左義長まつり」が行われました。ときおり吹雪の舞うなか、約6万人の人々が訪れ、炎と太鼓の祭典を満喫しました。

写真①親子三代による太鼓打ちで話題を集めた上長洲区 ②まつりのフィナーレを飾るドンド焼 ③若い力を燃焼させた左義長おどり ④市長賞に輝いた芳野区の作りもの ⑤どのやぐらでも子ピッツが主役 ⑥片瀬の「いもでんがく」も登場

人口 (61. 2. 1現在)

男	15,140	前月比 (-6)
女	16,020	" (+19)
計	31,160	" (+13)
世帯数	7,745	" (-1)

目次

■ゴミ収集特集

4月1日から全市収集開始
体験レポート・ゴミ収集を考える
.....2~6P

■健康だより.....7P

■グループ紹介
高年健康クラブ.....8P

■郷土人物史(2)

小笠原信辰.....8P

■話題を追って.....9P

■お知らせ.....10~12P

飼い犬の登録と予防注射、市税等の口座振替制度、児童センター入所受け付け、農作業標準料金決まる、市職員募集など



▲ ゴミ収集作業

4・1から全市ゴミ 収集開始

—燃えるゴミは指定袋で—

クリーンセンターは、機械の性能試験などを終え、現在最終的な機器の調整のため試験作業を続けています。四月一日から本作業に入り全市の燃えるゴミを収集します。今月号では、収集方法やゴミ袋の指定などについてお知らせします。

表1 ゴミ収集日程

収集曜日	収集地域
月・木	鹿谷、野向、北谷
火・金	北郷、荒土、遅羽
水・土	平泉寺、猪野瀬、村岡

・市街地は従来どおりです。

週二回の収集

朝八時までに集積場へ

新しく収集を開始する地域は、市街地以外(旧村部)の約三千二百世帯です。

収集は、市街地と同じく週二回行います。地区別の収集日は表1のとおりです。

今、各地区にお願いして、ゴミ・ステーション(集積場)を決めていただいています。およそ三十世帯に一カ所の割合で設置され、約百五十カ所となります。

ゴミを出す場合は、必ず収

集日の朝八時までに çıkしてくだい。

なお、現在収集を行っている市街地については、遅羽町千代田地区、片瀬地区を除き収集日に変更はなく従来どおりです。

商店などのゴミ処理は届け出を

産業廃棄物は収集しません

魚屋、電気屋、八百屋さんなどの事業所から出るゴミは、一般家庭のゴミとは区別してあります。事業系のゴミをステーションに出して処理したい場合は、あらかじめ届け出が必要で、ゴミ量に応じて料金をいただきます。

新しく燃えるゴミを収集する地域で該当される人は、必ず届け出を行ってください。事業系のゴミ収集料金は、五。または、〇。〇四立方に付き二十円です。直接、クリーンセンターへ持ち込む場合は、およそ半額となります。

ゴミ・ステーション



ただし、大型ゴミで、破砕機を使う場合は、それぞれ五割増しの料金をいただきます。なお、糸くず、建築廃材、タイヤなど産業廃棄物とされるものは対象外です。法令で定めるとおり事業者の責任で処分をお願いします。なお、くわしいことは、クリーンセンター(☎8912781)か市保健衛生課(☎881111内線303番)までお問い合わせください。

ゴミ収集を考える

燃えるゴミは

記名制の指定袋で

四月一日から燃えるゴミは、指定のゴミ袋に入れてステーションへ出して下さい。指定のゴミ袋には、「なまえ」の記入欄があります。自分のゴミに責任を持つよう、「なまえ」を書いてそれぞれの地区のステーションへ出して下さい。

ゴミ袋の指定は、クリーンセンター運営協議会で、

- ①燃えるゴミの中に、空き缶の混入などが多いため、「なまえ」を書いて自分のごみに責任を持っていただく
- ②ゴミ袋指定で、ゴミの飛散を防ぎステーションを美しくできる
- ③指定袋は、無公害で発熱量も低く焼却炉を保護できる

などの理由で決定しました。指定ゴミ袋は、市内のスパー・農協支所・小売店で販売されますが、市では市民の皆さんにご理解をいただくため、三月中旬に区長、町内会長さんを通じて、指定袋(中)十枚を特別に無料で配布しますので、四月一日からお使いください。

なお、家庭に従来のゴミ袋がまだ多くあるかたは、四月以降も使用していただいでけっこうですが、七月一日以降は指定袋以外で燃えるゴミを出されても、収集せずにステーションに取り残していただきますのでご注意ください。

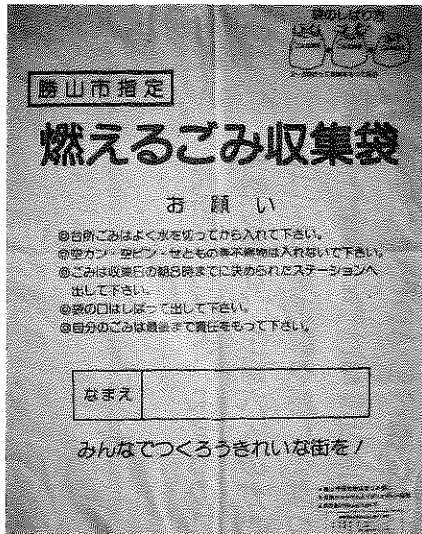

- 指定袋 無公害性ゴミ袋サンブラック
- 品質 発熱量 5700Kcal/kg以下
炭酸カルシウム50%混入
- 規格

種類	幅	長さ	枚数	小売価格
大	650mm	800mm	20	330円前後
中	480mm	700mm	20	220円
小	350mm	500mm	20	125円

分別にご協力ください

空き缶を混ぜないで

燃えるゴミの中に、空き缶や空きビンが多く混じっていると、これらは、焼却炉で燃やしても燃えないばかりでなく、機械を傷める原因になります。「袋に入れてステーションに出してしまえばおしまい」というのではなく、最後まで自分のゴミに責任をもってください。また、ゴミは集める日の朝

八時までにし出して下さい。前の日から出しますとゴミが飛散したり、燃えないゴミと区別がつかなくなり、ルールを守ってきれいなまちをつくりましょう。

燃える(燃やせる)ゴミと燃えない(燃やせない)ゴミの区別は次のとおりです。

燃やせるゴミ

必ず指定袋で出してください。

- 台所の生ゴミ・野菜くず・食品用トレイ
- 紙くず・木くず類。
- 布・皮製のもの、小枝・花類。
- 毛布・カーペット類 (塵ごみ程度に切る)
- シャンプー・洗剤など小型プラスチック容器
- その他燃えるもの

燃やせないゴミ

指定袋以外の袋または容器で出してください。

- 小型家電製品類。
- 陶器類。(せともの類)
- 指定のプラスチック類。
- 空き缶・スプレー等金属類。
- 空きビン回収に出せないビン・ガラス類。
- こうもり傘・アルミ箔。

ゴミを出すときの注意

- 指定袋に入れ、口はしっかりしばること。
- 指定袋に入れにくいふとん・マットレス・小枝などは、クリーンセンターへ連絡し、個人で搬入してください。
- 台所の生ゴミは、水切りを完全にしてください。

- 危険なものは、絶対に混入しないこと。
- スプレー缶・携帯用ガスボンベは、必ず穴をあけること。
- 大型電化製品は、従来どおりシールを貼って収集日にし出して下さい。シールは市役所公民館で購入してください。

クリーンセンターの見学を四月一日から受け付けます。見学希望の団体は、あらかじめクリーンセンターまでご連絡ください。見学は十人以上五十人以内程度でお願いします。見学の所要時間は、約一時間です。

お問い合わせは、クリーンセンター ☎89-2718 (北郷町坂東島)



ごみ収集を考える



体験レポート & 座談会

四月からいよいよ全市のゴミ収集を開始します。主婦六人のかたに、実際のゴミ収集現場や新しくなった焼却場などを見ていただきゴミ収集における問題点などについて話し合っていました。

マナーを守り

きれいなまちにしたいです

す。散乱状態のところや不燃物と同居しているところもありました。ゴミ袋を回収するときに、かなりの汚い水気が飛び散っていました。台所の生ゴミは水切りして出すべきですね。

現在、クリーンセンターには市街地分のゴミだけを搬入しています。一日あたり約十二トンのゴミが運ばれていますが、四月



山内ブミ子さん

かさほど、市内のゴミ集積場や収集現場、そしてクリーンセンターを見ていただき、ご感想はいかがですか。

カ所か集積場を見て、毎回、あのようなゴミの山ができるんだなあと思いましたね。自家処理できるものは、なるべくして、ゴミの減量化もたいせつなことと思いました。

から全市収集しますと約二十トンの見込んでいます。また、将来的には越前大仏への観光客から出るゴミ量も子測し、それらに十分対応できる焼却場を建設しました。処理能力は、一日四十トンの

●集積場は

ゴミ捨て場？

出席者 (五十音順)

- 荒井 悠紀子さん 消費者団体連絡協議会会長 (栄町一)
- 池田 一子さん 成器生活学校代表 (元町一)
- 伊藤 幸子さん 勤労者婦人の会代表 (旭町一)
- 牧野 幸子さん 消費者グループふたば代表 (鹿谷町)
- 森下 二三子さん 消費者グループふきのとう代表 (旭町二)
- 山内ブミ子さん 勝山地区婦人会会長 (元町二)
- 聞き手 渡 顕 吾保健衛生課長



集積場を見て回る皆さん



渡 課長

り、公害防止面にも万全を期しています。集積場が汚れているという



▲ 指定袋を前にしての話し合い



荒井悠紀子さん



池田一子さん

なぜ、指定袋なの？ 買い物袋はダメなの？

お話ですが、市としても集積場の整備に対し補助を行っています。近くの人の迷惑にならないきれいなゴミ・ステーションづくりをお願いしたいですね。

山内 これまでゴミを出す袋は、スーパーの袋を利用し、うまく再利用してきました。今度は、指定袋となると、余分の経費がかかるし、しかも名前を記入するとなるとかなりめんどうですね。
池田 スーパーの買い物袋ではだめなんですか。生ゴミなんか入れるのに便利とありますが……。
荒井 指定袋の結び方を見ると、実質にゴミの入る量がいぶん少なくなってしまうのではないですか。



牧野幸子さん

わたしは、輪ゴムで固く結んで出しているんですが……。課長 いろいろご意見があると思います。まず、なぜゴミ袋を指定し、また、名前を書いていただくかお話しします。昨年十月に試験換業を始め、焼却炉や公害対策機器などについて試験を行ってきました。その結果、公害面においても安全であるというデータを得ました。
そこで、今年一月のクリーンセンター運営協議会で、四月から本操業に入ると決定しました。そのとき、ゴミ袋の改善についても協議され、市ではいろんな調査を行って無公害の袋を指定にしました。
指定袋に決めた理由には、
○半透明なため、不燃物の

混入がチェックでき、炉の損傷が防げる。○無公害の材質のうへ、発熱量が低く炉の保護につながる。○集積場の美観にもよく、統一されるので収集効率のアップがはかれる。
○名前の記入については、自分のゴミに責任を持つていた
だ。ということ。
問題点としては、先ほどから指摘の、費用負担が大きくなることです。指定袋の費用については、なるべく安価なものにと検討してきたところ。
もうひとつ、名前記入については、具体的にだれの名前を書くのかという質問もあります。これは、世帯主の名前とか、すぐこの家かわかる屋号などをお願いしたいと思

分別ってたいへんね 燃やしても燃やせない!?

山内 次に、分別についてですが、わたしたちが迷うのはプラスチック類です。
感覚的には、プラスチックは燃えます。でも燃やせないゴミの分類になっていますね。
課長 そうなんです。小さなものではオモチャ類とかポリバケツなんかです。それに、卵のパック、風呂用のくつを燃やせないゴミに入れました。これらのプラスチック製品



伊藤幸子さん

三カ月間の暫定期間を設けていますので、これからもご協力願えるようP・R活動を行っていきます。
森下 現在の買い物袋も含め、青色のゴミ袋や黒色のゴミ袋は、全く使えないということですね。
課長 それらの袋自体には、公害となる塩化ビニール系は少ないんですが、指定袋に比べ発熱量が高く、燃えるときそれが溶けてポタ落ちし、炉

には塩化ビニール系の材料が使われているからです。スーパーの容器では、透明なものに多いようです。
塩ビ系は、燃やした場合、公害となる塩化水素が発生し大気を汚します。
牧野 そのほか長ぐつとかスリッパ・サンダルとかいろいろありますが、燃やせないものに入るんですね。
課長 それらは不燃物として

にくつつくんです。
指定袋は、バラバラと紙のように燃え、完全に灰となります。強度は十分あります。
伊藤 買い物袋はたまつてしようがないんですね。例えば、買い物袋自体を指定袋と同じものにできるといいんですが……。確かに新しいゴミ袋の分だけゴミ量は増えることになりませんか。
課長 クリーンセンターは、建設費に十億円余りかかりました。この高価な施設を長持ちさせていきたい。長年の計画だった全市のゴミ収集を始めるにあたり、いいかげんな収集方法でなく、できることは、今から始めておきたいということ。ご協力をいただきましたと思います。
出していただきたいですね。
伊藤 卵のパックなんかも再利用していただければいいのに。以前、何枚か集めると店で引き取ってもらえたんですがね……。
課長 主婦のなかには、台所の生ゴミは、燃やせないと思つて、不燃物として出していたという話を聞きました。それに男のかたからは、野菜くずは燃えるゴミかどうかという

ごみ収集を考える



▲ ゴミ処理の最終過程の灰溜室で

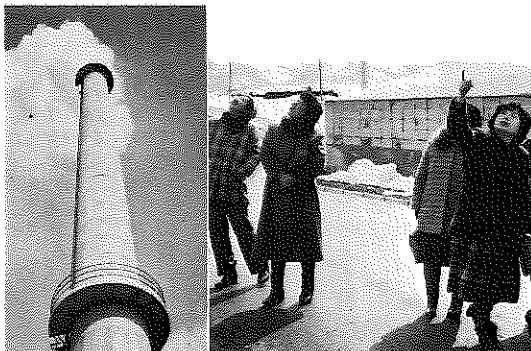

▲ 白煙は外気との温度差によって生じる水蒸気

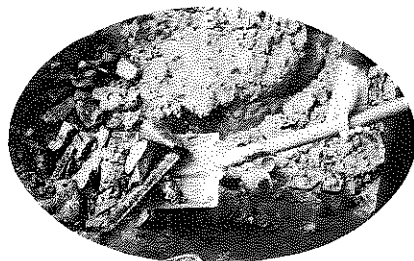

◀ 困ります!!
灰の中に空き缶などの不燃物がいっぱい



▲ 横山クリーンセンター所長からゴミ処理の説明を聞く(中央制御室で)

くになりました。今の買い物袋は確かに便利ですが、結局はゴミなんです。伊藤 そうなんです。ですから買い物袋が指定袋のように記名欄を入れてもらったり、



森下二三子さん

池田 ふだん、わたしたちは、買っていないゴミまでお金を出して買って、それをまたお金を出して始末しているんですね。過大包装で包装紙や発泡トレイ、ビニール袋など一回の買い物で出るゴミ量はかなりのものです。森下 買い物にしてもそうです。以前みたいに買い物カゴをさげていく光景が少な

● ゴミの資源化・再利用 大事ですね

質問が出ます。ゴミの分別は、一挙に解決するには難しい面があります。伊藤 クリーンセンターの係の人が言っていましたけれど、こうもり傘がよく混入し、いちばん困るんです。あれは厳密にいうと、布をはずし別々にして出すべきですね。

庭先で燃やせば、紙ぐらいいいんですが、有害ガスが発生するものもいっしょに燃やしますとそれが大気を汚す結果となります。公害対策を完備したクリーンセンターで

山内 実際、厳密に分類して出すとなるとたいへんです。ふだんの生活習慣として、身につけてくればいいんですがね。牧野 わたしたちの地区ではずっと空き缶回収に取り組んできましたが、やり方しだい

材質を変えてゴミ袋として利用できないか話し合っていくといいですね。荒井 ゴミでも資源として再利用できるものも多いんです。空きビン、空き缶、ダンボール、古新聞、雑誌なんかは、できるだけ廃品回収に出し、ゴミの減量化も大事ですね。牧野 村部では、庭先でゴミを燃やし、生ゴミは処理容器で土壌づくりをしています。これからは、燃えるゴミは収集ということになりそうです。課長 村部のかたには、自家処理をお願いしてきましたが、これからは収集しますので出して下さい。

すよ。あつ、それから紙おむつですが、最近利用が増えていきます。あれは出していいんですか。課長 紙おむつは、必ず便をトイレへ流してから燃えるゴミに出して下さい。

課長 本日は、皆さんからいろんなお話をいただき、ありがとうございました。

学校の子どもさんらにも分別方法なんかを勉強してもらおうといいですね。案外、子どもさんにはかられるお母さんがいますよ。

焼却すれば安全ということ。山内 実は、今年の婦人会の総会の記念品に「指定ゴミ袋」にしてみたくです。チラシなどを読むだけではなかなか理解できないですね。やはり、口コミとか話し合いのなかだとよくわかるものです。

すよ。あつ、それから紙おむつですが、最近利用が増えていきます。あれは出していいんですか。課長 紙おむつは、必ず便をトイレへ流してから燃えるゴミに出して下さい。

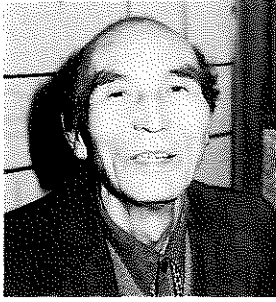

お元気ですか

毎日の生活に目標を

竹原 重 尾さん(81歳)

北谷町河合

ふだん健康づくりに気をつけていることがありますか。

今は、家内と簡単な体操を続けている程度ですが、子どものころからよく歩きました。山道を毎日何となく歩きました。それが今の健康につながっていると思います。

仕事にしても何にしても、

誠心誠意打ち込むことが大事です。自分の仕事に生きがいを持つことが、健康の大きな支えともいえます。よく定年後、ボケてしまう人がいますが、もつと自分ですんで新しい目標や生きがいを見つけて出す努力が必要です。毎日の生活のなかで、心と体に適度の緊張と緩和がある、これが健康にはいいんです。わたしは、一年後に落慶する越前大仏にお参りすることが一つの目標です。それに向け毎日を楽しく健康に過ごせるよう努めています。

最近パラコート剤が、清涼飲料水に混入される事件が相次いで起きています。県内でも、昨年、死亡事故が一件発生しました。農薬を扱う人は、次のことに十分気をつけて安全使用に努めてください。

○ 農薬を保管する場合は、必ずその農薬名の入ったビンや袋で保管すること。

○ 残った液を、牛乳ビンやジュースの空き缶などに絶対移し換えないこと。



健康だより

ガンは大人ばかりで ありません 小児ガンの早期発見

六カ月たったら赤ちゃんのオシッコの検査を
県では、六十年四月から小児ガン的一种「神経芽細胞腫」の検査を無料で行っています。このガンは、赤ちゃんのおなかの中に主として発生します。小児ガンのうち白血病に次いで症例が多く、毎年全国で百人前後の赤ちゃんが苦しんでいます。検査の方法は、保健所で行う六カ月児健康診査のときに、だいたい色の封筒をお渡しします。赤ちゃんが六カ月になったら、その封筒の中に入っている濾紙にオシッコを浸み込ませ、再び封筒に入れ県衛生研究所へ送っていただきます。

このガンは、他の小児ガンにはないある種の化学物質を過剰に分泌する特徴があります。尿といっしょに排泄されるその化学物質の量を測定して判断します。検査結果は、異常があれば約十日後に通知があり、同時に再検査セットが送られてきます。勝山市での受診率は、五九・七%（六十年一月～五月生まれ）でした。県平均は六二・五%です。まだまだ低い受診率といえます。お母さんのやさしい心づかいで、赤ちゃんをガンから守ってあげてください。問い合わせは勝山保健所 ☎ 88-0359へ。

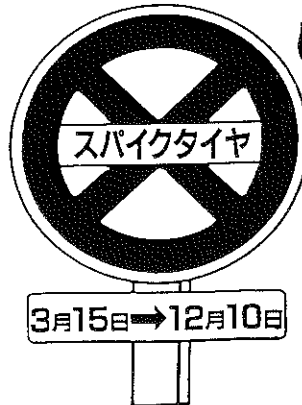

はずそうスパイク 乾いた道路

カラカラ道路でのスパイクタイヤは、路面の損耗や粉じん公害など生活環境への悪影響が心配されます。福井県では、一昨年「スパイクタイヤ使用自粛要綱」を制定しました。路面の積雪、凍結状態に応じて、できる限り早い時期にスパイクタイヤのはき替えをお願いします。

3月15日→12月10日はスパイクタイヤ使用自粛期間です。

使用自粛にご協力を

パラコート剤の 安全管理を

○ 農薬の保管は、必ず鍵のかかる場所とし、子どもや関係者以外が持ち出せないようにしておくこと。

3月30日(日)は 市内一斉 空き缶回収デー

雪解けとともに道路沿いや水路に空き缶が顔を出してきました。各地区・団体などで、回収に努めてください。

交通共済に加入を

市交通災害共済への加入はお済みですか。万一の事故に備え、ご家族そろって加入しましょう。申し込みは3月31日(月)までです。

掛金	年間1人 600円
見舞金	1万5,000円～100万円
問合先	市企画課生活環境係・内線233・234番

ビューティフルおばあちゃんに……

高年者健康クラブ

今月号は、「健康で明るく、心豊かなビューティフルおばあちゃんに——」と、自らの健康づくりに取り組んでいるグループ、「高年健康クラブ」をご紹介します。



▲ Vサインも出て元気いっぴいの皆さん

「高年健康クラブ」が結成されたのは五十八年四月。今年で三年めを迎えます。市主催の健康教室がきっかけで、クラブが誕生しました。

現在、会員は三十七人。五十歳代、六十歳代のご婦人ばかりのクラブです。クラブの名前も高年でなく実年にしたところだそうです。最近はその市街地の人ばかりでなく、近郊地区からも参加があります。例会は、毎週水曜日と金曜日、午前九時半から二時間、勤労青少年体育センターで行っています。取材に訪れた日は、準備体操のあと、館内を軽くランニング。あくまで自分の体力に合わせ二周から五周ほど走るそうです。



▶ 熱戦のビーチバレー

十分体が暖まったところで、同クラブが採り入れているビーチバレーボールが始まりました。ルールは、六人制バレーと同じですが、ボールはゴム製の柔らかいものを使います。コートはバドミントンコートで、一チーム四〜五人でプレーします。

「見た目より、とても動きが激しく、冬でも汗びっしょりになるんですよ」「アタックは全日本並みよ」と好評プレーが続きます。

婦人会活動を嫁に譲り、まだ老人会には早いという、中高年者の活動は、一般に今ひとつという状況です。そんななかでこのクラブは他地区からうらやましがれています。

「体にも美容にもよい」「週二回の練習が待ち遠しい」と会員の意気込みと熱心さはたいへんなものですよ。

会員一同、「健康で明るく、心豊かな人間に、そして、これからもっと腕を上げ、他のチームと交流試合ができればと、ますますはりきっています。

「高年健康クラブ」へは、どなたでも参加できます。週二回の練習日にはおいでくださいとのこと。会費は月三百円です。連絡先は世話役の土屋ふみ子さん宅 昭和町一丁目 〇八八—4013

郷土人物史 ②

勝山城再建の悲願

小笠原 信辰

小笠原信辰は元禄十五年(一七〇二)七月、初代貞信のあと勝山藩二代目の藩主になりました。弱冠十六歳。

信辰には、一つの悲願がありました。城がほしかつたのです。かつて百年前、柴田勝安の築いた勝山城はあたり一面に草木繁茂し、堀は泥に埋もれるなど、荒れ果てていました。そのためあつて小笠原氏は、いつしか城主の資格

を失っていました。いかにも無念と、信辰は幕閣に対し縁故を通じるなどして、勝山城再建の陳情を続けました。

宝永五年(一七〇八)は、めでたいことが重なりました。

信辰も二十二歳になり、正月十日、水野忠直の娘とめでたく結婚しました。次いで六月九日、信辰は江戸城白書院に召し出され、「改めて」城主を命じられ、その上、勝山城再建の許可を得たのです。感激した信辰は、新婚の妻を江戸に残して喜びに沸く勝山に帰り、城地の縄張りなど準備にかかりました。明けて宝永六年、正月十五日には小笠原流故実によって弓始式を挙行了し、晴れ晴れと前途を祝いました。

築城工事は始めてみてわかったことですが、思いのほか難航しました。領民に対する新たな巨費負担は不可能であり、人足徴発も思うにまかせません。領内に火事、洪水、干ばつ、冷害が相次ぎ、藩としては城よりも災害復旧、貧民救済が先決でありました。

勝山城はついに完成することなく、いつしか工事も中止となりました。

(河原 哲郎)

▽: 次回は泰澄

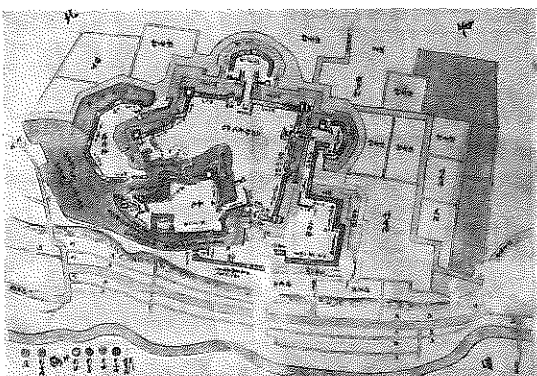

▶ 江戸の軍学者 山鹿藤助の勝山城絵図。書類に添えて幕府に提出した。

話題を追って



伝統を生かして

民俗行事

次から次とすすめられるおかゆに悲鳴

二月には、伝統的民俗行事が相次いで行われました。滝波と谷での「お面さんまつり」(11日・16日)、北山の観音さまのおすすめ(20日)そして左義長まつりと、いずれも市の民俗文化財に指定されています。

写真は、北山地区で行われた「観音さまのおすすめ」です。同区にまつられている十一面観音に五穀豊饒を祈り、その徳を分け与えてもらおうというもの。約四百年前から続くといわれています。

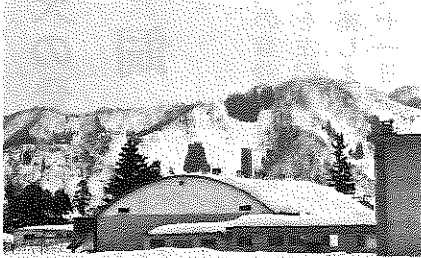

旧勝中の校舎校庭

写真でみる まちの今・昔 ⑬

上の写真は昭和32年8月に撮影したNHKラジオ体操大会の風景です。場所は旧勝中の校庭(現成西小)です。

勝中は昭和26年に焼けましたが、その後再建されました。しかし、その勝中も南部中と中部中に統合されて移転。

その跡に成器西小が来て、校舎なども一新されました。

- 第三十八回県民体育大会冬季大会が二月十五・十六日、和泉村の九頭竜スキー場で開かれました。
- 当市からは選手・役員合わせて四十六人が参加。女子は十六年ぶりの優勝(通算四回め)を果し、男子も準優勝に入る好成績をおさめました。
- 入賞者は次の皆さんです。
- (敬称略)
- アルペン競技 ○内は順位
- 回転▽一般男子(35歳未満)
- ②田中治衛(浄土寺) ⑥齋藤

- 秀直(河合)▽一般女子②白木久子(芳野町一) ⑥織田るみ子(立川町一)
- 大回転▽一般男子(35歳未満)
- ②森下真澄(昭和町三) ④石倉幸徳(比島)▽同(35歳以上45歳未満) ①松原(寺尾)
- ▽同(45歳以上) ④細川信男(芳野町一)▽一般女子①浅野薫(本町二)
- クロスカントリイ競技
- ▽一般男子・8*(35歳未満)
- ⑤小山博成(保田) ⑥広田正和(松田)▽同・4* ②加藤

- 少年少女スラローム大会
- 二百十五人が参加
- 日時 2月11日(火)午前9時
- 場所 雁が原スキー場
- (全長六百メートル、二十二旗門)
- 四年男子▽一位天下貴三雄(成器西)二位山内一伸(村岡)
- 三位小泉善行(野向)同女子
- ▽一位木村律子(成器西)二位高原麻美(村岡)三位宇佐美夕佳(鹿谷)
- 五年男子▽一位山端邦弘(村岡)二位中村章浩(成器南)
- 三位手塚善明(平泉寺)同女子
- ▽一位斎藤広恵(村岡)二位山田淳子(成器南)三位野淵真紀恵(村岡)
- 六年男子▽一位春木裕之(成器西)二位白木和幸(同)
- 三位嶋田浩平(同)同女子
- ▽一位前田亜由美(村岡)二位坂上紀子(成器南)三位中野セイ子(同)
- 康二(芳野町二) ⑤四谷由起夫(蓬生) ⑥石井孝幸(中尾)
- ▽同(35歳以上) ④木下誠一(伊知地)▽一般女子①村木みつる(赤尾) ②山内彰子(細野) ⑤山内成美(薬師神谷)
- リレー競技
- ▽一般男子②勝山(広田、加藤、四谷、小山)▽一般女子
- ①勝山(山内彰、村木、山内成)

県体スキー

女子16年ぶり優勝

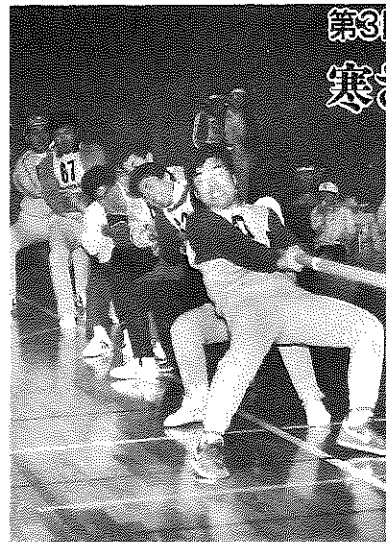

▲ ここがふんばりどころ

第3回市民綱引き大会 寒さを吹っ飛ばせ

三月一日(日)、第三回市民綱引き大会が勝山海洋センターで行われました。今回は女子も初めて参加し、大会を盛りあげました。男子ハチチーム、女子ハチチームが参加。男子は農協チームが、女子は北陸製菓チームがそれぞれ優勝しました。広い体育館はエイヤツ、エイヤツのかけ声にあふれ、寒さも吹っ飛ばす熱戦でした。

少年少女スラローム大会
二百十五人が参加

お知らせ



狂犬病予防注射日程表

区 域	月 日	時 間	実 施 場 所
町 部	4月1日 (火)	午前10:00~11:00	日本たばこ産業(株) 勝山出張所横
		午前11:10~11:50	勤労青少年体育センター前
		午後 1:10~ 2:30	市民会館横
遅 羽 町	4月2日 (水)	午前 9:30~10:00	農協遅羽支所前
		午前10:10~10:40	遅羽農村生活環境改善センター前
平 泉 寺 町	4月2日 (水)	午前10:50~11:20	農協大渡出張所前
		午前11:30~11:50	平泉寺公民館前
		午後 1:10~ 1:50	農協平泉寺支所前
町 部	4月2日 (水)	午後 2:00~ 2:40	猪野瀬公民館前
		午後 2:50~ 3:20	旭フード前
村 岡 町	4月3日 (木)	午前 9:20~10:00	村岡公民館前
		午前10:10~10:25	寺尾バス停前
北 谷 町	4月3日 (木)	午前10:35~10:50	杉山バス停前
		午前11:05~11:20	小原分校前
野 向 町	4月3日 (木)	午前11:35~11:50	北谷公民館前
		午後 1:10~ 1:30	北野津又公民館前
荒 土 町	4月3日 (木)	午後 1:40~ 2:10	野向公民館前
		午後 2:20~ 2:50	荒土公民館前
		午後 3:00~ 3:20	吉原理容所横
鹿 谷 町	4月4日 (金)	午前 9:40~10:00	矢戸口バス停前
		午前10:10~10:40	鹿谷公民館前
		午前10:50~11:20	松明商店横
		午前11:30~11:50	保田農業開発センター前
北 郷 町	4月4日 (金)	午後 1:10~ 1:40	北郷公民館前
		午後 1:50~ 2:20	北郷織物組合前
		午後 2:30~ 2:50	坂東島会館前
町 部	4月7日 (月)	午前10:00~10:30	浄願寺前
		午前10:40~11:10	勝山土木事務所前
		午前11:20~11:50	勝山警察署前
		午後 1:10~ 2:00	勝山保健所前

4月1日~7日 犬の登録と予防注射 飼い主の義務ですよ

飼い犬の登録と狂犬病予防注射を左記日程表のとおり実施します。生後九十一日以上の犬を飼っている人は、毎年一回、登録と予防注射が義務づけられています。忘れずに最寄りの会場で受けてください。

料 金
一頭につき四、四〇〇円
(内訳)
畜犬登録手数料 一、〇〇円
鑑札済票手数料 四〇〇円
予防注射料金 二、九〇〇円

持参するもの
印鑑と料金
88-0359 市保健衛生課 内線303番へ。
問い合わせは勝山保健所へ
当日は犬によく慣れている人が連れてきてください。

市税等の納付は 便利な口座振替で

市では、納税組合員以外の人を対象として、納税に便利な口座振替制度を四月から実施します。

申し込みは 各金融機関で

ご希望のかたは、預金通帳と印鑑を持って、あなたの

預金口座のある金融機関へ申し出てください。
○一人の口座で、家族の税金も振り替え納付ができます。
口座振替ができる 市税など

- (1) 市県民税(普通徴収のみ)
- (2) 固定資産税(都市計画税を含む)
- (3) 軽自動車税
- (4) 国民健康保険税
- (5) 国民年金保険料
- (6) 水道料金(メーター使用料含む)
- (7) 下水道使用料
- (8) 下水道事業受益者負担金
- (9) 市営住宅家賃

くわしいことは市税務課納税係・内線271・272番へ。

文 協

シンボルマーク募集

市文化協会では、協会のシンボルマークを募っています。現在、同協会には、市内の文化団体やサークル六十二団体が加盟し、総合文化祭の開催など文化活動の発展に努めています。協会にふさわしいマークをご考案ください。

応募締め切り 4月10日(木)
提出先 市教育委員会社会教育課内文化協会事務局・内線367番

書式 ハガキ大(タテ15センチヨコ10センチ)の白紙に、黒色

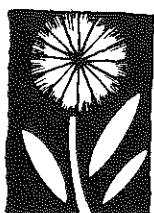

お知らせ

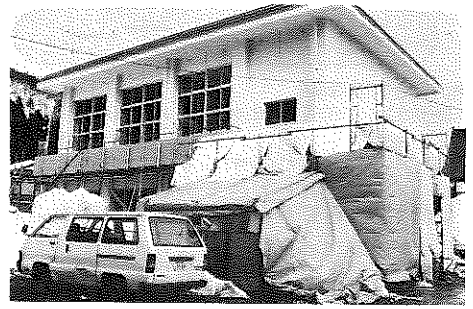

三月下旬完成する北郷児童センター

児童センター入所受け付け

三月二十五日まで

市では、留守家庭にある児童を対象に、六十一年度の児童センター入所申し込みを受け付けています。

- 南児童センター定員三十人 元町二丁目一七―二五
- 西児童センター定員三十人 村岡町滝波四六一―三四
- 北郷児童センター定員三十人 北郷町坂東島二九―一

対象 入所できる児童は、家族の人が勤めなどで、下校後も留守となる家庭の小学一年から三年生までです。(該当施設)

内容 児童センターは、絵画、工作などの文化活動や体力づくりを行う健全な余暇活動の場として設けています。そして、各センターにいる専任職員によって下校後の

児童活動の推進がはかられています。保育時間は、下校する午後から夕方(五時半ごろ)までです。

費用 保育料は無料です。ただし、おやつ代など若干の実費負担が必要です。

申し込み 3月25日(火)までに市福祉事務所へ申し込んでください。

くわしくは市福祉事務所児童係・内線383番各児童センターへ。

市立図書館 だより

- 貸し出しは無料
1人3冊まで
2週間以内
- 開館時間
平日、第2・4日曜の午前9時～午後5時
土曜日は正午まで
- 休館日
第2・4以外の日曜日、国民の祝日、年末年始
- 所在地
教育福祉会館2階
勝山公民館事務室隣
☎88-0800

新着図書案内

- 大江志乃夫著「風の時」
- 島田莊司著「夏19歳の肖像」
- 津本陽著「虎狼は空に(上)(中)」
- 西村望著「風の墓」
- 林真理子著「最終便に間に合えば」
- 千刈あがた著「しずかにわたすこがねのゆびわ」
- 藤沢周平著「白き瓶」
- 連城三紀彦著「日曜日と九つの短篇」
- 田辺聖子著「女の中年かるた」
- 市古貞次著「中世文学点描」
- 大悟法利雄著「歌人牧水」
- 井上雪著「その手を見せて」
- 串田孫一著「精神の飢渴」
- 吉野南涯著「五黄の寅年は何かが起こる」
- 高田宏著

館外貸出票の更新手続きを

六十二年三月三十一日貸出票が期限切れとなる人は、更新手続きをしてください。受け付けは四月一日からです。手続きのとき、身分を証明するもの。例えば運転免許証、学生証などをご持参ください。

農作業料金決まる

問合先 市農務課内農業委員会事務局
内線 252番

今年の農作業標準料金が市農業委員会で決まりました。参考にしてください。

<ul style="list-style-type: none"> ■農作業労働賃金(一日八時間、暗い含まず) 一般 男六、四〇〇円 軽作業 女四、九〇〇円 田植え 女六、八〇〇円 稲刈り(手刈り) 女六、八〇〇円 	<ul style="list-style-type: none"> ■小麦(10アール) 耕起(水田から転作、二回耕起で畦立て含む) 一、二〇〇円 耕起(周年型、二回耕起で畦立て含む) 一〇、二〇〇円 	<ul style="list-style-type: none"> ■小作料(10アール)標準 上田 二八、〇〇〇円 中田 二四、〇〇〇円 下田 二〇、〇〇〇円
-----------------------------------------------------------------------------------------------------------------------------------------------------------------	----------------------------------------------------------------------------------------------------------------------------------------	-----------------------------------------------------------------------------------------------------------------------------

<ul style="list-style-type: none"> ■機械作業料金(稲作10アール) トラクター田耕起(深耕) 六、二〇〇円 トラクター代がき(ドライブハロー縦横整地各一回) 八、三〇〇円 動力田植機五、五〇〇円 コンバイン一七、六〇〇円 防除(一回、補助員なし) 四五〇円 もみすり(60*) 四四〇円 オペレーターのみ(一時間) 一、六〇〇円

青少年健全育成 アニメ映画 “ゆき” 上映

日時 3月26日(水)午前10時、午後1時、3時の三回上映

会場 市民会館ホール

対象 小・中学生および幼児、一般

入場料 一般(高校生含む)300円、中学生以下100円

内容 アニメーション映画“ゆき”は、戦国時代のころ、百姓らとともに権力に立ち向かう少女ゆきの活躍を描いたものです。戦うゆきを通じて、だれもが持っているはずのやさしさと勇気を呼び起こしてくれるものと思います。(上映時間1時間半)

入場券は、市教育委員会社会教育課、各公民館、各小・中学校にあります。

相談コーナー

- ▶ **心配ごと相談**
【日時】 3月26日(水) 4月9日(木) 午前10時から正午
3月19日(水) 4月2日(木) 午前10時から午後3時
4月16日(水) 4月10時から午後3時
【場所】 教育福祉会館身障者研修室
- ▶ **法律相談** (心配ごと相談と併設)
【日時】 4月2日(水) 午前10時から午後3時
【場所】 教育福祉会館身障者研修室
【担当】 乙部幸市郎弁護士
- ▶ **結婚相談**
【日時】 4月4日(金) 4月18日(金) 午前10時から午後3時
【場所】 教育福祉会館身障者研修室
- ▶ **婦人相談**——職場・家庭などでの悩みごとや結婚式の簡素化についてもアドバイスします。
【日時】 3月22日(土) 4月5日(土) 午後1時から4時
【場所】 勤労婦人センター相談室 (電話による相談も受けます。☎87-3161)
- ▶ **社会保険相談**
【日時】 3月19日(水) 午前10時から午後3時
【場所】 勝山商工会館
- ▶ **人権・行政・交通事故相談**
【日時】 4月10日(水) 午前10時から午後3時
【場所】 教育福祉会館1階和室

保健ガイド

- ▶ **3歳児・1歳半児健康診査**
【日時】 3月28日(金) 午後1時から2時半
【場所】 勝山保健所2階
【該当児】 3歳児 (昭和58年3月生まれ) 1歳半児 (昭和59年9月生まれ)
- ▶ **6カ月児健康診査**
【日時】 4月11日(金) 午後1時から2時半
【場所】 勝山保健所2階
【該当児】 6カ月児 (昭和60年10月生まれ)
- ▶ **3カ月児健康診査**
【日時】 4月4日(金) 午後1時から2時半
【場所】 勝山保健所2階
【該当児】 3カ月児 (昭和60年12月生まれ)

献血

◎日時および場所
4月10日(木) 午前10時から午後3時
市役所前

400ml献血スタート

4月1日から献血基準が改正されます。これまでの200ml献血に併せて400ml献血および成分献血(血液中の特定成分のみを献血する方法)が始まります。なお、200mlが400mlの献血かは、献血される人の意思によります。いっそうのご理解とご協力をお願いします。

日曜給油当番

- 3月23日(日) 大勝石油(昭和町) 勝山商事(滝波) 農協(北)
 - 3月30日(日) 勝山商事(沢) 農協(中央) 竹内石油店
 - 4月6日(日) 笹木石油 三谷石油 酒井商店(伊波)
 - 4月13日(日) 農協(南) 酒井商店(芳野) 大勝石油(バイパス)
 - 4月20日(日) 酒井商店(元町) 大勝石油(滝波) 勝山商事(小舟渡)
- ()内は給油所名

市では、市民を対象に、みどりの教室を開きます。専門講師から盆栽の手入れについて講義と実技があります。多数ご参加ください。

日時 3月23日(日)、午前10時から午後3時
場所 教育福祉会館三階第五研修室
日程 四季を通じての盆栽の手入れ(午前10時~12時) △盆栽の病害虫防除について(午後1時~3時)
講師 県総合グリーンセン

市職員を募集

願書は3月22日までに

市では、次のとおり職員を募集します。

募集人員 用務員兼給食調理員 1人
受験資格 ○調理師の免許を持っていること。
○昭和21年4月2日から43年4月1日までに生まれた人で、日本国籍の人。
○そのほか別に定める欠格事項にあてはまらないこと。
試験日 3月26日(水) 午前9時。場所は教育福祉会館
願書受け付け 3月15日(土)から22日(土)正午まで(郵送は当日まで必着)

市レクリエーション協会では「リズム運動教室」の受講生を募集しています。

開講日 4月8日(火)、以下隔週火曜日。午後7時から
場所 教育福祉会館ホール
講師 県レクリエーション指導員 金森澄子さん
受講料 年間三、〇〇〇円
申込先 3月27日(木)までに市教育委員会体育課・内線369番へ。

電話で申し込みを

みどりの教室

ター試験部長 安藤重男氏
受講料 無料
定員 50人
申込先 市林務課・内線26
1番へ電話でお申し込みください。



4月1日は「表示登記の日」 登記相談を受けます

四月一日は「表示登記の日」です。県土地家屋調査士会と県司法書士会では、次のとおり無料法律・登記相談所を開設します。
土地や建物の表示・分筆測量・売買・相続などの登記や

受講生を募集

商業法人の登記についての相談を受けます。お気軽にご利用ください。
日時 4月1日(火) 午前10時から午後4時
場所 勝山商工会館

投書箱

どうしたらいいの

不幸の手紙

市内の主婦のかたから、広報へこんな投書がありました。『不幸の手紙』が無い込み、どうしようか悩んでいるというものです。

「ハガキを出さないと不幸になる」とか「○○さんは出さなかつたため三年後に亡くなった」などと書いてあり、これと同じ文面を二十九人の人に出しなさいということ。市消費者センターなどで話

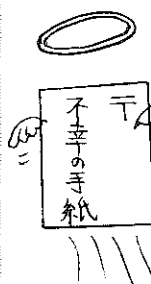

編集後記

三月定例市議会(3/22)での中心議題は、何と云っても新年度予算です。発表された内示額では、総額百二十二億円、六十年度に比べ六・七%の伸びとなっています。次号で予算特集を組みます。▼「ゴミ特集記事では、さすが主婦」という感じでした。気のつかない細かな点の質問がポンポン飛び出し、われわれも勉強になりました。四月号は四月十日(木)発行です。

を聞くと、以前にもおとしよりからいくつかが相談があったそうです。こうした「不幸の手紙」は悪質なイタズラとしかいようがありません。もし、届いている人がいたら、あなたの所で止めてください。