

5 かつやま

昭和61年5月8日発行

発行 福井県勝山市 編集 企画課 住所 福井県勝山市元町1丁目1番1号 ☎(0779)88-1111(代)

主
な
内
容

- 春 わがまち散策……………2～3ページ
- 新年度区長さん決まる……………4ページ
- 農地転用には許可を……………6ページ
- スポーツ行事案内……………7～8ページ
- グループ紹介、郷土人物史……………10ページ
- お知らせ……………12～14ページ



加越国境

山々には、まだ2枚を越す残雪があり、春スキーや春山登山を楽しむ若者が訪れています。(ゴマンド峠付近で=4月27日)

人口 (61. 4. 1 現在) 男 15,082人 (前月比-45) 女 15,958人 (-63) 計31,040人 世帯数7,727 (-13)

ちょっと歩いてみませんか



わがまち散策

野山編

いよいよ行楽のシーズン。遠くへ出かけるのもいいですが、わがまちにもすばらしい所がいくつかあります。今回は、野山に関するいくつかをご紹介します。ご家族でいかがでしょうか。

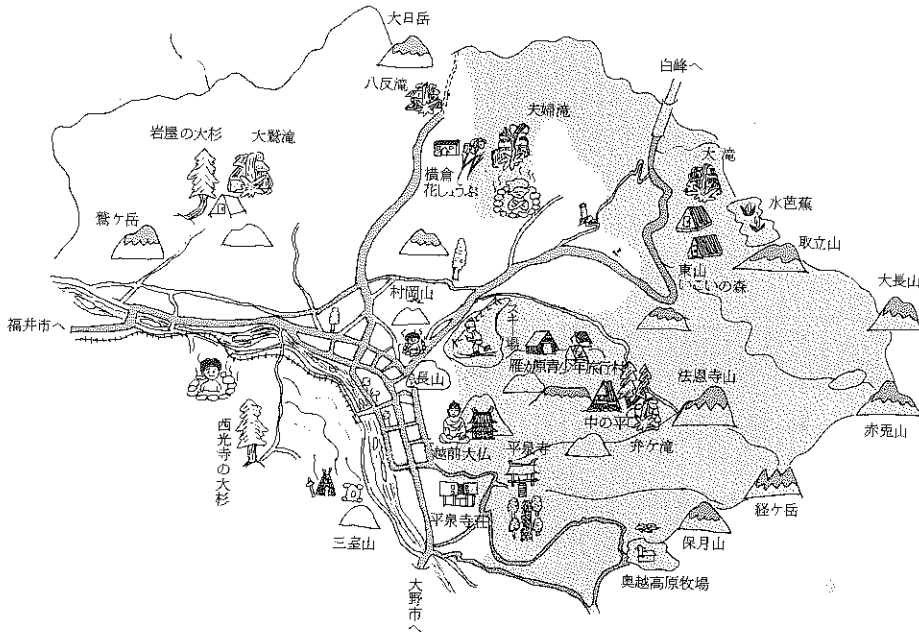

水芭蕉探勝

五月下旬が見ごろか

谷トンネル手前から登るコースは、五月三日の土砂崩れで通行不能となっています。

すぐ近くの林業作業道からのコースは、復旧がすすめば可能です。谷峠で従来のコースと合流します。

取立平には約二千株以上の水芭蕉が群生。毎年、おおぜいの家族連れでにぎわっています。
今年の見ごろは、五月下旬ごろとなりそうです。

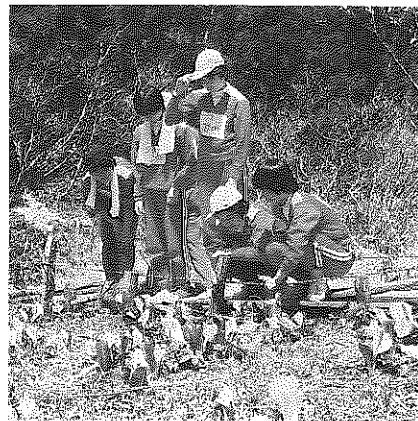

横倉の花菖蒲

六月下旬からは野向町横倉の「花菖蒲園」が見ごろとなります。その数約三百種六十万本といわれます。入園料は大人三百円、子ども二百円
問合先 横倉あまごの宿 88-15398

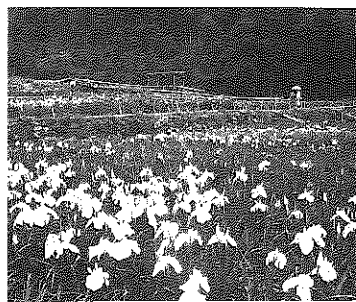

公認OLパーマメントコース 平泉寺をぐるり

平泉寺オリエンテーリングパーマメントコース(10km)は、昭和五十年県内で初めて全日本公認コースとして設置された歴史あるコースです。地図をたよりに九つのチェックポイントをめぐります。出発点は平泉寺公民館で、コース地図もそこに置いてあります。休日などは事前に連絡しておくといでしょう。そのほか、白山神社前出発のファミリーコース(4km)。

もあり、地図は神社前の土産店「東尋坊」にあります。

ご家族で挑戦してみませんか。問合先：市体育課



▲OLポストもきれいに整備

越前大仏 大門口上棟式 5月28日 大門口回廊



来年五月の落慶を目指し建設がすすめられている越前大仏建立事業は、いよいよ終盤を迎えています。

大仏本体は、ほぼ完成。大仏殿や五重塔などの建築足場もはずされ、その全容を見ることができるようになりました。

現在は、寺務所や講堂、宝物館などの付属建物の建築工事と門前町の造成工事が行われています。

一方、大仏協会の設置検討や寺側では落慶イベント計画なども現在検討されています。

五月二十八日(水)、午後一時半から大門口回廊の上棟式が行われます。敷地内の一般開放も予定されていますのでおびただしいご来賓をお待ちください。

自然がいっぱい、キャンプにテニス 東山いこいの森・雁が原旅行村

東山いこいの森

主な施設は、テント二十五張可能なキャンプ場やバンガロー二十棟のほか、軽運動場、アスレチック広場、炊事場、

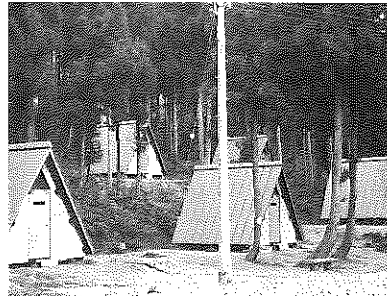

便所などがあります。

貸しテントは一張り(炊事用具含む)一、三〇〇円。バンガローは一棟三、〇〇〇円です。

全天候型テニス(一面)の使用料は一時間あたり一五〇円。

問合せ先 東山いこいの森総合案内所 北谷町東山 83-11347

雁が原青少年旅行村

(主な施設)

キャンプ場テント四十五張り可能。貸しテントは六〇〇円。炊事用具七〇〇円

全天候型テニスコート二面 使用料一時間一五〇円。

そのほか軽運動場、炊事棟便所を備えています。

問合せ先 市商工観光課

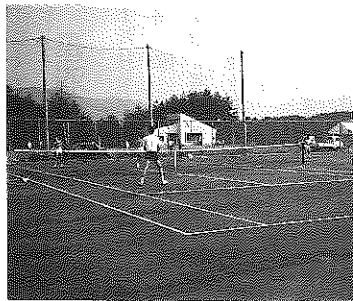

お願い

春は山菜取りの季節。

火の元には十分ご注意ください。すでに二件の林野火災が発生しています。

山菜取りで生活する地元の人もありますし、入山禁止の所もあります。必ず、マナーを守ってください。

ニッコウキスゲの赤兎山



▲赤兎ヒュッテと手前は通称“赤池、”と呼ばれる池

赤兎山(二六八〇)への登山コースは北谷町小原一ワサマリ平一登山口が一般的なようです。途中まで車が行きませんが道路状況がよくありません。注意が必要です。

登山口から山頂まで約一時間半。七月上旬ごろには、山頂いっばいにニッコウキスゲが咲き誇り、見ごたえ十分です。

眼前には白山、遠くは乗鞍岳も見ることができ、景観はバツグンです。

問合せ先 市商工観光課

山岳遭難に備え!!

四月二十七日(日)、北谷山岳救助隊(大山口健治隊長十二人)は、日赤県支部、勝山警察署の協力を得て、加越国境で山岳遭難救助訓練を行いました。

これから水芭蕉探勝登山など春山登山のピークを迎えます。登山する場合、必ず入山届けをしてください。届出用紙は、京福勝山駅と取立山登山口にあります。



▶スノーポートによる救出訓練

市政とのパイプ役

新年度区長決まる

勝山地区

(敬称略)

元禄 山岸 彰 元町二 永井祐三郎 元町三 山場孝一 昭和町一 木下茂太 昭和町二 齋藤國三郎 昭和町三 神下萬吉 旭町一 高崎武夫 旭町二 松村克麿 旭町三 松山悦男 立川町 久保正剛 上郡 戸田 稔 上後 伊藤孝太郎 上袋田 丸屋仁志 下袋田 村井昭三郎 中後 齋藤 薫 下後 藤間四郎 上長淵 六野良一 下長淵 (未定) 富田 荒井俊雄 沢町 鉛島敬治 芳野町 中山晃一 芳野原 荒木行雄

村岡地区

滝波 笠川 勝 郡町 竹内武夫 五本寺 西野成雄 黒原 池田西穂 柄神谷 廣田新二 暮見 中村長治 寺尾 前田高榮 浄土寺 森口昭二 長山町 山岸敏夫

北谷地区

中尾 中山茂一 北六呂師 加藤藤義 河合 竹原重尾 木根橋 永下彌作 小原 横濱長造 谷 山内俊治 杉山 柳橋正司

猪野瀬地区

野向地区

若猪野 中村利夫 猪野口 帰山一美 猪野 天野俊也 片瀬 中村純也 毛屋 三屋晃 高島 伊藤新治 西高島 京道三郎 岡横江 米村健治

平泉寺地区

平泉寺 武内盛直 赤尾 福田 齋 笹尾 福田 勉 大渡 上山 進 壁倉 福田 平右衛門 岩ヶ野 南 文雄 大矢谷 永井利喜栄 小矢谷

荒土地区

松田 竹本俊勝 田名部 丹後膳詳 布市 島田新一 清水島 南川正美 北新在家

木下清孝 別所 横山 南境 山内善穂 戸倉 日谷新一 西ヶ原 古家聡夫 新道 橋爪 静 細野口 水上淑信 北宮地 泉川継隆 堀名 石倉必勝 中清水 石井藤隆 伊波 廣田興三 次郎 妙金島 島田三也 新保 西脇新太郎 松ヶ崎 玉木次也

鹿谷地区

西妙金島 稲垣貞文 檜曾谷 津田俊雄 新町 平井連晶 志比原 小林一夫 上森川 立平三二 下森川 松川清一郎 東野 島田義洋 伊知地 近藤清二 坂東島 笠羽清右エ門 上野 木下 治

北郷地区

遅羽地区

保田 山内利榮 西光寺 松浦美優子 北西俣 島田 弘 矢戸口 田中善和 本郷 山内孝康 西遅羽口 黒瀬みよ子 東遅羽口 石田己代治 杉保 山内秀一 志田 吉田 英治 発坂 嶋田政憲 保田 出村 嶋田治二

六十一年度

県政広聴員・青年広聴員

勝山市と県政を結ぶたいせつな役割を担う六十一年度の県政広聴員および青年広聴員に、次の皆さんが決まりました。(敬称略)

県政広聴員

青年広聴員

辰見 聖峰 本町二丁目 松浦 澄江 立川町二丁目 山下 進 片 瀬 横山 信善 平泉寺町岩ヶ野 今井 道子 郡町二丁目 加藤 清喜 北谷町北六呂師 久保 陽子 野向町聖丸 松山 正則 荒土町細野口 高野 新助 北郷町伊知地 瀧本 聖子 野向町竜谷

昭和61年度 市・県・国の消費生活に関する各モニター

生活関連物資価格などの実態を把握するとともに、消費者の意見・要望を行政に反映させるなど、消費者行政の適切な推進をはかるために、各種モニター制度があります。昭和六十一年度の各モニターに、次の皆さんがそれぞれ決まりました。(敬称略)

環境モニターに 石塚定栄さん

六十一年度の県環境モニターに石塚定栄さん 檜曾谷さんが決まりました。環境モニターは、公害や環境破壊を察知したときは、県や市に連絡する。○環境に関する苦情相談に応じる。○環境行政に意見を提示する。などの仕事をしていただきます。

- 勝山市消費生活モニター 森口 藤子 本町一丁目 石井 絹子 栄町四丁目 富田由美子 旭町三丁目 武内 幸枝 元町二丁目 大川まり子 沢町二丁目 松村 静子 昭和町三丁目 野尻 栄子 猪 野 口 坂井 芳子 平泉寺町大渡 小寺恵美子 郡町二丁目 大石橋ミサ 北谷町木根橋 山内智加尾 野向町薬師神谷 土田世津子 荒土町清水島 小林 芳子 北郷町志比原 山口 藤子 鹿谷町西光寺 酒井このみ 遅羽町大袋 福井県消費生活モニター 島山 艶子 立川町一丁目 伊藤 信子 長山町二丁目 大谷まさみ 昭和町三丁目 有原 幸子 遅羽町千代田 飯島 敏子 芳野町二丁目 通産省消費生活改善監視員 多田 禮子 元町一丁目 通産省消費者価格モニター 猪野 幸子 元町三丁目 経済企画庁物価モニター 瀧本きよ子 遅羽町千代田 島田美枝子 鹿谷町本郷 福井県食肉消費者モニター 島山 艶子 立川町一丁目 大谷まさみ 昭和町三丁目

貸付利率を引き下げ

中小企業資金融資制度

最近の急激な円高傾向は、県内はもとより輸出依存度の高い市内企業に大きな影響を与えています。

市ではこうした状況下における地元産業への援護策として、各種融資制度の融資枠の拡大や貸付利率の引き下げを行いました。

貸付利率は、前年度の一律六・〇％から、〇・三％、〇・五％を引き下げました。市が取扱金融機関に預託す

る額も、一億円増額し、総額で四億九千七百円としました。

昨年度は百六十八件

この融資制度は、店舗の改装、設備投資、公害防止施設の整備など、経営の安定と近代化に活用していただくものです。

六十年度の融資状況は、総件数百六十八件で融資額七億五千九百万円でした。

内訳は、中小企業振興対策資金の百四十八件、融資額六億五千五百円がトップ。次いで設備近代化資金の十二件、七千四百万円、商店近代化資金八件、三千三百五十万円となっています。

各種制度についてのあらましは下記表のとおりです。くわしくは市商工観光課☎88-1111内線323番へお問い合わせください。

ある申込書で応募。同時に応募作品を持参ください。期間▽六月一日(日)から九月十日(水)まで。

応募先▽〒九一一 勝山市片瀬町一丁目四〇二番地 (勸奥越地域地場産業振興センター) ☎88-3700

時代に応じた新商品の開発意欲を促し、さらには地域内の地場製品の需要拡大にもつながる新商品を募集します。あなたのざん新なアイデアをどしどしお寄せください。

最優秀(二点)副賞五万円。優秀賞(四点)同三万円。奨励賞(六点)同一万円を贈ります。

応募内容▽作品部門とアイデア部門があります。素材は自由です。ただし、未発表のものに限りません。応募作品数に制限はありません。

そのほか▽採用作品の著作権は応募者と地場産業センターの共有となります。

応募方法▽地場産業センターに

あなたのアイデア募集

新商品・土産品づくり

地場産業センター

各種融資制度のあらまし

制度	目的	対象者	貸付限度	貸付利率	貸付期間	返済方法	取扱金融機関	保証人および担保	その他	申込先
商店近代化資金	店舗の新設、改装および施設の改善により、商店近代化を促進する。	資本金または出資金が1,000万円以下の会社ならびに常時使用する従業員50人以下の会社および個人で物品の小売業またはサービス業を営む者。	500万円	年5.7%	5年以内 (据え置き 1年以内を含む)	貸付年度内据え置き。原則として割賦による元金均等償還	福井相互銀行	保証人原則として市内居住者2名	市税等完納証明書を必ず添付すること。	勝山市商工観光課
設備近代化資金	機械器具の購入および施設の改善により、商工業の近代化を促進する。	資本金または出資金が1億円以下の会社ならびに常時使用する従業員が300人以下の会社および個人で商工業を営む者。	1,000万円	年5.7%	5年以内 (据え置き 1年以内を含む)	同上	越前信用金庫			
中小企業振興対策資金	商工業者の経営の安定をはかる。	資本金または出資金が1億円以下の会社ならびに常時使用する従業員が300人以下の会社および個人の商工業者。	500万円	年5.5%	3年以内	一時償還または割賦償還	福井銀行	担保金融機関の定めによる。		
公害防止施設等整備資金	公害防止施設の設置および改善を促進する。	資本金または出資金が1億円以下の会社ならびに常時使用する従業員が300人以下の会社及び個人の企業者。	1,000万円	年5.5%	6年以内 (据え置き 1年以内を含む)	貸付年度内据え置き。原則として割賦による元金均等償還	北陸銀行			

農地の売買・貸借・転用

許可が必要ですよ

「農地」は農家の財産であり、農業の基盤です。その農地を売買したり、貸したり借りたりする場合は、市農業委員会が許可を受けなければなりません。

また、農地に家を建てたり、植林する場合は、市農業委員会を通じて農地転用をしてからでないといけません。

お互いの話し合いだけで、農地の貸借などしていませんか。いろいろな問題を引き起こす原因になります。

農委会は農家の利益代表機関

農業委員会は、農家の利益代表機関です。勝山市農業委員会は二十二人の委員で構成されています。次のような相談活動を行っています。

農業経営の改善
規模拡大志向農家への農地
あっせん

◎資金や税金問題
◎農業者年金関係

その他、農業に関するあらゆる問題について、どんなことでも最寄りの農業委員にお気軽にご相談ください。

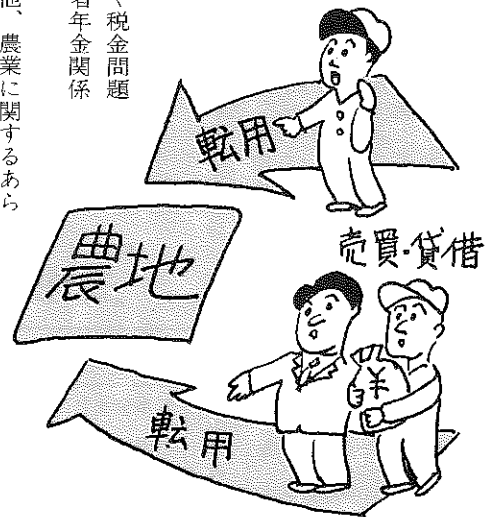

ガン集団検診 追加受け付け

勝山市農業委員会の事務局は市農務課内にあります。
☎ 88-1111 内線252番

次の日程で、胃ガン・子宮ガンの集団検診を行います。職場などで受診される機会のない人や申し込みを忘れた人は、お早めにどうぞ。

日時 5月22日(木) 胃ガン
午前9時～11時、子宮ガン
午後1時半～2時

人権守られていますか

6月1日・人権擁護委員の日

昭和二十四年六月一日に人権擁護委員法が施行されました。国民の基本的な人権を擁護し見守る、いわば民間人による人権の番人の機関が誕生したのです。これが人権擁護委員制度の始まりです。

こうした人間関係や人権問題で悩む人のために、人権擁護委員の制度があります。毎日の生活の中で、これは人権問題ではないかと感じられたときは、人権擁護委員の相談窓口までお越しください。

わたしたちの周りには、家庭内のもめごとや隣近所とのいざこざから婦人・障害者・同和問題に至るまで、人間関係をめぐるさまざまなトラブル

定例相談日は毎月第二木曜日、午前10時から午後三時、教育福祉会館で行っています。相談は無料で、秘密は固く守

- 勝山市には、市長が推薦し法務大臣が委嘱した次の人権擁護委員がいます。お気軽にご相談ください。(敬称略)
- 坪川利子 北郷町東野 ☎ 89-11035
- 佐々木蓮澄 沢町一丁目 ☎ 88-11159
- 野向町牛ヶ谷 ☎ 88-2836
- 中山輝男 本町二丁目 ☎ 88-4556
- 平泉寺町平泉寺 ☎ 88-1232
- 佐々木麗子

- 日時 5月15日(木) 胃ガン
午前9時～10時、子宮ガン
午後1時～1時半
- 場所 ケイテー(株)本社前
- 日時 5月16日(金) 子宮ガンのみ
午後1時～1時半
- 場所 山岸機業(株)前
- 日時 5月21日(水) 胃ガン
午前9時～10時、子宮ガン
午後1時半～2時
- 場所 旭町二丁目区民会館

検診料 胃ガン五百円、子宮ガン四百円。(ただし、七十歳以上の人や老人医療受給者、生活保護を受けている人は無料です。)
申し込み 希望する検診日の前日までに、市保健衛生課内線303番へご連絡ください。

明るい選挙は 心よりカネ



県政バス みどり号

申し込みは往復ハガキで

日程 6月2日(月)
勝山消防署前8:40—敦賀港(フェリー)—気比の松原—園芸試験場(昼食)—レインボーライン—勝山着17:50
費用 無料
定員 55人
持ってくるもの 昼食、水筒、筆記用具など
申し込み 往復ハガキで申し込んでください。記入例は下記のとおりです。
う ら おもて

住 所	年 齢	氏 名	住 所
電話番号	出 発 日	6月2日	歳

〒910
福井市大手三丁目
十七の一
県庁内
県民相談室
御中

スポーツ行事案内



早くも水しぶきをあげるチビっ子たち
(5月1日のプール開きで)

春だ!! スポーツだ!!

第三十二回市民体育大会

陸上など十九種目

—競技に、応援に、みんなが参加しよう

第三十二回市民体育大会は

五月二十五日(日)の陸上競技を皮切りに、来年の二月まで十九種目にわたって開催されます。(日程などは裏面に掲載)

そのほか、市民スポーツの普及と健康づくりにさまざまな行事を予定しています。

市民登山のつどいでは、初めて赤兎山へ登る予定をしています。七月にはニッコウキスゲが満開となり、美しい自然と雄大な白山山系を目にすることができると思い

ます。

総合得点制となる地区対抗種目は、陸上、バレーボール、ソフトボール、ゲートボール、野球、バドミントン、スキー、卓球の八種目です。

皆さんもすすんで競技に、応援に参加してください。

総合開会式と陸上競技

日時 5月25日(日) 午前9時から
場所 中部中学校グラウンド

海洋センター行事

行事名	開催日時	対象
婦人水泳教室	6月24日(火)～8月26日(火) 毎週火曜日 午前9時～	婦人
幼児水泳教室	7月21日(月)～8月18日(月) 毎週月曜日 午前・午後の部	保育所・幼稚園 単位
水泳記録会	8月25日(月) 午後1時～	小・中・高・一般
親子体力づくり大会	10月10日(金) 午前9時～	親子マラソン ウォークラリーなど
青少年バドミントン大会	12月1日(月)・2日(火) 午後1時～	小・中・高・一般

申し込みは、いずれも開催日の5日前までに勝山海洋センター ☎89-2922 か市教委体育課 ☎88-1111 内線369番へ。

海洋センタープール 五月からオープン

開館日 5月は、月曜日を除く毎日午後1時～5時
6月以降からは、午後1時～9時までとなります。

使用料 大人 100円
子ども 50円

海洋センター
三年間で延べ十四万七千人が利用
青少年の健全育成と海洋スポーツの普及のため、勝山海洋センターが開館してから、今年五月で三年目を迎えました。

この三年間の利用者は、延べ十四万七千四百三十五人、プールの利用者数は約八万人にのぼっています。昨年度は四万六千二百七十二人、プールの利用がありました。今年も五月一日からプールを開放しました。ご家族そろって水泳をお楽しみください。

さあ挑戦!

グループ縄とび

市や体育指導委員会では、今年も「グループ縄とび」運動をすすめます。

各地区や職場、学校などで挑戦してみてください。体力づくり、仲間づくりにもってこいです。

一チーム17人編成(内二人が回し役)。用具は貸し出します。

挑戦する日時を事前に体育課までご連絡ください。記録員が伺います。

問合せは市教育委員会体育課 ☎88-1111 内線369番

エスキーツーニス教室 参加者募集

最近、県内でも新しいスポーツとしてエスキーツーニスが目ざされています。

競技方法は、バドミントンと卓球を合わせたようなもので木製のラケットと羽根のついたゴムボールを使います。

市体育課や市体育指導委員会では、このエスキーツーニスを普及させるため、六月に講習会を予定しています。問い合わせは市体育課へ。

昭和61年度勝山市社会体育の主な行事日程

(天候等によって変更する場合があります。)

月	日	行 事 名 (大会名)	予 定 会 場	付 記	主催、共催、協力団体等
5	25	■ 第32回市民体育大会総合開会式及び陸上競技会	中部中グラウンド	雨天の場合は6月8日	市、市体協、市陸協、体指
6	1	■ 第32回市民体育大会バレーボール競技会	男子、海洋センター体育館 女子、勤労青少年体育センター		市 体 協 市バレーボール協会
	1	■ " ソフトボール競技会	長山公園グラウンド		市 体 協 市ソフトボール協会
	1	■ " ゲートボール競技会	弁天ゲートボール場		市 体 協 市ゲートボール協会
	8・15	" テニス競技会	市宮庭球場		市 体 協 市テニス協会
	29	" 柔道競技会	市宮武道場		市 体 協 連 盟
	29	" 剣道競技会	勤労青少年体育センター		市 体 協 連 盟
7	6	市民登山のつどい	赤 兎 山 (変更する場合もある)	ニッコウキスゲが咲きほこる 赤兎平!	市教委、市山岳協会、体指
	7	婦人水泳教室	海洋センタープール	毎週火曜日	市教委、市水泳連盟
	13	第32回市民体育大会軟式庭球競技会	市宮庭球場		市 体 協 市軟式庭球連盟
	13	" クレー射撃競技会	市宮射撃場		市 体 協 市クレー射撃協
	13	市民マラソン	海洋センター周辺	あなたの体力を確かめてみま せんか!	市教委、市陸協、体指
	21	幼児水泳教室	海洋センタープール	保育所、幼稚園単位で…… 毎週月曜日	市教委、市水泳連盟
	26~27	第32回市民体育大会山岳競技会	白 山	一戦のかたもぜひどうぞ (健康なかた)	市体協、市山岳協会
	27	" 弓道競技会	市宮弓道場		市体協、市弓道連盟
8	27	" バスケットボール競技会	海洋センター体育館		市 体 協 市バスケットボール協会
	3	" サッカー競技会	弁天グラウンド		市 体 協 市サッカー協会
	9~10	第38回県民体育大会	県内一円	クレー射撃競技は勝山市で開 催	
	17	少年スポーツクラブ交流会	海洋センター体育館	スポーツ少年大集合!	市 教 委 市スポーツ少年団
	13	大師山たいまつ登山	大 師 山	歴史ある山頂からふるさとの	猪野瀬地区体協 青年会
	16	村岡山ちようちん登山	村 岡 山	夜景はまた格別です。	村岡町連合壮年会
	24	■ 第32回市民体育大会野球競技会	弁 天 中 グラウンド		市体協、市野球連盟
9	25	青少年水泳記録会	海洋センタープール	夏の総決算!あなたも記録に 挑戦!	市教委、市水泳連盟
	18	第18回勝山市地区対抗相撲大会兼市体相撲競技会	神明神社	地区対抗(団体戦、個人戦)	市教委、市相撲連盟
	21	第32回市民体育大会アーチェリー競技会	雁 が 原		市 体 協 市アーチェリー協会
	28	第32回勝山市内駅伝競走大会	市 内 一 巡	郷土の栄光を目指して	市教委、市陸協、体指
10	5	第6回奥越マラソン大野大会	大野市内		広域行政事務組合 大野市
	10	親子体力づくり大会	海洋センター周辺	いい汗流そう、家族で参加!	市教委、体指
	12~17	第41回国民体育大会	山 梨 県		
	19	各地区町民運動会	各小学校グラウンド	みんなで誘い合って参加しま しょう!	各地区体育協会
11	1~2	青少年バドミントン大会	海洋センター体育館	小・中・高・一般 参加自由	市 教 委 市バドミントン協会
	2	青少年卓球大会	勤労青少年体育センター	小・中・高・一般 参加自由	市 教 委 市卓球協会
	30	青少年バレーボール大会	海洋センター体育館		市 教 委 市バレーボール協会
12	7	■ 第32回市民体育大会バドミントン競技会	合同体育館		市 体 協 市バドミントン協会
	7	■ " 卓球競技会	勤労青少年体育センター		市 体 協 市卓球協会
1	中旬	ジュニアレーシングスキー教室	雁が原スキー場	技術向上を目指す	市 教 委 市スキー連盟
	下旬	ナイタースキー教室	"	初級・中級・上級	市 教 委 市スキー連盟
2	8	■ 第32回市民体育大会スキー競技会	"		市体協、市スキー連盟、体指
	11	第18回少年少女スラローム大会	"		市教委、ライオンズクラブ 市スキー連盟
	14~15	第39回県体スキー競技会	"	今年は勝山で開催、応援をお 願ひします。	市教委、市体協 市スキー連盟、体指
	19~22	第42回国体冬季大会	長野県白馬村		
3	7	第4回綱引き大会	海洋センター体育館	職場・地域・グループで参加 してみませんか。	市教委、体指

見やすいところにはっておくとう便利です。

このほかに各公民館では、スポーツ教室や指導者講習会、市体育協会加盟団体等でいろいろな行事を開催します。

■は市民体育大会の総合得点制(各地区対抗)の種目です。

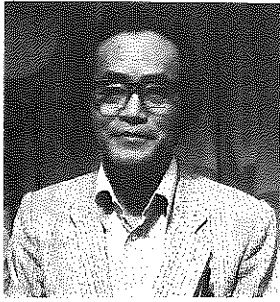

お元気ですか

民間健康法と趣味で

村上

行雄さん(65歳)

本町二丁目

健康づくりのために、何か行っていますか。

わたしは、毎日、亀の子たわしで皮膚をこすること、顔を洗うときに、顔を水につけてまばたきすること、鼻から口へ水を通すことをやっています。このためか、風邪はひいたことはないですね。それと、わたしは酒もよく

飲みますし、たばこもよく吸いますので、わたしなりに健康には注意しているんです。朝起きると、コップ一杯の水とはちみつを飲み、梅干しを必ず一つ食べます。それから「酢豆」と生のアズキを四、五粒食へることにしています。アズキは血液を清浄にするそうですよ。要は、自分が信じればいいんです。いきがいのある人生を送るためには、趣味を持つことも必要ですね。今、下手のよこずきですが、水墨画のとりこになっていっているんですよ。

プライバシーの保護強化

住民基本台帳法の一部改正

六月一日から住民基本台帳法の一部が改正されます。改正では、住民基本台帳の閲覧や住民票写しの交付を受けたり、これを使用する場合個人のプライバシーの尊重に努めるよう定めています。主な改正点は次のとおりです。

住民基本台帳の閲覧、住民票の写しの交付について

- (1) 住民基本台帳の閲覧や住民票写しを請求する場合、明らかにしなければならぬ点
 - ア、請求する理由
 - イ、閲覧、住民票写しの交

付を受けたい人の氏名、住所。請求する人は、氏名、住所を自ら記入し押印が必要となります。ウ、閲覧の場合は、町、字単位に限定されます。



(2) 請求する理由がいない場合

ア、住民票に記載されている人や、その人と同一世帯の人は、住所、氏名、押印があれば請求理由はいりません。

イ、国や地方公共団体の職員が職務上請求する場合、ウ、弁護士、司法書士、土地家屋調査士、税理士などの有資格者が職務上請求する場合。

(3) 代理で請求する場合

代理で請求する場合は、委任状が必要です。請求用

戸籍の附票の写しの交付について

(1) 戸籍の附票の「写し」を請求する場合、明らかにしなければならぬ点

ア、請求する理由
イ、交付を受けたい人の氏名、住所。請求者については、住民票写しの交付と同じ。

ウ、戸籍の附票に記載された「戸籍の表示」。

(2) 請求理由がいない場合

ア、戸籍の附票に記載されている人。配偶者や直系尊属、直系卑属については、氏名、住所、押印があれば請求理由はいりま

紙を他人に依頼し、窓口へ提出する場合は、備考欄に依頼した人の氏名、住所を記入してください。

(4) 住民票の「写し」の記載事項

通常交付される「写し」には「続柄」「本籍」などの記載が省略されます。特別にそれらの記載が必要なき場合は申し出てください。

戸籍謄・抄本、住民票写しなど交付手数料は次のとおりです。

戸籍謄・抄本一通	三〇〇円
除籍謄・抄本一通	五〇〇円
戸籍記載事項証明	一件 二〇〇円
除籍記載事項証明	一件 二〇〇円
戸籍附票写し一通	三〇〇円
戸籍附票写し一通	二〇〇円
身元証明書一件	二〇〇円
住民票写し一通	二〇〇円
(同一世帯の場合、一通増すごとに五〇円加算)	
住民票記載事項証明	一件 一〇〇円

※請求するとき、いずれも印かんが必要です。お忘れなく。

載漏れがあった場合は、市町村長に申し出ができます。

罰則規定の整備

請求書に必要事項の記載がなかったり、請求理由が不当な場合は、閲覧や交付はできません。

虚偽の請求理由を示したり、不正な手段で交付を受けた人は五万円以下の金銭罰が課せられます。

くわしくは市民課 ☎ 88-1111 内線 292番へ。

○ 住民基本台帳に誤記や記

水菜加工に取り組む

農産加工研究会

今月号は、勝山特産の水菜など、農産物加工の研究に取り組んでいる「勝山市農産物加工研究会」を紹介します。



▲「水菜の特徴を生かした漬物を一」と試食する会員



市農協野菜加工場で

同研究会が発足したのは、昨年の五月。

越前大仏落慶に照準を合わせ、土産品として地元で生産される農産物を加工販売できないか。農産物の需要拡大につなげ農業経営の安定をはかっている。そんなねらいをもって研究活動がスタートしました。

メンバーは、市長から委嘱された二十六人。市や市農協、奥越農業改良普及所、料理専門家、それに消費者、生産者の代表らで構成されています。

取り組んできました。保存用の真空パック包装機の購入や信州方面の先進地視察などを行い、商品化に向け準備をすすめてきました。

今回、取材したのは水菜加工部門の皆さんです。場所は岡横江にある市農協野菜加工場内。近くの若猪野や北市地区から新鮮な水菜が運び込まれ、会員の手によって手際よく作業がすすめられています。

「勝山水菜」は、県下に名の知れた特産物。ここでは、この水菜の保存方法として「漬物づくり」が試みられています。場内には、試作品の漬物だるがいくつも並べられ、特有の甘酸っぱい香りがたち込めています。

商品化するには、作業工程から衛生面に至る総合的なチェックが必要と、細部にわたって記録されています。指導にあたっている富士根静子さん(料理専門家)は、「水菜には、独特の風味、におい、ほろにがさがある。これを生かせる工夫が大事。野菜などとは違った持ち味があり、十分商品としての見通しがあるのでは……」と話しています。

今後は、賞味期間の問題や包装方法の研究を続け、今年度中には試作品第一号を誕生させたいとしています。

郷土人物史 ④

玄成院の再興

顕海

顕海は、平泉寺六千坊の一つ、賢聖院の住職でした。若いときから学問を好んで延暦寺に天台の奥義を学び、また奈良の諸寺院で華嚴・俱舎を修めました。弘治年中(一五五五〜五七)平泉寺に帰り学頭に任じられ、一山の学事を統轄することとなりました。このころ、信仰によって目覚めて来た一向宗の門徒たちは、莊園領主平泉寺の古代的權威に反抗をはじめ、ついに天正二年(一五七四)四月、村岡山の合戦となり、平泉寺は火を放たれて全焼したのです。顕海はかろうじて火の海から脱出し、美濃の方へと逃れて行きました。

十年近くを越美国境近くの桔梗原で過ごした顕海は、日本に平和がよみがえったと判断、天正十一年二月、専海らの弟子とともに焼け跡に帰り賢聖院の復興を果たしました。勝山城主柴田勝安が賤ヶ岳に討死したのはその直後、四月のことでした。幸いにもその後、福井藩主勝山藩主は平泉寺の復興を助けて寺領を寄進し、白山山頂にも社殿を造営しました。このころ賢聖院は、寺の名を玄成院と改めました。顕海はすでに天正十五年、弟子の専海に玄成院を譲り、自らはその年顕海寺を創建、その開祖となりました。以来、玄成院と顕海寺の歴代は本山から赴任する住職を迎えて明治に至りました。明治の廃仏毀釈の時期、玄成院は寺号を廃して白山神社となりましたが、顕海寺は寺号を守り続けたのです。(河原 哲郎)

▽: 次回は板屋巴文



▲顕海画像 (『平泉寺文書』より複写)

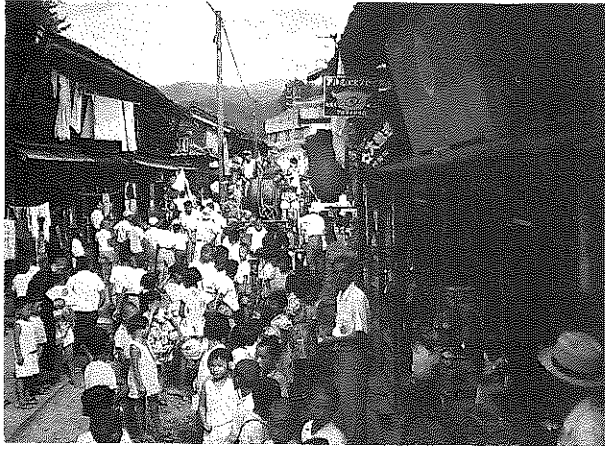

上の写真は、昭和30年ごろの何かのまつり風景です。通りは芳野通り。
この通りは、昔、牛首道と称されていました。
明治45年刊行の大野郡誌には「北谷、牛首（今の白峰）へ物資輸入の要路たり」と記されており、たいへんにぎわいました。

芳野通り

写真でみるまちの今・昔②

話題を追って



▶北西俣保育所で

ソレツ急げ 保育所で避難訓練

本郷小規模保育所の火事（%）は、園児三人が焼死するという惨事となりました。
このような悲劇を二度と繰り返すまいと四月二十一日（月）市内の保育所や幼稚園で火災避難訓練が実施されました。
北西俣保育所（十四人）では、午前十一時から保育士や近くの住民らによって避難誘導訓練が行われました。事故直後だけに真剣そのものでした。



▶表彰を受ける
中部中女子チーム

グループ大縄とびの上位記録チームの表彰式が、四月十四日（月）、市民会館で行われました。

78回がトツプ

グループ縄とび表彰

優秀チームの代表者らに、久保教育長、深谷桂一体育協会長から、記録証とトロフィーがそれぞれ代表者に手渡されました。
表彰を受けたチームは次のとおりです。
一位 中部中学校二年五組女子（現在三年五組）チーム七十八回
二位 成器西小学校五年一組女子（現在六年一組）チーム六十七回
三位 勝山被服（株）チーム五十八回
成器西小学校五年三組（現在六年三組）チーム五十八回
北陸製薬（株）女子チーム五十八回。



▲白山神社へ参拝する再現「義経公」の一行

再現「義経公東下り」 ゆかりの地 平泉寺へ

岩手県平泉町で開かれている「藤原秀衡公源義経公弁慶八百周年大祭」の宣伝隊一行が四月十七日（日）、義経とゆかりのある平泉寺を訪れました。
都を追われた義経一行は、途中、観音堂（平泉寺郵便局前）に立ち寄つたと伝えられています。

弁天桜まつり 八千人が酔う

四月十九、二十日、弁天桜まつり（上後区、下後区、立川区主催）が行われ、二日間で約八千人の出入（商工観光課調べ）がありました。



捨てるな空き缶みんなのふるさと、
6月1日は県民総ぐるみ
空き缶回収デーです。
—ご協力ください—

お知らせ

二人めの子どもから 受け取れます

児童手当法の改正

六月一日から



児童手当法が、六月一日から変わります。今までの法律では、三人以上のお子さんを育てている家庭に、児童手当が支給されてきました。

今回の改正で、二人めのお子さんからも支給されることになりました。

改正された児童手当法をお知らせします。

第二子には 月額二千五百円

六十一年六月一日現在、十八歳未満のお子さんを二人育てている家庭が、対象になります。ただし、二人めのお子さんは五十九年六月二日以後に生まれた児童に限られ、対象となる家庭には、月額二千五百円の児童手当が支給されます。

対象となる家庭は、五月三十一日までに市福祉事務所まで申請してください。一定の所得制限があります。▼申請に必要なもの

①印かん ②保護者が加入している年金の記号・番号 ③

保護者名義の預金通帳

増額分の 申請を

三人以上のお子さんを育て現在児童手当を受けている家庭で、二人めのお子さんが新制度の対象(五十九年六月二日以後に生まれた児童)となる場合は、新たに申請する必要があります。

一人あたり月額二千五百円の手当が増額されます。なお、第三子以上のお子さんについては今までどおり、一人あたり月額五千円が支給されます。ただし、市・県民税非課税(所得割)世帯に対する加算は廃止されます。

対象児童の年齢 三年間で就学前に

新制度では、三年後に対象児童の基準を就学前に統一されます。三年間で支給期間が

変わります。ご注意ください。

◎一年め(六十一年六月一日から六十二年三月三十一日まで)

◎二年め(六十二年四月一日から六十三年三月三十一日まで)

◎三年め(六十三年四月以降)二人めのお子さんも三人めも就学前までが対象となります。

今回の改正は、年々減少する出生率に歯止めをかけ、未来へ育つ子どもを「社会全体で育てよう」という基盤づくりの第一歩なのです。くわしくは市福祉事務所児童係・内線384番へ。

昭和61年度 定期検査日程表

月日	曜	検査場所	検査時間	対象地域
6月16日	月	市民会館前	10:00~15:00	本町、元町、昭和町、沢町、芳野町、遅羽町、柴町
6月17日	火	市民会館前	10:00~15:00	元町、立川町、旭町、昭和町
6月18日	水	猪野瀬公民館前	10:00~12:00	猪野瀬
"	"	平泉寺公民館前	13:00~15:00	平泉寺
6月19日	木	村岡公民館前	10:00~12:00	村岡、北谷、野向
"	"	カントリーエレベーター前(伊波)	13:00~15:00	荒土、北郷、鹿谷
6月20日	金	ケイター本社	10:00~12:00	ケイター(株)
"	"	北陸製薬猪野口工場	13:00~15:00	北陸製薬(株)
6月23日	月	勝山市内	10:00~15:00	光電式はかり所在地
6月24日	火	勝山市内	10:00~12:00	光電式はかり所在地
"	"	"	13:00~15:00	立入検査
6月25日	水	市民会館前	10:00~15:00	指定日に検査を受けた方を指を

はかりの検査

忘れずに受けましょう

六十一年度の「はかり」の検査を六月十六日(月)から二十五日(木)まで行います。取り引き営業用や証明のために使う「はかり」は、定期的に検査を受け、計量の安全をはからなければなりません。

該当する事業所、商店などは忘れずに最寄りの検査場で受けてください。

お願い

○検査日は混雑が予想されます。受検のはかりには名札を付けてください。
○検査手数料は、一台につき一〇〇円〜三〇〇円です。

くわしくは市商工観光課・内線323番へ。

不用品交換情報

譲ります

冷凍ショーケース、応接セット(二件)、スノータイヤ、スポーツ自転車、学習机、ベビーカー、オルガン、二段ベット、業務用クローラー、ベビーベット

譲ってください

古い換気扇、ぶらさがり健康機、耕うん機(クボタ)、洋服タンス、洗濯機、小型冷蔵庫、カラオケ、役飾りひな人形、子ども自転車、スベリ台、職業用ミシン。

希望者は市消費者センター 88-1111 内線232番へ。

お知らせ

市役所 ☎88-1111

ぐうんと利用しやすく 年利5.9%に

勤労者・市民生活安定資金

この融資制度は、勤労者や市民の皆さんの生活安定に役立てていただくものです。

貸付利率も、前年度の六・三%から五・九%に引き下げ、より利用しやすくしました。生活安定と福祉向上にご利用ください。

対象者

- 勤労者生活安定資金―市内に住み、現在の職場に一年以上勤務している人。
- 市民生活安定資金―市内に原則として一年以上住んで

保証人

- 勤労者生活安定資金―福井県労働金庫規定による。
- 市民生活安定資金―一人以上が保証機関の保証。

申し込み方法

それぞれの金融機関の定める申込書と必要書類を添えて申し込んでください。

- 勤労者生活安定資金―福井県労働金庫勝山支店
- 市民生活安定資金―越前信用金庫勝山支店、同本町支店、同北郷支店

芸術劇場



伊藤あきひろ&デュークエイセス

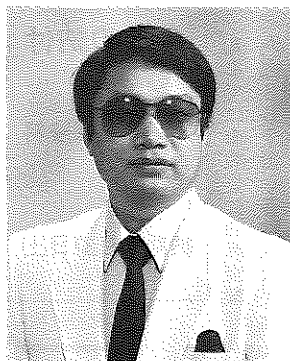

とき 6月15日(日)PM6:30開演

ところ 市民会館ホール

入場料 一般2,000円 小中高校生1,000円

入場券は5月中旬から発売します。お求めは市教育委員会社会教育課、各地区公民館で。問合先：市教委社会教育課・内線367番

「履物」に関する資料提供を

市教育委員会は、今年7月下旬から郷土展示資料室（教育福祉会館2階）で「勝山の歴史と文化その2」
「くらしとはきもの展」(仮題)を予定しています。そこで、広く市民の皆さんから「履物」に関する資料を集めています。江戸、明治時代から昭和20年代ごろまでの、げた、くつ、ぞうりとか、げた箱、カンジキ、田げたなどがありましたらご連絡ください。

連絡先 市教委社会教育課・内線367番、お預りした品物は、展示後責任をもってお返しします。



市立図書館 だより

- 貸し出しは無料
1人3冊まで
2週間以内
- 開館時間
平日、第2・4日曜の午前9時～午後5時
土曜日は正午まで
- 休館日
第2・4以外の日曜日、国民の祝日、年末年始
- 所在地
教育福祉会館2階
勝山公民館事務室隣
☎88-0800

新着図書案内

- 山田桂子著「待ちの子育て」
 - 真仁田昭著「つながりを求め子どもたち」
 - ケイ・クズマ著「ワーキング・マザー」
 - 石井美晴ほか共著「女性のための生活の中の体育」
 - 広瀬仁紀著「創魂燃ゆ」
 - 石川現代文学の会著「ふるさと文学探訪」
 - 畠中哲夫著「詩人三好達治」
 - 竹西寛子著「山川登美子」
 - 野上彌生子著「森」
 - 田辺聖子著「川柳でんでん太鼓」
 - 江利昭子著「女のくせに」
 - 畑山博著「雪花」
 - 澤田ふじ子著「花篝(はなかがり)」
- 読売新聞社編「作文優秀作

品集・全三巻 ●西日本新聞 社会部取材班「弱者いじめ」 紙芝居(童心社)

▼グリム童話「おいしいおかゆ」ほか六話 ●日本むかしむかし「かわうそときつね」ほか七話 ●かこさとし作「ひよこのろくちゃん」ほか四話

第28回こども読書週間

「あったかいね 本の世界」 子どもたちにいい本を読ませてもらいたいですね。



相談コーナー

- 心配ごと相談
 - 日時 5月14日(水) 5月28日(水)
 - 6月11日(水) 午前10時～正午
 - 5月21日(水) 6月4日(水)
 - 午前10時～午後3時
 - 場所 教育福祉会館身障者研修室
- 法律相談 (心配ごと相談と併設)
 - 日時 6月4日(水)午前10時～午後3時
 - 場所 教育福祉会館身障者研修室
 - 担当 乙部幸市郎弁護士
- 結婚相談
 - 日時 5月16日(金) 6月6日(金)
 - 午前10時～午後3時
 - 場所 教育福祉会館身障者研修室
- 婦人相談—職場・家庭などでの悩みごとや結婚式の簡素化についてアドバイスします。
 - 日時 5月24日(土) 6月7日(土)
 - 午後1時～4時
 - 場所 勤労婦人センター相談室 (電話による相談も受け付けます。☎87-3161)
- 社会保険相談
 - 日時 5月21日(水) 午前10時～午後3時
 - 場所 勝山商工会館
- 人擁・行政・交通事故相談
 - 日時 6月12日(木) 午前10時～午後3時
 - 場所 教育福祉会館1階和室

保健ガイド

- 3歳児・1歳半児健康診査
 - 日時 5月23日(金) 午後1時～2時半
 - 場所 勝山保健所2階
 - 該当児 3歳児 (58年5月生まれ)
 - 1歳半児 (59年11月生まれ)
- 6カ月児健康診査 (60年12月生まれ)
 - 日時 6月13日(金) 午後1時～2時半
 - 場所 勝山保健所
- 3カ月児健康診査 (61年2月生まれ)
 - 日時 6月6日(金) 午後1時～2時半
 - 場所 勝山保健所
- 一般健康相談
 - 日時 毎週水・木曜日 午後1時～2時半
 - 場所 勝山保健所
- 心の健康相談
 - 日時 5月21日(水) 6月4日(水) 午後2時～4時
 - 場所 勝山保健所
- 断酒会
 - 日時 5月25日(日) 午後1時～3時
 - 場所 市民会館

献血

日時・場所
6月10日(火) 午前10時～12時保田開発生活センター 午後0時半～3時鹿谷公民館前

日曜給油当番

- 5月18日(日) 酒井商店(元町) 大勝石油(滝波) 勝山商事(小舟渡)
- 5月25日(日) 大勝石油(昭和町) 勝山商事(滝波) 市農協(北)
- 6月1日(日) 勝山商事(沢) 市農協(中央) 竹内石油
- 6月8日(日) 笹木石油 三谷石油 酒井商店(伊波)
- 6月15日(日) 市農協(南) 酒井商店(芳野) 大勝石油(バイパス)

()内は給油所名

市教育委員会では、次の要領で青年国内研修生を募集します。

研修期間 7月18日(金)～21日(月)までの3泊4日。

研修場所 国立乗鞍青年の家 岐阜県高山市岩井町

募集人員 男・女各8人

参加資格 市内に住む十八歳以上二十五歳未満の人で心身が健康で協調性のある人。

申し込み・問合せ 6月30日

国内研修生を募集

青年リーダー養成

(用までに)市教委社会教育課 内線367番か各地区公民館へ。

日時 5月28日(水)、午前10時



お知らせ
市役所 ☎88-1111
テレフォンガイド ☎87-3100

今月の納付

国民年金保険料
納期 5月31日(土)

第3回 さつきまつり

6月7日(土)・8日(日)

- さつき展
 - とき 6月7日(土)、8日(日)午前9時～午後7時 (8日は午後5時まで)
 - ところ 教育福祉会館1階ホール
 - 内容 市内愛好会と一般参加による盆栽展。一般参加の出展申し込みは、5月31日(土)までに市教育委員会社会教育課へ。
- さつき教室
 - とき 6月7日(土)午後2時～3時半、8日(日)午前10時～11時半、午後2時～3時半
 - ところ 中央公園 (雨天の場合は教育福祉会館)
- さつき苗木配布 (1本100円)
 - とき 6月7日(土)午後1時半～2時半 (300本)、6月8日(日)午前9時～10時 (350本)、午後2時～3時(350本)
 - ところ 中央公園
 - くわしくは市教委社会教育課・内線367番へ。

一日赤十字 血圧測定など

「一日赤十字」として、次の日程で健康相談を行います。お気軽にご相談ください。

時から午後3時まで
場所 サンプルラザ前
内容 医師による健康相談 血圧測定、血液判定など。
申し込み 当日、会場で受け付けます。費用は無料。

市弓道連盟

弓道教室を開きます

日時 6月2日(月)～7月31日(木)、毎週月・水・金曜日 午後7時半～9時半
場所 市営弓道場
対象 市民で、年齢・性別を問いません。
申し込み・問合せ 市教委体育課・内線369番、もしくは直接弓道場へ。

投書箱

消火器の訪問販売

今回は、消火器の訪問販売に関する相談です。相談者は市内の主婦のかた。
「消防署員のような格好で、消火器の点検に来たというので、見せると、これは期限が来ていると言われ、一本一万六千五百円で買わされた。できれば解約したい」という内容です。

編集後記

春先になるととたんに、こうした相談例が多くなります。特に留守番をしているおとよりには被害が目立ちます。市や消防署では、こうした販売活動はいつさい行っていない。

▼本郷保育所の火事で、三人の幼い命が失われました。まことに痛ましい限りです。三人の心真福を祈ります。▼二度とこのような悲劇を繰り返すな—と、さっそく各保育所では避難訓練が行われました。イザとなると、子どもは大人の子想もしない行動にはしるようです。子どもの行動パターンを知ることが大事です。

買わない場合は、勇気をもって断ってください。なお、現金で購入した場合は、クーリングオフ(無条件解約)が適用となりませんのでご注意ください。(市消費者センター)