

# 6 かつやま

昭和61年6月12日発行

発行 福井県勝山市 編集 企画課 住所 福井県勝山市元町1丁目1番1号 ☎(0779)88-1111(代)

- 主  
な  
内  
容
- 燃えるゴミは指定袋で……………2～3P
  - 61年度保育料決まる……………4P
  - グループ紹介、郷土人物史……………6P
  - 国籍の選択制度について……………7P
  - 話題を追って……………8～9P
  - お知らせ……………10～12P



全国水辺環境100選  
**弁天緑地**

環境庁の全国水辺環境100選に、「弁天緑地」が選ばれました。  
青い空と清らかな丸頭竜川とよく整備された公園、そして大仏のあるまち勝山が全国に紹介されました。  
いつまでもたいせつにしたい場所です。

# 燃えるゴミは指定袋で 7月1日以降

## 指定袋以外は収集しません

### ●燃えるゴミは指定袋で

四月一日から全市のゴミ収集を開始しました。それに伴い、燃えるゴミは、指定のゴミ袋（記名制）で出すようご協力をいただいています。六月末で三カ月の暫定期間が終わりますので、七月一日からは必ず指定袋で出してください。

指定袋以外の袋で、ゴミステーション（集積場）に出されても、収集せずに取り残していきます。ご注意ください。

指定袋は、お近くのスーパー、農協支所、小売店などで販売しています。中型の袋で二十枚入り二百二十円です。

### ●燃えないゴミは指定袋以外の袋で

燃えないゴミは、指定袋以外の袋などに入れて出してください。

ださい。

地区によっては燃えるゴミと燃えないゴミが同じ集積場になっている所もあります。収集をスムーズに行うために必ず区別しておいてください。

### ●ゴミは収集日の

朝八時までにしてください

ゴミは、必ず収集日になっている日の朝八時までにしてください。前日などに出されずと、ゴミが飛散したりして収集が思うようにいきません。ご協力ください。

### ●川にゴミを捨てないで

川にゴミを捨てないでください。川が汚れ、下流の人は悪臭などで困っています。ゴミは必ず「ゴミ集積場」に出してください。川にゴミを捨てることは、「ゴミの不法投棄」にあたり法令の定め

## 現場から

話―クリーンセンター所長

横山修 三さん

現在、一日平均約十二トンの燃えるゴミが、クリーンセンターに運び込まれています。四月から指定袋の採用により、空き缶など目立つものは減ってきています。しかし、乾電池や金具、ビンのふたなど小さなものは相変わらず多く混じっており、炉を傷める大きな原因になっています。必ず分別を。

焼却炉を守るためにも、市民の皆さんのご協力をお願いします。

クリーンセンターへの見学者は月平均百人以上のほつています。各地区婦人会や学校、他市からの視察が主です。訪れた人には、ゴミの分別や無公害処理方法、大型ゴミ破砕機の活用などをPRしてあります。実際、現場を見られてゴミの分別のたいせつさが分かったとの感想をいただいています。

各家庭でも袋に入らない大型ゴミは、直接持ち込んでください。平日は毎日午前9時から午後4時（土曜日は正午まで）。祝祭日は、午前中のみ受け付けています。ご利用ください。

るところにより処罰されることがあります。美しい自然と住みよい環境

## 発泡スチロール、洗剤容器は燃えるゴミです

### 燃えるゴミです

燃えるゴミの中に空き缶、空きビンが多く混じっています。これらは、焼却炉で燃えないだけでなく、機械を傷める原因となります。

反対に、燃えないゴミの中にも燃えるゴミが多く混じっています。発泡スチロール、シャンプー容器、プラスチック製の飲料水の一lit容器、ミニピヤだるなどは燃えるゴミです。

埋め立て処分地を長く利用できるよう分別にご協力下さい。ダンボール・新聞紙・雑誌類・金属類はゴミではなく資源です。廃品回収に出してリサイクル活用をしましょう。

ゴミ収集、分別方法など、くわしくは市保健衛生課環境衛生係 ☎88-11111 内線305番へ。





門 さださん  
栄町一丁目

ゴミステーションには、まだ、青や黒の元の袋で出していますが、遠慮しながら出しているようです。七月か

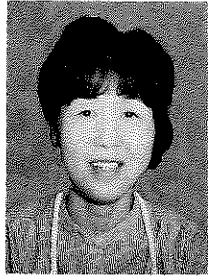

藤原 悟子さん  
北郷町東野

わたしの家は七人家族です。多種多様のゴミが出ます。そこで、台所に四つのゴミ箱を置き、紙類、生ゴミ、金

らは使えないので、残っているものを使ってしまいたいという気持ちがあるようです。買い物袋など、小さい袋で出すのも減っていますね。そして、生ゴミなども水切りをするのか、汚い汁などこぼれていませんか。分別はチラシを見ながら、皆さん気をつけていられるようですが、なかなかわからないようです。

### 主婦の声

属類、そしてゴミステーションへ出すものに分別しています。生ゴミはなるべく自家処理に努めています。ゴミの分別では、しばしば迷うことがあり、もっと簡単でわかりやすくしてほしいですね。指定袋については、自分の出したゴミに責任を持つという意識が足りないと思います。



井上 ミヤ子さん  
元町一丁目

指定袋で集めることはいいんですが、もう少し安くならないかと思えますね。

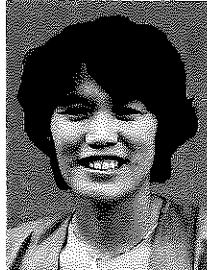

酒井 このみさん  
暹羽町大袋

農村部では、自分が出したゴミは自分で処理するという習慣が抜け切れません。でも

前は、スーパーの買い物袋でゴミを出していたんですが、指定袋と同じ材質にしてもらうということはできないでしょうか。スーパーと相談していただきたいですね。

分別収集はうまくいっているみたいですよ。しかし、もし、燃やせるゴミの中に不燃物が混じっていた場合、われわれ同士だと、なかなか注意しにくい面がありますね。

燃えるゴミでも燃やしてはいけないものがずいぶんあるんです。気をつけたいです。指定袋については、自分たちが出したゴミを処理するのに多少の厳しさがあってもいいのではないのでしょうか。それよりも家庭でゴミを出さない工夫が大事。一回の買い物で出るゴミ量はかなりなものです。わたしたちはゴミまで買っているのかも知れません。

燃やせるもの

**燃やせないもの**

卵	風呂用	くつ
100円ライター	風呂用	腰かけ
サンダル	風呂用	ふた
スリッパ	おもちゃ	類
合成カバン	食器	類
長靴	ポリバケツ	
雨ガッパ	ポリ洗面器	
文具定規	ビールケース	
文具敷き	お盆	重箱
文具筆	レコ	ドク
まなこ	ポリタンク	
しゃも	懐中電灯	
肥料	塩ビ水道	など

**燃やせるもの**

冷蔵車用

タバコ	一も	類
ビール	紙おむつ	など
生ビール	三だる	など
発泡スチロール	食品用トレイ	
食品用	ラーメン袋	
食品用	カップ	
菓子袋	菓子袋	
マヨネーズ	容器	
飲料水	容器	
シャンプー	容器	
洗剤	容器	
歯みがき	チューブ	
ヘア	ブラシ	
弁当	パック	
弁当	箱	

プラスチック類の分別

どっち!?捨てる前に確認を



# 区長連合会総会

## 会長に山岸 彰さん

六十一年度勝山市区長連合会総会が五月二十二日、教  
育福祉会館で開かれました。

総会には、各区長をはじめ市・県関係者ら百二十人が  
出席。新会長となつた山岸彰さんや池田市長らのあいさ  
つのもと、本年度の事業計画や予算を審議しました。

次に、各区から出された要望事項二十一件に対し、市  
県の担当者が説明を行いました。

総会の席上、永年勤続区長表彰や市交通災害共済加入  
の優秀区の表彰伝達が行われ、池田市長からそれぞれ表  
彰状と記念品が贈られました。



▶ あいさつをする  
山岸会長

### 六十一年度役員名

( )内は区名(敬称略)

会 長 山岸 彰(元 緑)

副会長 竹内武夫(郡 町)

常任理事 山内孝康(本 郷)

久保正剛(立川町)、天野俊

也(猪野)、武内盛直(平泉

寺)、加藤藤義(北六呂師)、

山下伊三郎(竜谷)、竹本俊

勝(松田)、津田俊雄(檜曾

谷)、牧野喜昭(大袋)

### 理 事

伊藤孝太郎(上後)、齋藤國

三郎(昭和町二)、木下茂太

(昭和町一)、高崎武夫(旭

町一)、永井祐三郎(元町二)

六野良一(上長淵)、中山晃

一(芳野町)、中村純也(片

瀬)、上山 進(大渡)、中

## 保育料決まる

### 平均四・六%引き上げ

市は、六十一年度の公・私  
立保育所の月額保育料を決め  
ました。

平均で四・六%(国の基準  
は六・六%)の引き上げとな  
りました。金額にして、据え  
置ききの階層から高いところ  
で千五百円のアップです。

階層区分では、B階層(市  
民税非課税世帯)のうち固定  
資産税額が二万円以上ある世  
帯については、新しくC<sub>1</sub>付加  
基準を設けました。それに、  
D<sub>1</sub>階層での所得税額の範囲を  
前年度の二十七万円未満まで  
を三十万円未満に広げ、D<sub>12</sub>階  
層を三十万円以上としました。

保 育 料 月 額 表

階 層 区 分	3歳未満児	3歳以上児	備 考
A 生活保護世帯	0円	0円	
B 市民税非課税世帯	0	0	
C <sub>1</sub> (付)	(1,900) 3,800	(1,300) 2,600	B階層で前年度分の 固定資産税額が2万 円以上ある世帯
C <sub>1</sub> 前年度分市民税 均等割世帯	(3,750) 7,500	(2,500) 5,000	前年度分固定資産税 額4千円以上はC <sub>2</sub> へ
C <sub>2</sub> 同所得割5千円 未満世帯	(4,250) 8,500	(3,000) 6,000	同6千円以上は C <sub>3</sub> へ
C <sub>3</sub> 同 5千円以上	(4,750) 9,500	(3,500) 7,000	同8千円以上は D <sub>1</sub> へ
D <sub>1</sub> 前年分所得税3千円 未満	(5,000) 10,000	(4,000) 8,000	同1万円以上は D <sub>2</sub> へ
D <sub>2</sub> 3千円~1万5千円未満	(6,000) 12,000	(5,000) 10,000	
D <sub>3</sub> 1万5千円~3万円 "	(7,000) 14,000	(6,000) 12,000	
D <sub>4</sub> 3万円~6万円 "	(9,250) 18,500	(8,250) 16,500	
D <sub>5</sub> 6万円~9万円 "	(12,000) 24,000	(10,500) 21,000	
D <sub>6</sub> 9万円~12万円 "	(14,500) 29,000	(11,250) 22,500	
D <sub>7</sub> 12万円~15万円 "	(18,250) 36,500	(11,500) 23,000	
D <sub>8</sub> 15万円~18万円 "	(20,500) 41,000	(11,750) 23,500	
D <sub>9</sub> 18万円~21万円 "	(21,750) 43,500	(12,000) 24,000	
D <sub>10</sub> 21万円~24万円 "	(22,000) 44,000	(12,250) 24,500	
D <sub>11</sub> 24万円~30万円 "	(22,250) 44,500	(12,250) 24,500	
D <sub>12</sub> 30万円以上	(22,750) 45,500	(12,500) 25,000	

( )内の金額は、同一世帯から二人以上の児童が入所している場合、  
二人め以上に適用する額です。  
D<sub>5</sub>階層以降で、3歳以上児と未満児が同時に入所している場合は、3  
歳以上児に( )内の基準額が適用されます。

永年勤続区長表彰者  
( )内は区名(敬称略)  
〔十二年〕玉木 修(松ヶ崎)  
〔八年〕石田 太(元町三)  
〔六年〕太田 仁(立川町)、  
前田 清(芳野町)、秦嘉六  
(浄土寺)、中辻岩雄(牛ヶ  
谷)、小林彦雄(志比原)  
〔三年〕下牧清三郎(細野口)

矢谷、神野、経塚、上野、黒  
原、枋神谷、木根橋、小原、  
谷、聖丸、横倉、中清水、妙  
金島、西妙金島、西遅羽口、  
下荒井、新道、蓬生、比島、  
社会福祉法人大日園、以上二  
十七地区一団体



## 市総合防災訓練を実施

と き 6月29日(日)午前6時から  
と ころ 九頭竜川弁天緑地(比島側)

市や水防団員をはじめ各関係機関から約200人が参加し  
て、水防訓練を実施します。

市民の皆さんもご参観ください。

# 市民体育大会総合開会式

## 深谷桂一さんから表彰



力強く選手宣誓する南部不美枝さん―鹿谷地区



▲ 体育功労者の表彰式

第三十二回市民体育大会の総合開会式が五月二十五日(日)中部中学校グラウンドで行われました。

開会式には、市内十地区の選手・役員および二十二競技団体などから約八百人が参加

白木督三大会長や池田市長、水上市議会議長らが選手を激励しました。それにこたえ鹿谷町の南部不美枝さんが力強く宣誓を行いました。

そのあと、社会体育の振興に功績のあつた前市体育協会

長年の深谷桂一さんや優秀指導者、選手の皆さんに白木体協会長から表彰状が贈られました。今年、陸上競技を皮切りに十九競技が来年二月まで各会場で行われます。

表彰を受けたのは次の皆さんです。(敬称略)

体育功労者  
深谷桂一(52)元町一  
長年、市体育協会会長として活力ある組織づくりと市民スポーツの普及に尽力された。

徳田輝夫(68)本町四  
長年、市体協役員として、競技力の向上に尽力。特に弓道競技の普及に貢献された。

表家高栄(68)北郷町伊知地  
地区体協会長として、長年、地域スポーツの普及および市体協の発展に貢献された。

山口松蔵(70)長山町一  
村岡地区体協設立以来、長年にわたり、地域社会体育の普及と底辺拡大に貢献された。

優秀指導者  
西川 勉(鹿谷地区体協)  
石田武夫(鹿谷地区体協)  
上田秋光(市陸上競技協会)

五月二十五日(日)、総合開会式後、市民体育大会のトップを切つて陸上競技会が行われました。

競技の結果、各種目に高得点をあげた勝山地区が男女アベック優勝を果たしました。

成績(三位まで)  
男子の部  
一位勝山87点、二位北郷62点  
三位村岡57点  
女子の部  
一位勝山52点、二位村岡35点  
三位荒土33点  
総力リレー  
一位勝山、二位村岡、三位荒土

陸上競技  
勝山、三部門にV

優秀選手(チーム)  
北部中学校相撲部、南部中学校低学年リレーチーム、勝山高校男子山岳部、同 女子山岳部、同 男子バドミントン部、同 男子弓道部、同 女子弓道部、同 女子スキー部  
勝山精華高校全日制男子ソフトボール部、同 定時制男子庭球部、同 定時制バスケットボール部、同 定時制男子バドミントン部  
市陸上競技協会県伝チーム、ソフトボール九頭竜会、県体相撲チーム、県体アーチェリー男子チーム、県体スキー女子チーム

優秀選手(個人)  
陸上 乾一洋、北川一雄、笠松勇治、乾 朗房、朝日 周、山岸直子、工藤素子、稲木浩幸、道林国雄、多田義則、清水紀久雄、小林和幸、多田 将、林 大文、杉木みつる、山内彰子、辻千智、梅田信秀、岩先淳二  
バドミントン 木船栄士、中村浩一、前田 哲、諏訪隆博、石畝誠二、近藤孝晴、笠松美智代。  
弓道 竹田幸弘  
相撲 大谷順一  
スキー 杉木みつる、浅野 薫、松原 一、白木久子、四谷由紀夫



大会新記録 (敬称略)  
中学女子八百メートル  
工藤素子 二分三三秒三

綱引き  
一位野向、二位北郷、三位猪野瀬  
そのほかの競技結果(6/1)  
ソフトボール競技  
一位野向、二位猪野瀬、三位村岡、北郷  
バレーボール競技  
(男子)一位勝山、二位鹿谷、三位荒土  
(女子)一位村岡、二位勝山、三位野向  
ゲートボール競技  
一位猪野瀬、二位勝山、三位遅羽

# 育つボランティアの芽

## 南部中学手話クラブ

今月号は、学校の必修クラブに手話学習を採り入れ、耳の不自由な人たちと交流を深めている「勝山南部中学手話クラブ」を紹介します。



▲「これでいいのかな」と指文字を習うクラブの皆さん

南部中学校に手話クラブが誕生したのは、三年前の五十八年四月。

手話を通じて障害者に対する理解を深め、心豊かな人間に育ってほしい——とそんな願いで手話が学校のクラブ活動に採り入れられたのです。手話は、耳の不自由な人たちの会話方法の一つで、指文字を使ってことばを表現するものです。

現在、会員は一、二年生の女子ばかり二十三人。毎週火曜日、六限目が必修のクラブ活動に充てられています。同



▶ 先生のお手本で

校には囲碁、生花、手芸など二十一のクラブがあり、各自の希望で選択できます。手話クラブは希望者も多く、人気クラブの一つです。

希望した理由にはいろいろあるようです。部長の宇佐美宜子さんや副部長山尾真紀子さんは「以前、福祉施設を訪問したとき、耳の不自由な人たちが手話で会話しているのを見て、わたしたちも手話を覚えて話したい。そして、困ったとき何か役に立ちたい」と参加した理由を述べています。

手話の指導には、県手話通訳者協会勝山支部の河合絹枝さん、昭和町二(会社員)が隔週ごとに同校を訪ずれ指導にあたっています。

これまで、手話学習のほか障害者との料理講習会やパーペキュ大会などを開いて交流を深めています。

今年も、夏ごろから交流会や施設訪問を予定しています。そのためにも一日も早く指文字や日常会話をマスターしたいとがんばっています。

こうした福祉活動を通じ、ボランティアの芽が大きく育ち社会へ出ても活躍してほしいと思います。どうかがんばってください。

## 郷土人物史 ⑤

### 勝山俳諧の先駆者

### 板屋巴文

巴文は享保十三年(一七二八)勝山城下の郡町に生まれ、本名を松村甚七、通称を板屋甚七といいました。

巴文が生まれたころ、正等寺の息仙法師や近藤曲喃らがついて、芭蕉の門弟各務支考の開いた美濃派の影響を受けて作句していたようです。

巴文も若いころから俳諧を好み、その才能の上に努力もしたので、安永二年(一七七三)には美濃の蕉風四世の五

竹庵(竹庵童仙)から、宗匠としての文台を受けました。

巴文の生まれた松村家は、今の板甚旅館ですが小笠原貞信公が美濃から勝山転封の折の本陣であったことや、信房・長教などの藩公が巴文を師として学ばれたこともあって、社中(同人・仲間)は、藩士・僧侶・市井人などを含めて百名余りを教え盛況でした。

そして、勝山の俳諧は一躍繁栄を極め、巴文の名は、越前・美濃に知れわたりました。

巴文は、また、立石の伯立院に芭蕉の句碑「なでしこ塚」を建て、訪れる雅客のために「石上庵」をつくりました。

この石上庵(は、美濃はもろん、筑紫(九州)・伊勢(三重県)・東北などからも訪れ、その折々の句を句集「こころの花」に残しています。この句集は今も本町野辺宏氏宅に残っています。

「なでしこ塚」は、明治三十一年(一八九八)になって、比良野掃雲坊が伯立院から国泰寺へ、この塚を移して現在に至っています。

▲ 巴文が古稀に藩主信房公からもらった賀詞と句

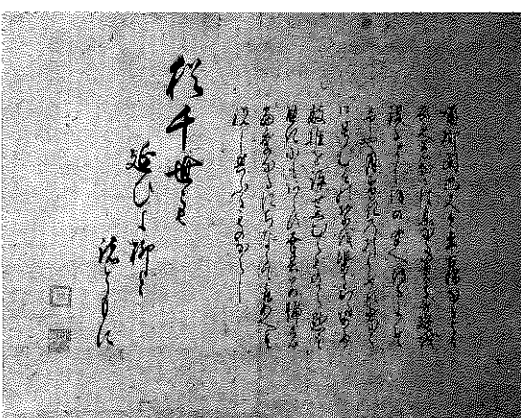

猶千世も延びよ柳と諸ともに。

市史編集員 黒田 悌三 (次回は比良野掃雲坊)

お元気ですか

松村信子さん

長山町二丁目



# 国籍の届け出・選択制度

## 届け出期限は62年12月までに

### 届け出による国籍の取得

六十年一月一日に国籍法が改正され、改正法施行前に外国人父と日本人母との間に生まれた子は、一定の条件を備えていれば法務大臣に届け出ることによって日本の国籍を取得することができます。

ただし、対象となるのは、昭和四十年一月一日から昭和五十九年十二月三十一日まで生まれの子どもです。

届け出期限は、昭和六十二年十二月三十一日までです。

### 国籍の選択について

外国の国籍を持つ日本国民(重国籍者)は、国籍法に定

わたしの健康法といっても特別とりたてて実行していることはありませんが、強い心で平穏安らかに保つよう努めています。地域の役員とか県・市の仕事を依頼されたりするとい

## 平穏安らかな心を

やと思わずに、むしろ多くの人々と接する機会が与えられたと解釈し、できるだけ知人や友人をたくさんつくるよう努めています。それに、地域の中をあちこちと走り回るのに主に自転車を利用して

められた期限までに、いずれかの国籍を選択する必要があります。

例えば、昭和六十年一月一日以降に生まれ、重国籍となつた人は原則として二十二歳に達するまでに日本の国籍か、外国の国籍かのいずれかを選択しなければなりません。

期限までに国籍の選択をしなかつたときは、法務大臣から国籍選択の催告を受け、場合によっては日本の国籍を失うことがあります。

くわしくは福井地方方法務局(☎0776-22-5090)か、同大野支局(☎66-1229)へ。

る関係でおのずとそれが健康維持に役立っているのかも知れません。

皆さんから「松村さんは他所から来られたので冬の雪はたいへんでしょう」とよく言われます。確かに雪害のこと

を考えるとうんざりしますが、なるべく雪そのものの美しさとかあの雪景色のすばらしさを楽しむことにしています。何事も気持ちの持ちようで、いい方に解釈し心の励みとしています。

## 国民年金だより

### 保険料の免除制度を ご存じですか

国民年金には、経済的理由などにより国民年金の保険料を納めることが困難な人に対して、保険料を免除する制度があります。

この制度を利用できる人は、農林漁業の従事者や自営業者など第一号被保険者と呼ばれる人だけです。厚生年金・共

済組合の加入者やその奥さんは利用できません。

保険料の免除が承認されると、その期間の年金額は納めたときの三分の一となりますが、将来、老齢基礎年金を受け取るための必要な期間として計算されます。

納められないからといって未納のまま放置しないで、市民課年金係へご相談ください。届け出は、六月三十日(月)までお願いします。

くわしくは市民課年金係・内線294番へ。

## ガン集団検診

### 追加受け付け

ガンを防ぐ決め手は、検診による早期発見が一番。自分の健康は自分で守る——このためにも年一回は必ず検診を受けましょう。

特に、職場などで受診される機会のない人は、この機会にぜひ受診してください。

■日時 7月16日(水)

胃ガン 午前9時～11時  
子宮ガン 午後1時半～2時  
場所 猪野瀬公民館前

■日時 7月9日(水)

胃ガン 午前9時～11時  
子宮ガン 午後1時半～2時  
場所 野向公民館前

## 不用品交換情報

業務用冷凍庫、応接セット、深井戸動力揚水ポンプ、ラジアルタイヤ(アルミホイール付4本)、ベビーベッド、ダブルベッド、英語教材(テープ付)、幼児スベリ台、衣類乾燥機、50ccバイク、直線縫い足踏みミシン、女児用自転車。明治期の古い襪、ぶらさがり健康器、耕うん機(クボタ)、洋服ダンス、カラオケ、男児用自転車、職業用動力ミシン、テープレコーダー、シングルまたはセミダブルベッド。

希望者は市企画課内消費者センター☎88-1111内線232番へ。

## 事業所統計調査 調査にご協力を

国の最も基本的な統計調査の一つである「事業所統計調査」が7月1日現在で、全国いっせいに終わります。調査の対象は、農林漁家を除くすべての事業所です。6月下旬から調査員が各事業所へ伺います。調査記入にご協力ください。問合先 市商工観光課統計係・内線322番。



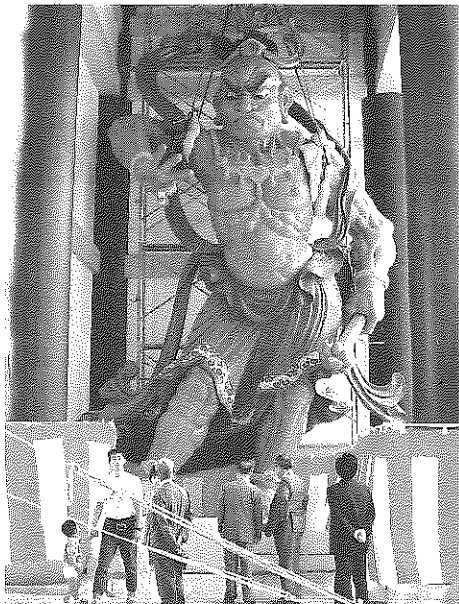

▲ 大門に安置された仁王像。中国で制作されたもので、クスノキの巨木が使われています。

# 大門・中門・回廊の上棟式 一般開放に二万六千人

越前大仏の大門、中門、回廊造営工事の上棟式が五月二十八日、片瀬の建立地内で行われました。

上棟式には、施主の相互不動産㈱社長多田清氏(80)をはじめ工事関係者や市・県関係者ら八十人が出席、上棟の儀などおごそかに挙行されました。神事のあと、多田社長は、

「六十二年春日日の大落慶を旨とし、どのような困難があってもこれを克服していきたい。皆さんのご協力、ご支援

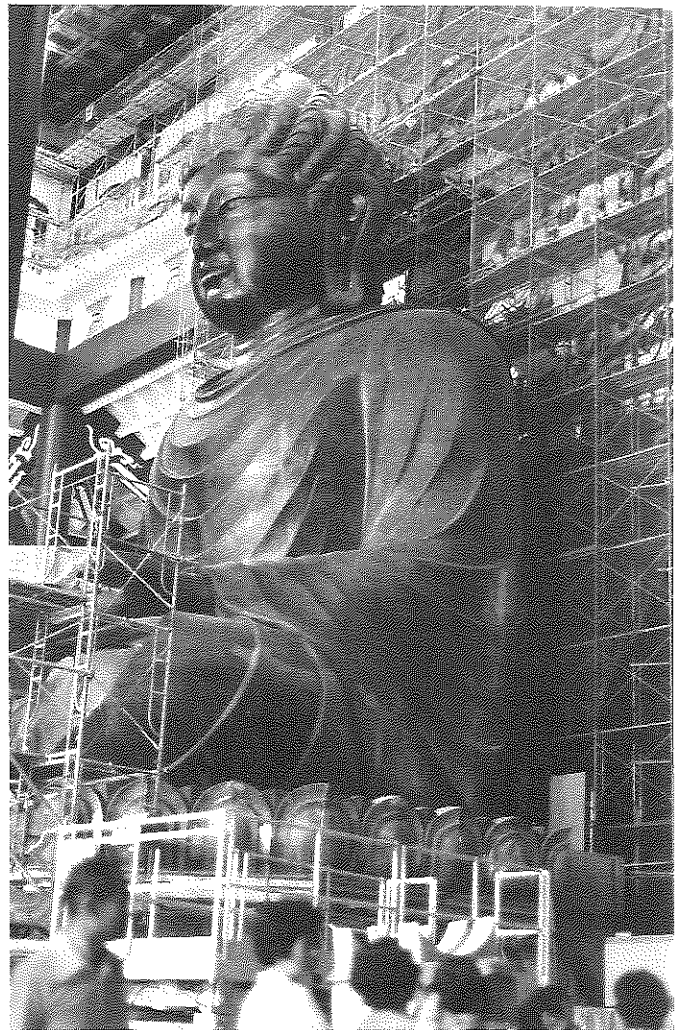

▲ 大仏殿に安置されている越前大仏。高さ17m、総重量200t、奈良大仏をしのぐ大きさ。両脇には脇侍仏として羅漢・菩薩像が安置されています。

をお願いする」とあいさつ。地元を代表して、池田市長が

「人間性回復の場、そして心のふるさとと安らぎの聖地勝山を目指し、これからも市民総参加で盛り上げていきたい」とお祝いの言葉を述べました。今回、上棟式を行った大門は、奈良東大寺の南大門よりひと回り大きい間口二九・〇九m、高さ二九・〇m、奥行き一〇・九一mで、越前大仏の表玄関にあたります。門の両脇には、高さ十八mの仁王像が安置されています。これは中国福建省で制作され、クスノキが使われています。中門は、間口二二・七九m、高さ一八・九四m、奥行き七・七六m



▲ 榎打ちの儀、を行う多田清氏(写真右)



▲ 偉容を誇る大仏殿。前に並ぶ二基の石どうろうも日本一です。



# 話題を追って—ワイド—

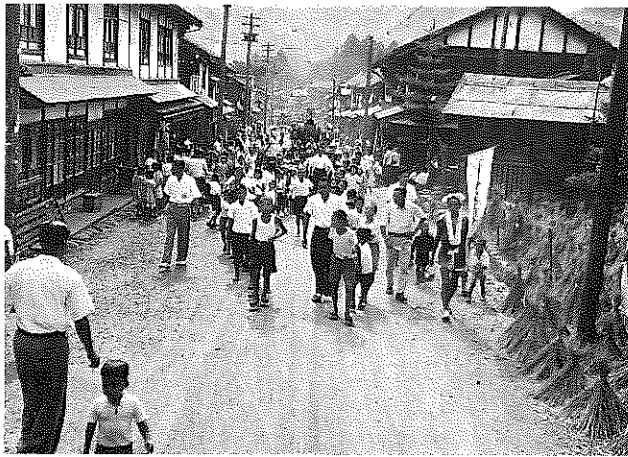

上の写真は昭和30年ごろの沢大通りです。このころは、まだ、舗装をしていないので、白峰行きのバスが砂ぼこりをあげて走っていました。

沢大通りは、芳野通りの牛首道が路線変更となり、昭和28年には2級国道金沢・岐阜線に昇格。逐次、拡幅などが行われ現在に至っていますが、市内でも有数の自動車通行の多い通りです。年配の人たちは、「沢の新道」と呼んでいます。

## 写真でみる まちの今・昔 22 沢大通り

大仏殿から中門・回廊を見る



あります。回廊は総ヒノキ造りで、大門、中門、大仏殿五重塔を結び、雨や雪のときでも安心して参拝できるように配慮されています。この上棟式に合わせ、正午から敷地内を一般公開しました。越前大仏を一目見ようと市内外から約一万六千人が訪れ、スケールの大きさに感嘆の声が上がっていました。落慶まであと一年。市では周辺地域の整備とともに市民参加の「大仏協力会」(仮称)の設置準備や協賛行事の計画をすすめています。

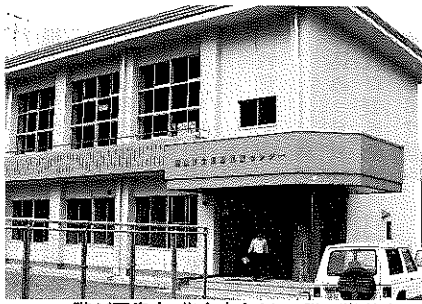

▲一階が図書室、集会室など、二階が遊戯室

北郷町坂東島に建設した北郷児童センターの落成式が、五月十日(土)、行われました。池田市長が「学年を越えた友だちづくりの場、そして地域活動の拠点として活用ください」とあいさつ、平木県厚生部長、笠羽県議会議員からお祝いの言葉がありました。センターには所長のほか専門員三人がいて、下校後の留守家庭児童を対象に余暇活動の推進や児童の健全育成に努めています。

## 北郷児童センター落成 余暇活動推進



▲復旧工事がすすめられている 谷トンネル付近

## 谷の土石流災害

この先も安全運転を! 勝山交通安全協会 け 復旧は7月上旬ごろ

五月三日(土)、北谷町谷の谷トンネル付近で大規模な土石流が発生、死者一人を出しました。この事故で、国道一五七号線は依然通行不能となっています。現在、勝山土木事務所によ

つて、谷川の仮設水路工事や土砂取り除き作業がすすめられています。このあと、梅雨時を控え、二次災害の危険もあり、その一帯で防護柵工事が行われます。復旧の見込みは、遅くとも七月上旬ごろになるとのことです。

五月二十一日(木)、市は、土石流災害の際、二次災害の危険をおして、行方不明者の捜索と道路復旧作業にあたった島田組(島田実也社長)に対し、感謝状を贈り、その労をねぎらいました。

## 温かい志

ありがとうございます

▽社会福祉事業にと 本町二丁目の足立春義さん(55)は「社会福祉事業に役立てて」と一千万円を市に寄付されました。市では社会福祉事業基金などに充て広く活用していきます。

▽北郷児童センターに備品を寄付 坂東島区(笠羽清右衛門区長)は児童センターへ移動ステージや演台など十三品目(百二十九万八千七百円相当)横井乾さん(坂東島(建設業)からはテレビや映写機など十四品目(百万円相当)の寄付をいただきました。

# お知らせ

市役所 ☎88-1111

## 児童手当 (二人めから対象に)

今年6月1日から児童手当法が改正され、二人めの子どもにも、手当が支給されるようになりました。

支給額は第2子 月額2,500円  
第3子以降 月額5,000円

ただし、第2子は、昭和59年6月2日以降(2歳未満)に生まれた子どもに限られています。

現在、児童手当を受けている人で、二人めの子どもが対象となる場合は「増額改定請求書」を提出ください。

## ■六月は現況届の提出期間です

— 児童手当 —

児童手当および特例給付を受けている人は、六月三十日までに「現況届」を市福祉事務所に提出してください。

この届け出は、支給を受けている人の前年の所得、養育の状況を届けてもらうものです。引き続き、手当が受けられるかどうかを決めたいです。ご注意ください。

この届けがないと、受給資格があっても六月分以降の手当が受けられなくなりますのでご注意ください。  
なお、窓口の混雑を避けるため提出日を指定する通知を差し上げます。なるべく指定

する日に提出されるようお願いいたします。

提出先 市福祉事務所児童係  
持参するもの ○六十年分源泉徴収票(写しでもよい)。  
○国民年金以外の年金加入者はその加入証明書。

くわしくは市福祉事務所児童係・内線384番へ。

## ■巡回お母さん教室

### 子育ての悩みを

日ごろ、子育てに悩みをお持ちのかたはいませんか。成長のこと、心の問題、しつけ



のあり方など相談したいことはありませんか。

それぞれ専門の先生を迎えて「巡回お母さん教室」(主催・県教育委員会)が開かれます。お気軽においでください。

日時 6月29日(日) 午前10時～午後3時

場所 教育福祉会館

内容 個人面接相談など。(専門の先生)

福井病院小児科医

佐竹 直子 氏

福井大学助教授・心理学

松木 健一 氏

藤島幼稚園園長・幼児学

杉山 法継 氏

早翠幼稚園副園長・幼児学

木戸美智好 氏

県教育研究所、研究主事

吉田 文武 氏

申し込み 6月18日(水)までに

市教育委員会社会教育課・内線367番へ。

## ■森林の激甚災害指定

### 倒木起こしに補助

今冬の豪雪で、勝山市は激甚災害(森林)の指定を受けました。

そこで被害を受けた森林を復旧(倒木起こし)した場合補助金が交付されます。補助対象基準は次のとおりです。

対象年齢 五～十五年生

区域面積 ○・一ヘクタール(一反)以上。

復旧率 三〇%以上

施業者 個人および森林組合

手続先 森林組合

期限 六月三十日(月)まで、

くわしくは市林務課・内線

261番か市森林組合 ☎88-

1325へ。

## スポーツ

### 参加者募集

## 市民マラソン

### 六月三十日締め切り

日時 7月13日(日)小雨決行

受付開始 午前8時半

開会式 午前9時半

会場 勝山海洋センター

走路 海洋センター前出発

― 田名部(2\*折返し地点) ―

― 清水島(3\* ) ―

― 竜谷(5\* ) ―

― 北野津又(10\* ) ―

種目

○2\*コース 小学女子の部

(高学年)

○3\*コース 小学男子の部

(高学年)、中学女子の部

一般・高校女子の部、一般

男子(四十歳以上)の部

○5\*コース 中学男子の部

一般・高校男子(三十四歳

以下)の部、一般男子(三十五歳以上)の部  
○10\*コース 一般・高校男子の部

参加料 小・中・高校生、一般とも一人 五〇円(スポーツ傷害保険料)

申込先 6月30日(月)までに市教育委員会体育課・内線369番へ。

## 婦人水泳教室

今年こそ

### カナヅチ返上

日時 6月24日(火)～7月24日(木)までの毎週火・木曜日、午前9時半～11時半

場所 勝山海洋センター

対象 四十歳までの婦人

会費 一、〇〇〇円

申し込み、問合先 6月19日(木)までに市教育委員会体育課・内線369番へ。

## 市民登山のつどい

### 赤兎山へ

日時 7月13日(日)、午前6時半市役所前集合(天候不順の場合は、前日午後7時45分に決定、通知します。)

行先 赤兎山(標高一、六二八㍎)、徒歩一時間半程度

定員 40人

参加費 一、五〇〇円

コース 市役所前―小原―林道終点―小原峠―赤兎山―ヒュッテ

その他 昼食、飲み物は各自で用意、雨具の用意も忘れず。

申込先 6月25日(木)までに市教育委員会体育課・内線369番へ。

# お知らせ

## くらしの講座 賢い消費者になろう

市では、市民の皆さんが、くらしに役立つ知識を身につけ、賢く強く行動する消費者”になつていただくために、次

のとおりに消費生活基礎講座を開講します。

応募資格 消費者問題に関心のある一般市民。

定員 三十人。

受講料 無料。

申込期限 七月十日(木)。

## 昭和61年度勝山市消費生活基礎講座日程

月日(曜)	時 間	内 容	担 当 機 関
7月23日(木)	13:30~14:00 14:00~15:30	○開講式オリエンテーション ○訪問販売など特殊販売について	福井県生活科学センター
7月24日(木)	13:30~15:00 15:00~16:30	○織物の組成と家庭用品品質表示について ○くらしと電気	通商産業検査所 福井支局 北陸電力㈱ 勝山営業所
8月20日(木)	13:30~15:30	○料理教室「お米を使って」	北陸電力㈱ 勝山営業所
8月21日(木)	13:30~15:00 15:00~16:30	○日々の生活管理と家計簿のつけ方 ○主婦と健康	福井県貯蓄推進委員会 勝山保健所
9月12日(金)	9:00~16:30	○一日教室(見学)	北陸電力㈱ 勝山営業所
9月22日(月)	13:30~15:00 15:00~16:30	○食品と添加物 ○くらしと税金	福井県生活科学センター 大野税務署
10月15日(木)	13:30~15:00 15:00~16:30	○合成洗剤と石ケン ○昭和初年の農村生活	福井県生活科学センター 天野俊也氏
10月16日(木)	13:30~15:00 15:00~16:30	○これからの生計 ”貯金と年金” ○開講式閉	福井県貯蓄推進委員会

## 市立図書館 だより

●貸し出しは無料  
1人3冊まで  
2週間以内

●開館時間  
平日、第2・4日曜の  
午前9時~午後5時  
土曜日は正午まで

●休館日  
第2・4以外の日曜日、  
国民の祝日、年末年始

●所在地  
教育福祉会館2階  
勝山公民館事務室隣  
☎88-0800

## 新着図書案内

- 赤川次郎著「幽霊心理学」
- 松本清張著「聖獣配列(上)(下)」
- 斎藤栄著「風の魔法陣(上)(下)」
- 夏樹静子著「わが郷愁のマリアンヌ(上)(下)」
- 遠藤周作著「スキヤングル」
- 八木

- 義徳著「家族のいる風景」
- 日本文芸家協会編「ザ・エッセイ」
- 吉行あぐり著「梅桃が実るとき」
- 早瀬圭一著「失われしもの」
- ロバート・パーカー著「誘拐」
- ジャック

## 講演会

### 緑のふるさとづくり

市では、緑化推進事業の一つとして記念講演会を開きます。多数ご来場ください。

日時 6月19日(木) 午後7時から

場所 教育福祉会館ホール

演題 緑と未来の文化都市勝山

講師 前東京大学教授(当市出身) 筒井迪夫氏

問い合わせは市林務課・内線261番へ。

ク・ビギンズ著「テロリストに薔薇を」 ●堺屋太一著「知価革命」 ●高寄昇三著「地方自治の選択」 ●稗田一俊ほか共著「蛙の一生」

●木村治美著「こころと技術革新」 ●マリー・ウイン著「子ども時代を失った子どもたち」 ●山谷えり子著「走りつづけて(父・山谷親平五千六百一回の朝)」 ●日本放送出版協会「大黄河第一巻遙かなる河源に立つ」 ●水上勉著「良寛を歩く」

## 水道利用の皆さんへ

## 水道管の掃除 を行います

市水道課では、水道管内の水アカやサビなどの取り除き作業を次の日程で行います。作業時間中は、水を出さないようご協力ください。

作業日程

日時 7月2日(水)、4日(金)  
9日(水)、11日(金)、23日(水)、25日(金)、30日(水)

午後10時~午前2時(雨天の場合は中止)

(お願い)

- 作業中は絶対に水を出さないでください。
- 作業時間内に水が必要な場合は、予備水を用意しておいてください。
- 作業時間を過ぎてから使用する場合、濁りがないか確認してください。
- 長時間放水しても濁りがとれない場合は市水道課・内線313番へ連絡してください。

## 応募

### 簡保・年金資金 写真コンクール

郵政省簡易保険局では、簡保創業七十周年、年金創業六十周年を記念して、「写真コンクール」作品を募集しています。

●第二十五回簡保・年金  
作文コンクール

応募対象▽小学生五・六年と中学生

テーマ▽簡保・年金に関するものか自由題

応募締め切り▽6月30日(月)までに勝山郵便局へ。

くわしくは勝山郵便局係 ☎87-2728へ。

テーマ▽簡保・年金資金の融資を受けて建設された施設を題材(当市には、本町市営住宅団地、克雪センター弁天緑地、荒土小学校校舎などの施設があります)

作品▽一般の部・四ツ切り



お知らせ
市役所
☎88-1111
テレフォンガイド
☎87-3100

今月の納付
市県民税
第1期分
下水道受益者負担金
第1期分
納期限6月30日(月)

婦人国内研修生募集

市教育委員会は、婦人リーダーの養成と視察研修で広く見聞を深めてもらおうと「婦人国内研修」を実施します。

巡回更生相談 目の相談受けます

先日、市内の主婦のかたから、次のような相談が寄せられました。
「郵便局から来たが、表札のない家は全戸付けてもらうことになった。四千八百円のところ、特別価格三千八百円にする」というが、信用できるか」という内容です。



表札の訪問販売

「郵便局から来たが、表札のない家は全戸付けてもらうことになった。四千八百円のところ、特別価格三千八百円にする」というが、信用できるか」という内容です。

編集後記

▼越前大仏一般公開の見学者は約一万六千人。取材をする報道機関もテレビ三社、新聞七社と、関心の深さをうかがわせました。▼この日、市長のメッセージを付けて飛ばした風船は、翌日、遠くは東京湾を一飛びし、千葉県長南町や鎌倉市や甲府市に着いたようです。拾った人からさつそく連絡がありました。この人たちが、これを御縁に訪れてくれれば幸いです。

海洋センタープール 監視アルバイト募集

期間 7月20日(日)～8月31日(日)。毎週月曜日が休み。勤務時間 午後1時～9時。募集人員 水泳のできる女子一人。年齢は問いません。給 三、六〇〇円。

相談コーナー

- 心配ごと相談
日時 6月25日(木) 7月9日(木)
場所 教育福祉会館身障者研修室
●法律相談
日時 7月2日(木)
場所 教育福祉会館身障者研修室
●結婚相談
日時 6月20日(金) 7月4日(金)
場所 教育福祉会館身障者研修室
●婦人相談
日時 6月21日(土) 7月5日(土)
場所 勤労婦人センター相談室
●社会保険相談
日時 6月18日(木)
場所 勝山商工会館
●人権・行政・交通事故相談
日時 7月10日(木)
場所 教育福祉会館1階和室

保健ガイド

- 3歳児・1歳半児健康診査
日時 6月27日(金)
場所 勝山保健所2階
●6カ月児健康診査
日時 7月11日(金)
場所 勝山保健所
●3カ月児健康診査
日時 7月4日(金)
場所 勝山保健所
●一般健康相談
日時 毎週水・木曜日
場所 勝山保健所
●心の健康相談
日時 6月18日(木) 7月2日(木)
場所 勝山保健所
●断酒会
日時 6月22日(日)
場所 市民会館

献血

- 日時・場所
6月26日(木) 午前10時～午後3時
7月4日(金) 午前10時～正午

日曜給油当番

- 6月22日(日) 酒井商店(元町) 大勝石油(滝波)
6月29日(日) 大勝石油(昭和町) 勝山商事(滝波)
7月6日(日) 勝山商事(沢) 市農協(中央)
7月13日(日) 竹内石油(勝山) 三谷石油(勝山)
7月20日(日) 酒井商店(伊波) 酒井商店(芳野)