

2 かつやま

昭和62年2月12日発行

発行 福井県勝山市 編集 企画課 住所 福井県勝山市元町1丁目1番1号 ☎(0779)88-1111(代)

主 な 内 容	■越前大仏開眼落慶 協賛イベントまとまる……………2P
	■左義長まつり……………3P
	■61年火災・救急統計……………4P
	■円高不況、特別融資について……………5P
	■市・県民税、所得税の申告……………6P
	■グループ紹介 左義長おはやし講習会……………8P
	■お知らせ……………10~12P



歳の市

1月25日(日)、本町通りで、木工、
わら、竹細工などの露店35店が立ち
並び、市内外から約2万2千人の人
出でにぎわいました。

人口(62.1.1現在) 男 15,080人(前月比+8) 女 15,983人(+2) 計31,065人 世帯数7,723(-5)



▲ 五月開眼を待つ越前大仏

越前大仏開眼まで100日

協賛イベントを計画

越前大仏市民の会

大仏まつりを開催

五月二十九日～三十一日

日本一の規模を誇る大師山清大寺越前大仏が、いよよ五月、開眼落慶します。この一大イベントをまことの活性化に結びつけようと「越前大仏市民の会」(会長・池田市長、会員・個人六百二十一、団体七十五)では、開眼落慶に向けた協賛イベントを検討してきました。このほど、その基本行事をまとめました。

越前大仏の開眼落慶が五月二十八日(木)と決まり、市や「越前大仏市民の会」では、開眼に併せた協賛イベントを検討、その基本行事をまとめました。計画では、落慶式典翌日の二十九日から三十一日の三日間を「越前大仏まつり」とし、市民あげての各種イベント

▽越前大仏開眼記念「ふるさと健康ウォーク」 5月31日(日)、弁天緑地・平泉寺
越前大仏の約八キロ。県内外から約三千人の参加者を予定。
▽福井の太鼓 5月30日(土)、県下の有名太鼓と地元太鼓の競演。
▽記念講演会 5月29日(金)。

▽勝山・みんなの歌発表会
▽全国水辺一〇〇選、日本の道一〇〇選パネル展示
5月28日(木)～31日(日)、弁天緑地や平泉寺参道をはじめ全国からのパネル展示。
▽日本海オリエンタリング
越前大仏大会(公認大会)
6月7日(日)、全国から愛好者約千五百人の参加予定。

▽開眼記念、さつきまつり 5月30日(土)～31日(日)。
▽大仏完成までの写真パネル展 5月28日(木)～31日(日)。
▽勝山(奥越)逸品コーナー 5月29日(金)～31日(日) 農産品、みやげ物、地場産品の展示、販売。
▽開眼記念全国アマチュア無線交信
▽ふるさと特急便(四季の味)
▽越前大仏開眼、単行本発刊(5月下旬)

▽大仏開眼稚児行列(検討中)
▽日中友好中国の旅(秋ごろ)
▽開眼記念「コンサート」 野外での星空コンサートも検討中。日程は夏ごろ。
▽越前大仏写真コンクール
▽川柳・俳句コンクール

5月29日(金)～31日(日)。
▽越前大仏建立記念「写真集」 発行(六月) 限定保存版
越前大仏市民の会では、この写真集の予約受け付けをしています。内容は、大仏が開眼までの足跡を追った写真、グラフィックです。A4版で一六〇ページ、一冊三、五〇〇円
予約申し込みは、市民の会事務局(市企画課内) ☎88-1111 内線232番
そのほか、開眼まつりポスター作成、観光勝山エコー葉書、案内看板設置などを予定しています。また、各関係機関や団体・商店街の協力を得ながら年間を通してイベントづくりも検討していきます。

あなたがつくる 勝山・みんなの歌募集

あなたの感性で あなたの心で
新しい勝山を表現した歌(詞)を募集します。

- 応募作品
 - 作詞、作曲のオリジナル作品。もしくは作詞だけでもけっこうです。
 - 勝山のイメージやゆかりのある作品。形式・内容は自由です。
 - 子どもからおとなまで幅広く歌えるもの。(民謡、演歌、ポップスなど)
- 応募方法
 - 歌詞は四百字詰原稿用紙にタテ書きにしてください。
 - 曲は5線紙を使用し、音符の下に歌詞を記入してください。
 - カセットテープによる応募でもけっこうですが、必ず楽譜を添えてください。
- 応募締め切りと送り先

締切日 4月15日(水)
送り先 〒911 勝山市元町1丁目5-16 勝山市教育委員会社会教育課内「勝山・みんなの歌」係

表彰
最優秀作品1編(賞状、記念品、副賞) 優秀作品2編(賞状、記念品、副賞) 作詞だけの作品は、優秀作品3編(賞状、記念品)
審査と発表
応募締め切り後、審査委員会で審査。最優秀作品と優秀作品は、「勝山・みんなの歌発表会」(※予定)の場で発表します。
くわしくは市教委社会教育課「勝山・みんなの歌」係 ☎88-1111 内線367番
主催 勝山市・勝山市教育委員会
協賛 勝山文化協会・越前大仏市民の会

六十二年火災・救急統計から 一人あたり千五百円を灰に

市消防本部は、昨年一年間の火災・救急統計をまとめました。

それによると、昨年中市内で発生した火災は、十件で六十一年に比べ四件増えました。

内訳は、建物火災が八件、林野火災二件となっています。

出火原因のトップは、ガスコンロ、いわゆる天ぷら油への引火とたばこの不始末で、それぞれ二件ずつ、以下布団の再燃、煙突・ボイラーの故障、たき火となっています。

火災による死傷者は四人、うち三人が尊い生命を失っています。これは昨年四月に発生した本郷保育園火災によるもので、園児三人が亡くなりました。

建物の焼失総面積は、六百八十二平方メートル、林野十三ヘクタールで、損害額は四千七百七十八万円にのぼっています。市民一人あたり千五百十六円のお金を灰にしてしまった計算になります。

一方、救急統計では、年間出動件数は三百八十六件、搬送人数三百八十八人でした。六十一年に比べ二十六件三十三人増加しています。

事故別では、急病によるものがいちばん多くて百七十八件、次いで交通事故九十件、一般負傷五十九件と続いています。交通・一般負傷は、や

三百八十人を救急搬送

や減少の傾向にあるものの、急病が大幅に増加してきています。特に、六十一歳以上の人は、全体の三二・八%を占め、高齢者への救急医療体制の充実が重要となってきました。

しかし、搬送の中には、特に救急車を必要としない軽症者も多く、タクシー代わりと思われるものも目立っています。

休・祝日や夜間に診療している病院、医院は消防署でわかりやすいので、「的確な判断で救急車の要請をお願いしたい」と呼びかけています。救急病院の問い合わせは、市消防署 ☎88-0400へ。



▲ 文化財を火災から守れ
旧成器堂門（今井三右衛門氏所有＝郡町2）で行われた火災防ぎょ訓練（1/21）

児童手当

新規該当者は手続きを

児童手当は、家庭生活の安定と次代を担う児童の健全育成、資質の向上を図ることを目的に設けられています。

受給資格要件に該当する人でまだ児童手当を受けていない人は、市役所へ申請の手続きをしてください。

児童手当の

受給資格と支給額

● 受給資格者

五十八年四月二日以後に生まれた児童を含む十八歳未満

の児童を二人以上養育していること。または、五十三年四月二日以後に生まれた児童を含む十八歳未満の児童を三人以上養育していること。

なお、自分の子どもでなくても、その子を監護し、一定の生計関係があれば手当を受けることができます。

（注）収入が一定額以上の人は児童手当は受けられません。

● 支給額

児童手当の額は、二人目の子どもについては、月額二、

ご存じですか

検察審査会

不起訴に十一人の目

検察審査会とは

有権者の中から各市町村の選挙管理委員会が、無作為に選んだ十一人の委員からなります。任期は六カ月間です。

審査はどのようなときに

犯罪の被害にあった人や犯罪を告訴、告発した人から、

検察官の不起訴処分を不服として、検察審査会に申し立てがあったときや必要と思われるときに審査を始めます。会議では、事件の記録を調べたり、必要に応じて証人を呼んだり、実地検分をして、検察官の不起訴処分のよしあしを審査します。

犯罪の被害者でありながら加害者が不起訴となり、その処分に納得がいかなければこの制度を利用し、正しい判断をゆだねることが出来ます。くわしくは福井検察審査会事務局（福井地方裁判所内）☎0776-2215000もしくは市選挙管理委員会☎88-11111内線212番へ。

請求の方法

申請の手続きは、市福祉事務所児童係 ☎88-11111内線383・384番へ。

今年四月一日に新しく対象となる人は、三月三十一日（火）までに手続きをすませてください。

段階的实施

◎ 四月一日からは制度実施二年めとなり、対象児は次のとおりとなります。

● 第二子分は、四月一日現在で満四歳未満児

● 第三子以降分は、四月一日現在で満九歳未満

◎ 三年めの六十三年四月一日からは、第二子以降義務教育就学前の児童が対象となります。

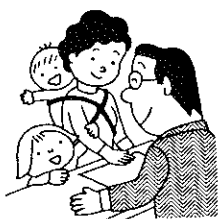

ご利用ください

特別融資と雇用促進制度

国の円高不況特定地域に指定

昨年十二月、円高不況地域への救済措置として、「特定地域中小企業対策臨時措置法」が公布され、当市もその地域指定を受けました。

これによって低金利の特別資金融資制度や雇用安定対策面で大幅な優遇措置がとられるようになりました。各制度の概要は次のとおりです。ご利用ください。

特定地域中小企業特別融資制度

〈貸し付け対象となる企業〉

◎ 一年以上継続して事業を行っている企業

◎ 県税を完納している企業

◎ 円高不況を乗り切るための計画の承認（県知事の承認を受けた企業）

認）を受けた企業、

◎ 次の要件のいずれかを満たすもの

第一種中小企業者 特定事業所（百五十七業種）または、特定事業所との最近の取引額が取引総額の二〇%以上を占める中小企業者

▽最近の売上高（三カ月間）が前年同期比で二〇%以上減少していること。

▽最近の受注残高（六カ月以内）が前年同期比で三〇%以上減少していること。

第二種中小企業者 第一種中小企業者以外の中小企業者

▽最近の売上高が前年同期比一〇%以上減少していること。

第二種中小企業者

年五・〇〇%

〈貸付期間〉

設備資金 七年以内（掘置期間二年以内）

運転資金 五年以内（掘置期間一年以内）

〈貸付限度額〉

八、〇〇〇万円（うち、運転資金は三、五〇〇万円）以内

〈申込・問合先〉

市商工観光課（☎88-1111 11内線323番）もしくは商工会議所（☎88-10463）へ。

① 新分野への進出に関する事業

② 事業の合理化、事業規模の適正化に関する事業など。

〈貸付金利〉

第一種中小企業者 年三・九五%

緊急雇用安定地域雇用対策について

円高不況で苦しむ地域に対し、雇用対策として、次のような優遇措置が受けられます。

一、五〇〇円を支給。

出 向 向 出 向 労働者の賃金を負担。中小企業は2/3、大企業は1/2を支給。

△ 特定求職者雇用開発助成金制度

この制度は、円高離職者の再就職の促進を図るものです。緊急雇用安定地域事業所からの離職者（四十五歳以上）を職業安定所の紹介で常用労働者として雇い入れた事業主に、助成金を支給します。

△ 雇用調整助成金制度

休業手当などを助成して、失業の予防を図るものです。助成内容は次のとおりです。

休業 業 業 中小企業は休業手当の3/4、大企業は2/3を支給。

教育・訓練 中小企業は賃金の2/3、大企業は1/2。および訓練費として一日一人

生活資金融資

利率0.7%引き下げ

市は、勤労者や市民の皆さんの生活安定に役立てていた勤労者生活安定資金、市民生活安定資金の融資利率をそれぞれ〇・七%引き下げました。

した。一月二十日から実施。

〈対象者〉

■ 勤労者生活安定資金

市内に住み、現在の職場に一年以上勤務している人。

■ 市民生活安定資金

市内に一年以上住んでいる人（勤労者も含む）

〈貸付限度額〉

一人 一〇〇万円以内

〈貸付利率〉

年五・二%（改定前五・九%）

〈返済方法〉

三年以内の元利均等償還融資制度のくわしいことは市商工観光課・内線323番へおたずねください。

市交通災害共済に加入を

2月中に申込書を送付します。

掛金 年間1人600円
見舞金 1万5,000円～100万円

3月は切り替え時期です。2月中に各区長、町内会長さんを通じて案内書と申込用紙をお届けします。万一の交通事故に備え、家族そろって加入しましょう。問合先 市企画課生活環境係・☎88-1111内線234番

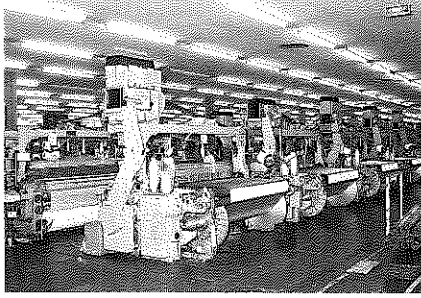

円高不況にあえぐ 繊維業界



市・県民税の申告はお早めに

申告期間は2/16 ~ 3/16

表1. 市・県民税の納税相談日

地区名	会場	月日
遅羽	遅羽農村環境改善センター	3月2日(月)
猪野瀬	猪野瀬公民館	3月2日(月)
野向	野向 "	3月3日(火)
村岡	村岡 "	3月3日(火)
鹿谷	鹿谷 "	3月4日(水) 5日(木)
平泉寺	平泉寺 "	3月4日(水) 5日(木)
北谷	北谷 "	3月6日(金)
荒土	荒土 "	3月6日(金) 9日(月)
北郷	北郷 "	3月9日(月) 10日(火)
勝山	教育福祉会館 身障者研修室	2月16日(月) 3月16日(月)

時間：平日は午前9:00～午後4:00
土曜日は正午まで

市・県民税

今年も、市・県民税、所得税などの申告時期を迎えました。申告期間は二月十六日から三月十六日までです。

期限間近になりますと市役所や税務署の窓口がたいへん混み合います。税務相談などを利用し、早めに申告しましょう。

申告しなければ

ならない人

- 六十二年一月一日現在、勝山市内に住所のある人で、
- (1) 所得税の確定申告をしなかった人。
 - (2) 給与所得者は、通常、申告する必要はありませんが、次に該当する人は申告しなければなりません。勤務先から市役所へ給与。

。支払報告書が提出されない人。

。給与所得のほかに、地代家賃、配当、原稿料、退職金(ただし、勤務先で分離課税される人は除く)がある人。

。所得税の源泉徴収を受けなかった家事手伝い人、ホステス、日稼ぎ労働者など。雑損控除や医療控除を受けたい人。

申告がないと不利になります

もし、申告を忘れたり、申告書に必要な事項が記入されていないなどがあると、所得控除や各種控除をしないで税額を計算することになります。余分の税金を納めることになり、とても不利です。該当する人は忘れずに申告しましょう。

納税相談を

ご利用ください

市では、皆さんに正しい申告をしていただくために、各地区ごとに納税相談日を設けます。日程や会場は、表1のとおりです。

所得

確定申告を

しなければならない人

- 次の人は、所得税の確定申告をしなければなりません。
- (1) 事業をしている人、地代や家賃収入のある人、土地や建物を売った人などで、六十一年中の所得合計額が基礎控除、扶養控除などの所得控除の合計額を超える場合。
 - (2) サラリーマンで、給与の年収が一、五〇〇万円以上の人、二カ所以上から給与を

税

受けている人、給与以外の所得金額が年間二〇万円を超す人。

なお、サラリーマンでも雑損控除や医療控除、住宅取得控除などの適用がある人は、確定申告をして税金の還付を受けることができます。

所得税など国税に関する納税相談は表2のとおりです。

くわしくは大野税務署(☎65-2180)へお問い合わせください。

表2. 国税関係の納税相談日

種目	会場	月日	種目	会場	月日
農業所得	市農協センター	2月18日(水) 19日(木) 20日(金) 23日(月)	贈与税	大野税務署	2月16日(月) 3月16日(月)
			譲渡山林	"	"
			一般相談	教育福祉会館 身障者研修室	"
営庶業	市民会館	2月27日(金) 3月2日(月) 3日(火) 4日(水) 5日(木)			

時間：平日は午前9時～午後4時
土曜日は正午まで

贈与税の申告もお忘れなく

六十二年分の贈与税の申告は、二月一日から始まり、申告期限は三月十六日です。贈与税は、個人から贈与を受けた現金、預貯金、有価証券、土地、家屋などの財産に

かかります。そのほか個人から著しく低い価額で財産を譲り受けたり、債務を免除してもらったりした場合でも課税対象となります。

税額の計算は、一年間に贈与を受けた財産の合計額(課税価額)から基礎控除額の六〇万円を差し引いた残額に税率を掛けて算出されます。贈与税には、配偶者控除や住宅取得資金の特例措置などがありますので、税務署でくわしくおたずねください。

くわしくは市税務課市民係(☎88-1111内線273、274番)へお問い合わせください。

「新成人の声」作文コンクール

優秀作品

私は今、一社会人として企業に働いています。一社会人といっても、まだ一年八カ月しかたっていない、いわば半人前の社会人です。

高校在学中には、進学、就職かで頭を悩ませました。それは、大学に進学して好きな陸上競技を続けるか、就職して地元でがんばってみるか、二者の選択に迫られたからです。

しかし、けっきょく自分の進路を決めたのは、長男でもあり、地元に残りたいという意思が就職を決めたきっかけであったと思います。

そして、先輩の勧めで、公益事業でもある電力会社への就職となりました。この仕事は地元の人にも親しみやすいサービス業であり、人との触れ合いが多いということにも引かれたからかも知れません。しかし、世間一般に学生生

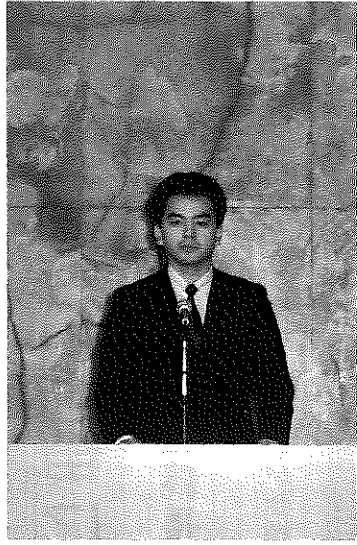

▲成人式で朗読発表する木下さん

とって、ただ両親の激励だけが自分の励みとなりました。

朝六時起床、始業三十分前に出勤、夜九時帰宅。一カ月があつという間に過ぎ、一日一日がたいへん疲れました。自宅からの遠距離通勤、ほんとうにつらい日が続きました。

会社での担当は検針といわれる仕事でした。一軒一軒のメーター器を調べ、数字を読みながら各家々を巡る日が雨の日も雪の日も、ほとんど休みなく続きます。ときには山奥へかんじき姿で、しかも一日

勝山に住んでいるだけで、勝山人の良さを知らないし、また人情味が不足しているとも耳にしますが、ほんとうのところはわかりません。しかし、最近の若者は愛想も悪く自己主義的に物事を考え「隣は何をする人ぞ」といった人間が多く、相手の気持ちにな

って考えるということが、不足していると思います。私も身も多分にこういった欠点を持つていることに気がつきました。そして、私一人の人間の言動が、勝山という私をは

ぐくんでいる地域を背負っていることにも気づきました。そのときから、言葉や行動には責任を持ち、相手の立場を理解し、真心を持って物事に対処するよう心掛け、ほんとうの勝山人の間、中身のあ

実社会を経験して

木下欣洋さん 北郷町新町

だが、当初思っていた勝山営業所ではなく、坂井郡へ配属となりました。世間知らずの私にとつて期待と不安の入り混じった心境でした。地理的なこともわからず、見ず知らずの人の中に飛び込む自分に

「私、勝山です」「あらそうですか。愛想もいいし、がんばっているの。うちの孫を嫁さんにもろておくれの」という会話でした。

「あんとどこから来てなるの」「私、勝山です」「あらそうですか。愛想もいいし、がんばっているの。うちの孫を嫁さんにもろておくれの」という会話でした。

ふと勝山という言葉を出したとき、自分が勝山人の間だと胸を張れたかどうか。今一歩下がって冷静に考えてみたい気持ちになりました。まだ

この四月、後輩が入社して

きました。仕事にやっと慣れた半人前の私は、教える身となったのです。自分の今までの失敗を先輩にはさせたくな

い、仕事を成し得たときの喜びを味あわせたいという気持ちでいっぱいでした。それには私も勉強が必要でした。毎日帰宅してから、明日はどのように教えようか、どう答えようかと、いろいろと

考え、眠れない夜もありました。学生時代にはなかった上下の人間関係、サービス業には重要視されるお客様への応対は、特に念入りに指導しま

した。しかし、後輩を指導する際にもいろいろと自分の足りないところが数多く出てきました。教えないければならないという

ことが数多く出てきました。教えないければならないということが数多く出てきました。教えないければならないということが数多く出てきました。教えないければならないという

仏と、夢のような法恩寺山の開発等、これから飛躍する勝山を、私たち若者の力でしっかり築きあげ、もっと若者が働き、住める活気ある「青年の町勝山」に変えるよう、我々一人一人が努力していきたいと思います。

新成人作文コンクールには二十四点の応募があり、その中から優秀作品三点、佳作九点

- 優秀作品▽木下欣洋(新町) 渡邦子(松ヶ崎) 松村千加子(北西俣)
- 佳作▽小林加奈子(志比原) 山内成美(薬師神谷) 松山和美(比島) 有島直孝(元町三) 竹本保治(郡町二) 安岡智佳子(滝波町一) 松明八千代(保田)

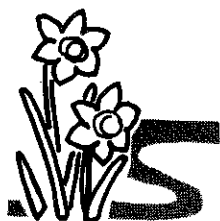

まつり本番に意欲

左義長おはやし講習会

月蝶よ花よ月と軽快なはやしが会場いっぱいには広がっています。

今月号は、今年で四回目を迎えた「左義長おはやし講習会」の会場をたずねました。



▲まつり本番を控え、意欲的に練習する受講生の皆さん

夜八時、ここは教育福祉会館の一室。昨年十一月から始まった「左義長おはやし講習会」に参加する皆さんが、練習の追い込みを汗を流しています。

このおはやし講習会は、今年で四回め。元禄時代から続く伝統の左義長おはやしを後世へ守り伝えようと、市や保存会が中心となって始めました。講習会用にと、市は三味線二十五台をそろえ、一般を対象に、おはやし方の養成に努めてきました。

今回の参加者は、男七人、女十四人の合わせて二十一人。職業も主婦、自営業、公務員



▶指はここを押さえて

などさまざまです。講習会は週一、二回で計十六回、夜七時から二時間行われています。今回から三味線のほかに笛が加わり、練習会場は一足先にまつりがやってきたように華やかです。

指導にあたっているのは、勝山左義長おはやし保存会(藤間義栄会長)の皆さんです。毎回参加者は、ほとんどが初心者のため、三味線の組み立てから音合わせと、手とり足とりの指導。なかなかたいへんようです。

藤間さんらは、「講習会が行われるようになって、約七十人が修了された。どしどし稽の上がついて腕に磨きをかけてほしい。左義長おはやしは、太鼓、三味線、笛、かねがそろってこそだ。これからも、正調の左義長おはよしの保存、後継者育成に力を注ぎたい」と講習会にかける期待も大きいようです。

参加者の皆さんも「早く習得し、なんとか今度のまつりには、おはやし方として加わりたい」とがんばっています。

二月に入って、各区の子ども会も、左義長太鼓の練習に入りました。道路沿いには左義長のほり旗が並び、まつりのムードを盛り上げています。まつり本番には、受講生の皆さんの稽の上で腕を競う姿が見られることと思います。

郷土人物史 ⑫

平泉寺の能面師

三光坊

室町時代文明のころ、平泉寺に三光坊があらわれた。本姓は千秋満広といい、鎌倉時代十作の一人夜叉の子孫と伝えられている。この時代、日本の能面作家十人を選んで十作という。そして三光坊は室町時代六作の一人に数えられる名匠であった。

若いころ比叡山、のち醍醐寺最勝院で腕を磨き、平泉寺に帰って来た。瘧疾と尉を得意とし、中でも尉面には創意がみなぎり、世に「三光尉」と称せられたのである。

三光坊の弟子の中から、越前出目家、大野出目家、近江井関家という能面作家三大系統が成立した。



三光坊作 能面笑尉

▲三光坊作の能面笑尉

のおい満照であった。はじめ越前府中に住み、三代秀満はかずかずの名品を生んだ。四代満永のとき江戸に移り、徳川將軍家御用を務めた。大野出目家は平泉寺僧大幸坊幸賢が始祖、初代が是閑、友閑がこれを継ぎ、間もなく京都に出て一家をなした。四代洞白、五代洞水は江戸中期の名工とうたわれた。また、近江井関家は、三光坊の弟子上総介親信にはじまる。白山山麓にあたる越前・加賀・美濃の各地に、能面の名品や、田楽・猿楽能が伝えられている。三光坊や出目家の活躍のあとがしのばれて奥ゆかしい。勝山でも、滝波に三面、谷に四面、現在は五穀豊饒を祈念する神様として尊崇すこぶる厚い。それぞれのむらでは二月十一日、十六日にお面さん祭りをを行うのである。(河原哲郎)

次回は多田太治右衛門

話題を追って



おめでとう二十歳

二百八十一人が巣立ち

▶ 誓いの言葉を述べる新成人代表

一月十五日(木)、六十二年成人式が教育福祉会館で行われました。今年新成人を迎えたのは男百三十三人、女百四十八人の合わせて二百八十一人。式典には、深谷教育委員長をはじめ、池田市長、水上議長ら多数の来賓が出席、新成人の新しい門出を祝いました。そのほか新成人による作文朗読やピアノ演奏、それに、クイズや恩師のビデオメッセージなどの楽しい企画が盛り込まれました。

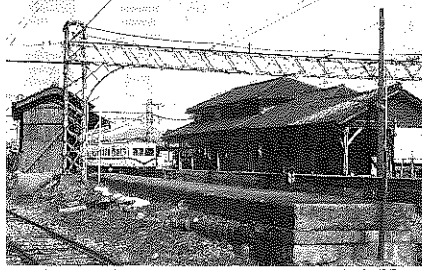
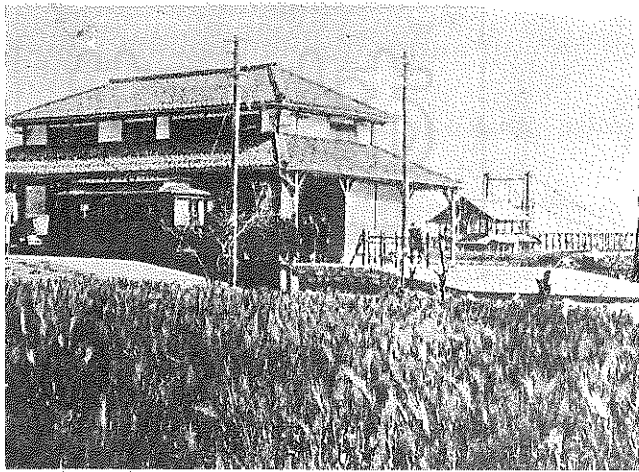

勝山駅

写真でみるまちの今・昔 ⑳

上の写真は、開設まもなくの勝山駅です。大正3年(1914)4月、4年の歳月をかけ福井～大野間へ北陸初の電車が開通しました。開通当時、福井～大野間を2時間半で結んでいました。現在も勝山駅は、市の表玄関口として大きな役割を果たしています。

子ども会対抗カルタ

164チームが熱戦



▲ 会場を埋め尽くしたチビっ子名人たち

二月一日(日)、各区の子ども会対抗による「第十七回カルタ大会」が成器西小学校体育館で行われました。大会には、三十三の子ども会から百六十四チーム(約八百五十人)が参加。低学年の部、高学年の部それぞれ、日ごろの練習の成果を存分に発揮していました。

火の鬼はそと

「福はうち、鬼はそと」と元氣いっぱい鬼に豆を投げつける園児たち。市消防署が毎年、節分行事に市内の全幼稚園、保育所を巡回し、防火教室を行っています。鬼にふんした消防署員も、園児のパワーに降参。二月二日(月)鹿谷幼稚園で。



▶ 市スキー連盟の指導員から指導を受ける皆さん



ナイタースキー教室

毎年人気を呼んでいる市教育委員会主催の「ナイタースキー教室」が一月二十六日から五日間、雁が原スキー場で開かれました。今年も定員(九十人)を上回る百十人が参加。今冬は、予想外の暖冬でスキー場は雪不足、予定を実技指導から講義に変更する一幕もありました。

お知らせ

市役所 ☎88-1111(代)

市育英資金の活用を

三月二日から受け付け

市教育委員会は、六十二年
度市育英資金貸与生を次のと
おり募集します。

(3)他の奨学資金を受けてい
ない人。

■決定基準
日本育英会の基準に準じま
す。

■応募資格

(1)市内に居住する人の子弟
(2)今春、高校や大学に進学
する人。もしくは、在学中
の人で、向学心に燃え学業
が良好でありながら、経済
的理由により修学が困難な
人。

■返済方法

おむね十年以内の割賦返
済(無利子)

■その他

貸与には所得制限がありま
す。家族構成などにより制
限額が異なりますので、く
わしくは市教委庶務課・内
線363番へお問い合わせ
ください。

■受付期間

三月二日(月)～二十日(金)

■申込先

市教育委員会庶務課(市民
会館二階)

育英資金の貸与区分と貸与額

貸与区分	通学別	貸与月額	貸与総額
国・公立高等学校	自宅	9,000 ^円	324,000 ^円
	自宅外	14,000	504,000
私立高等学校	自宅	21,000	756,000
	自宅外	26,000	936,000
国・公立専修学校 (高等課程)	自宅	9,000	216,000
	自宅外	14,000	336,000
国・公立専修学校 (専門課程)	自宅	22,000	528,000
	自宅外	28,000	672,000
私立専修学校 (高等課程)	自宅	21,000	504,000
	自宅外	26,000	624,000
私立専修学校 (専門課程)	自宅	30,000	720,000
	自宅外	37,000	888,000
国・公立高等専門 学校	自宅1~3年	11,000	自宅通学 924,000
	自宅外1~3年	13,000	自宅外通学 1,140,000
	自宅4~5年	22,000	
	自宅外4~5年	28,000	
国・公立大学 (短大含む)	自宅	22,000	大短 1,056,000 短 528,000
	自宅外	28,000	大短 1,344,000 短 672,000
私立大学	自宅	31,000	1,488,000
	自宅外	41,000	1,968,000
私立短大	自宅	30,000	720,000
	自宅外	37,000	888,000
大学院	(修士課程)	65,000	1,560,000
	(博士課程)	75,000	3,600,000

税務だより

確かめよう自動車税 廃車手続きなどは早めに

自動車、軽自動車やバイク
の税金は、毎年四月一日現在
の登録車に課税されます。
廃車(スクラップ)や譲渡
した場合、まっ消登録や所有
者変更の手続きをしないと、
いつまでもあなたに課税され
ることになります。

固定資産 課税台帳の縦覧

三月二日(月)から二十日(金)ま
で期間、固定資産課税台帳の
縦覧を行います。特に、土地
の異動や家屋の取りこわし、
新築などがある場合は、縦覧
のうえ確認してください。縦
覧場所は市税務課です。

おとしよりの皆さんへ

医療費の自己負担が変わりました

一月から実施

外来 一カ月 八〇〇円
(旧金額四〇〇円)

入院 一日 四〇〇円
(期限なし)

(旧金額三〇〇円)

ただし、市民税非課税世帯
に属する老齢福祉年金受給者
で、市長の認定を受けた人は、
これまでどおり、一日三〇〇
円(二カ月を限度)です。

国保税の滞納者には

国民健康保険税の滞納者には、
交付してある保険証を一度返
還していただきます。その代
わりに「資格証明書」を交付
します。

資格証明書で、医者にかかる
場合、いったん医療費の全
額を支払っていただくこと
になります。

くわしくは市保健衛生課・
内線301番へ。

一〇七七六―38―150
9)

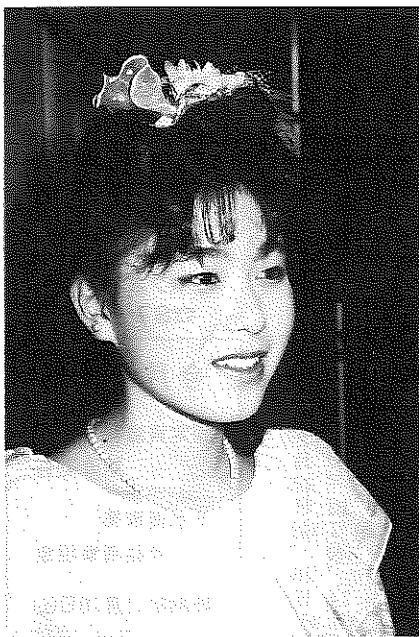

青春 ING

<4>

松山和美さん(20) 遅羽町比島

もつともつと勉強を

松山さんは、成人式の「新成人記念演奏会」に出場。ピアノをやる人なら一度は弾いてみたいという、ショパンの幻想即興曲「をみごと弾き終えたところ」で一言。

「二十歳といってもピンとこないんです。まだまだ人間としても未熟だし、これからもうんと勉強しなくちゃと思っっています。きょうは、とてもいい思い出となりそうです」。

ピアノは小学一年のときからで、今は大学のオーケストラでバイオリンを担当とか。将来は、「教師の道にすすみたい」と大きく夢をふくらませる二十歳です。

市立図書館だより 新着図書案内

教育福祉会館2階 ☎88-0800
(勝山公民館隣)

- ひろさちや著「般若心経、人生をこう生きてみないか」
- 松野純孝編「新宗教辞典」
- 外務省編「アジアハンドブック」
- 八木敏行著「情報公開、現状と課題」
- 長江裕明著「地球少女エリカ」
- 佐橋慶女著「全国のおじいさんの台所」
- 能井明子著「素適な女の生き方レッスン」
- 平凡社「気象の事典」
- 吉岡忍著「墜落の夏」
- 筒井迪夫著「童話と樹木の世界」
- 村井康彦著「茶の湯風土記」
- 茨木のり子著「ハンブルへの旅」
- 井上ひさし著「馬喰八十八伝」
- 大城立裕著「花の碑」
- 開高健著「夜と陽炎」

● 貸し出しは 一人三冊まで。2週間以内

● 開館時間
平日と第2・4日曜日
午前9時～午後5時
(土曜日は正午まで)

- 吉村昭著「海の祭礼」
- 三浦綾子著「雪のアルバム」
- 山崎洋子著「花園の迷宮」
- 黒川博行著「キャッツアイころがった」
- 北方謙三著「日付変更線」
- 佐藤愛子著「娘と私のただ今のご意見」
- 澤地久枝著「記録ミッドウエー海戦」

寄贈本

このほど「越前大仏市民の会」から市立図書館へ東大寺の大仏などに関する書籍十四冊の寄贈がありました。ご利用ください。

▽龍門鞆石窟、日本の美術5東大寺の大仏、NHK歴史への招待、図説奈良の大仏をつくる、日本の古寺美術6東大寺I、東大寺古寺巡歴I、大仏建立物語、おはなし日本歴史2奈良の大仏 など

不用品交換情報

譲ります

深井戸用動力水中揚水ポンプ
スノータイヤ ダブルベット
ラジオ 応接いす3脚 磁気いす
マイティーチャーカラ
ラオケセット 水屋 普通タ
イヤ オーバーロックミシン
パイオニヤミニコンポ スキ
ーウエアー テレビ 冷蔵庫
■譲ってください。

耕うん機 テープレコーダー
女自転車ミニ 二段ベッド
オルガン ピアノ ラジカセ
マッサージいす ぶらさがり
健康機 自転車幼児いす 家
庭用冷凍庫 除雪機 ポータ
ブルミシン

希望者は市消費者センター
(市企画課内)・内線232番

巡回家庭児童相談室 各公民館をまわります

家庭児童相談室では、家庭における適正な児童の養育、児童の福祉向上を図るために、次の日程で巡回相談を行います。日ごろ養育などで悩んでいるかた、お気軽にご相談ください。

家庭児童相談室では、家庭における適正な児童の養育、児童の福祉向上を図るために、次の日程で巡回相談を行います。日ごろ養育などで悩んでいるかた、お気軽にご相談ください。

相談員 ■家庭児童相談員
小林昭、山内徳子
母子相談員 伊藤元恵
くわしくは市家庭児童相談室(福祉事務所内)・内線387番へ。

巡回相談日程

月 日	場 所
2月20日(金)	平泉寺公民館
23日(月)	猪野瀬公民館
26日(木)	遅羽農村環境改善センター
3月2日(月)	村岡公民館
5日(木)	野向公民館
9日(月)	北谷公民館
12日(木)	荒土公民館
16日(月)	鹿谷公民館
20日(金)	北郷公民館
常 時	福祉事務所内 家庭児童相談室

時間：午前10時～午後3時まで。

ふるさとの料理講習会 再発見!! 郷土の味

県奥越農業改良普及所では、2月7日の「ふるさとの日」にちなんで、農村に伝わるふるさと料理講習会を開きます。多数ご参加ください。

受講料は無料です。

日 時 ■2月27日(金) 午後1時～3時

場 所 ■教育福祉会館3階
実演者 ■奥越農村婦人グループ
内 容 ■はまなみそ、からし漬、ごんごの和えもの、いちごいろいろ、さくら餅、甘酒、福神漬の作り方

定 員 ■30人
申込先 ■市農務課、内線251・252番へ。

相談コーナー

- 心配ごと相談
日時 2月25日(水) 3月11日(水)
午前10時～正午
2月18日(水) 3月4日(水)
3月18日(水) 午前10時～午後3時
場所 教育福祉会館1階和室
- 法律相談 (心配ごと相談と併設)
日時 3月4日(水) 午前10時～午後3時
場所 教育福祉会館1階和室
担当 乙部幸市郎弁護士
- 結婚相談
日時 2月20日(金) 3月6日(金)
3月20日(金) 午前10時～午後3時
場所 教育福祉会館1階和室
- 婦人相談—職場・家庭などでの悩みごとや結婚式の簡素化についてアドバイスします。
日時 2月28日(土) 3月14日(土)
午後1時～4時
場所 勤労婦人センター相談室 (電話による相談も受けます。☎87-3161)
- 社会保険相談
日時 2月18日(水) 午前10時～午後3時
場所 勝山商工会館
- 人権・行政・交通事故相談
日時 3月12日(水) 午前10時～午後3時
場所 教育福祉会館1階和室

保健ガイド

- 3歳児・1歳半児健康診査
日時 2月27日(金) 午後1時～2時半
場所 勝山保健所
該当児 3歳児 (59年2月生まれ)
1歳半児 (60年8月生まれ)
- 6カ月児健康診査 (61年9月生まれ)
日時 3月13日(金) 午後1時～2時半
場所 勝山保健所
- 3カ月児健康診査 (61年11月生まれ)
日時 3月6日(金) 午後1時～2時半
場所 勝山保健所
- 一般健康診査
日時 毎週水・木曜日 午後1時～2時半
場所 勝山保健所
- 心の健康相談
日時 2月18日(水) 3月4日(水)
午後2時～4時
場所 勝山保健所
- 断酒会
日時 2月22日(日) 午後1時～3時
場所 市民会館

献血

日時・場所
3月3日(火) 午前10時～午後3時
市農協組合マーケット前

日曜給油当番

- 2月22日(日) 笹木石油 (長山)、三谷石油 (勝山)、酒井商店 (伊波)
 - 3月1日(日) 市農協 (南)、酒井商店 (芳野)、大勝石油 (バイパス)
 - 3月8日(日) 酒井商店 (元町)、大勝石油 (滝波)、勝山商事 (小舟渡)
 - 3月15日(日) 大勝石油 (昭和町)、勝山商事 (滝波)、市農協 (北)
 - 3月22日(日) 勝山商事 (沢)、市農協 (中央)、竹内石油 (勝山)
- ()内は給油所名

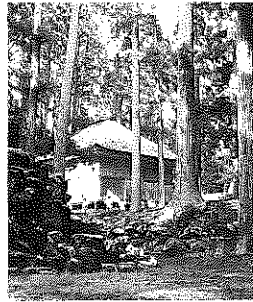

平泉寺

市生涯学習センターでは、次の日程で教養講座を開講します。テーマは、「奥越地方の歴史と宗教」です。多数受講ください。

場 所 教育福祉会館
内 容 〇白山信仰 〇平泉寺の盛衰 〇蓮如の布教と一向一揆 〇江戸時代の農民と宗教 〇神社と寺院

講 師 県史編さん課 本川幹男氏

申込・問合先 2月21日(土)までに市生涯学習センター事務局市教委社会教育課・内線367番へ。受講料は無料です。

奥越地方の歴史と宗教 講座生を募集

市生涯学習センターでは、次の日程で教養講座を開講します。テーマは、「奥越地方の歴史と宗教」です。多数受講ください。



市役所
☎88-1111
テレフォンガイド
☎87-3100

今月の納付

- 固定資産税 第4期分
- 下水道事業 受益者負担金
- 納期限 2月28日(土)

市民綱引き大会 出場チーム募集

第四回市民綱引き大会の出場チームを募集しています。前大会には、男女合わせて十六チームが参加。今大会にも多数ご参加ください。

日時 3月7日(土)、午後6時から
場 所 勝山海洋センター

選手構成 監督1人、マネージャー1人、選手8人、交代要員2人の計12人。
種 目 男子の部、女子の部
体重制限 男子正選手8人の合計560kg以内、女子は480kg以内。
ルール 県綱引連盟規則。
参加料 1チーム500円。(傷害保険料を含む)
申込・問合先 2月28日(土)までに市教育委員会体育課・内線369番へ。

休日救急当番医

- 2月22日(日) 石川医院 ☎89-1008
 - 3月1日(日) 武藤外科医院 ☎88-0266
 - 3月8日(日) 深谷病院 ☎88-0011
 - 3月15日(日) 竹下中央内科 ☎88-1121
- 診療時間：午前9時～午後5時
(注)医療機関の都合で変更する場合があります。問い合わせは市消防署☎88-0400へ。

リーダーバンクへの登録を

市生涯学習センター

近年、生涯学習の重要性が大きく叫ばれています。市生涯学習センターでも、市民の皆さんが生涯何らかの形で学習できるような機会をつくっています。

そこで、同センターでは皆さんの中から一技一芸に秀でたかたがたに、リーダーバンク(人材活用銀行)へ登録していただき、生涯学習の指導者として活躍してほしい人を募っています。

文化芸術、スポーツ、園芸などなんでもけっこうです。

編集後記

それぞの分野での豊かな経験をぜひご活用ください。登録方法は、住所、氏名のほか専門分野をご連絡ください。連絡先は市教育委員会社会教育課・内線367番まで。

▼五月の越前大仏開眼における協賛イベントの骨子がましまり、そのあらましを掲載しました。具体的な内容についてはまだ検討中のものが多く、決定しだいお知らせしていきます。▼一方、気がかりだった拝観料の額については、正月明けに施主側から千五百円程度との発表があり、今後の正式決定を待ちたいところ。いずれにしても朝夕気軽にお参りできる越前大仏にしてほしいものです。