

9 かつやま

昭和62年9月10日発行

発行 福井県勝山市 編集 企画課 住所 福井県勝山市元町1丁目1番1号 ☎(0779)88-1111(代)

主な内容

- 増える医療費にマツタを
国保医療統計から……………2~3P
- 62年度市表彰式……………4P
- 農地転用は許可を……………5P
- 青年国内研修レポート……………6~7P
- グループ紹介 勝山水墨会、
郷土人物史 林毛川……………8P
- 話題を追って……………9P
- お知らせ 市職員募集ほか……………10~12P



△丸山はつさん、明治24年6月生まれ。足が不自由な故かは、目も耳も良く、曾孫や玄孫(2人)に合うのが喜しみとのこと。



△木戸口三松さん、明治24年11月生まれ。いって元気で畑仕事が目課とのこと。

いつまでもお元気で

「敬老の日」を前に、九月四日から、池田市長は、市内の九十五歳以上(十五人)と八十八歳・米寿者(五十人)のかたがたを訪問。皆さんの長寿をお祝いしました。

市内の最高齢者は、北谷町木根橋の丸山はつさん、九十九歳。男性では、栄町三丁目の木戸口三松さん、九十五歳です。

人口(62.8.1現在) 男 15,046人 女 15,969人 計31,015人(+14) 世帯数7,730(+1)

医療費抑制には

健康管理と早期治療を

四十歳代といえは「働き盛り」家庭では一家の大黒柱です。ところがこの年代に入ると、とたんに脳卒中、心臓病、ガンなどの病気になる人が増えてきます。

県・市そして医療機関では、多くの生命を奪い続ける「成

人病」を重大視し、三者が一体となって予防対策に力を入れています。

四十歳以上を対象とした一般健康検査や健康相談を実施し、成人病の早期発見に努めています。そのほか、人間ドックの一部補助を行うなど、

便宜をはかっています。

しかし、まだまだ受診率は低く、成人病への認識の低さが見られます。六十一年度中に実施した集団検診を見ても、四十歳以上で受診したのは、三千五百七十人、二四・一％の受診率でした。

わたしたち一人ひとりが、もっと健康への自覚を持ち、成人病に対する十分な認識と対処が大事です。こうした努力が、ひいては医療費の抑制につながる、低い負担で安心して医者にかかることができるのです。

100世帯のうち96世帯で 医者通い

▲各地区を巡回する集団検診＝旭町で

市では、国保加入者で一年間無受診世帯を「健康優良世帯」として表彰しています。

成人病予防に関する検診、相談業務

一般健康診査

対象 市内十八歳以上の人(ただし、社会保険加入などで職場で受診できる人は除く)

内容 市内二十六会場を巡回 胸部、胃、子宮、大腸の検診、そのほか血圧測定、問

今年、表彰を受けたのは、百三十八世帯(百七十八人)でした。国保加入世帯は四千七十七世帯ですから約三・四％にしかありません。実に百世帯に対し、九十六世帯で何らかの病気により医者にかかっている計算になります。

死因ワースト3

脳卒中・心臓・ガン

ここ三年間(五十九年度～六十一年度)における当市の死因統計を見ても、死因トップが脳血管疾患二三・六％、次いで悪性腫瘍(ガン)二一・九％、心臓疾患一九・五％と続いています。

全死亡者(六百五十五人)の実に六五％の人が「成人病」で亡くなるという怖い結果が出ています。

成人病は、決して樂觀できる現状ではありません。成人病の克服こそが、幸せな老後を送り、明るい家庭生活が約束されることだと思います。

診など(会場によって異なります)。

日程は、全戸配布、個人通知で案内しています。

一般クリニック

対象 市内十八歳以上の人。

場所 勝山保健所。毎週水・木曜日、午後一時から二時半。

勝山病院長
野田暉夫さんに聞く



成人病予防

年1回の検診で
安心なくらしを

病院に來られる人の最近の傾向はいかがですか。

全国的傾向ですが、成人病患者が多くなっています。ただ、診察に來られる人は、かなり病状がすすんだ状態といえます。特に、成人病は自覚症状が少なく、知らず知らずのうちに悪化していることが多いんです。自覚症状があれば、かなり病状がすすんでいるとみなければなりません。

四十歳を過ぎたところが罹患率が高いといわれますが成人病は、若いころの不健康な生活などが要因となって壮年期から老年期にかけて発病しやすいといえます。

主な病気に、高血圧症、動脈硬化症、脳血管疾患、心疾患、悪性腫瘍(ガン)、糖尿病などがあり、これらを総称して「成人病」と呼んでいます。

予防のキメ手は何かありますか。

はっきりした予防対策というものはありません。アンバランスな食生活やストレスなど、日常の不健康な生活が引き金となることはありますがすべてではありません。

やはり基本的には、「自分の健康は自分で管理し、守る」ことです。そのためには、必ず年一回は定期検診を受けてほしいですね。四十歳を過ぎたら、なおさらです。

市が行っている集団検診や人間ドックを利用されたいですね。ガン治療の技術も年々向上し、早期発見であればほぼ完治するところまでいっています。胸部レントゲンであずき大の肺ガンをも発見できます。

成人病予防は、早期発見、早期治療こそが最善策だといえます。ぜひ、定期検診をして、健康で安心した生活を送っていただきたいと思っています。

六十二年度勝山市表彰

乾さんら二十一一人

市は毎年、市制施行を記念して、市政に功勞のあった皆さんを表彰しています。

六十二年度の表彰式は、市制記念日である九月一日教育福祉会館で行われました。

表彰されたのは自治功勞の乾吉一さんら二十一人で、池田市長からそれぞれ表彰状と記念品を贈り、その功勞に感謝の意を表しました。



▲ 池田市長から表彰状を受ける受賞者の皆さん

受賞された皆さんがた

(敬称略)

自治功勞

乾 吉一(59) 西妙金島
廣田与三次郎(59) 伊 波
長年、市議会議員として市政に貢献

消防交通功勞

下牧清三郎(58) 細野口
齋藤節治(52) 河 合
それぞれ地区消防団副団長として、地域防火思想の普及と市民の生命財産の保護に寄与

文化教育功勞

藤田蘇久俣(71) 本町一
長年、市社会教育委員、市文化協会役員として、社会教育、文化活動に寄与

保健衛生功勞

木下きみゑ(63) 本町一
山岸常子(70) 本町一
母子保健推進委員として、母子保健思想の啓発に尽力

社会福祉功勞

村上行雄(66) 本町二
木下康子(66) 松 田
丸山一治(78) 昭和町一
瀧田八郎(77) 長山町一
上山武雄(69) 大 渡
立平重平(67) 上森川
山内富美子(73) 保 田
長年、民生児童委員として社会福祉に寄与

産業功勞

宇野龍一(59) 元町一
長年、商工会議所議員として、商工業振興に尽力
木下茂吉(74) 若猪野
長年、市農協理事として、農業振興に尽力

安居守定(62) 保 田
市身体障害者連合会会長と

年金だより

各種届け出を忘れないで

将来、年金を受けるには、まず年金制度に加入することから始まります。

厚生年金や各種共済組合の加入は、それぞれの勤務先で加入手続きを行います。農業や自営業、サラリーマンの奥さんらは、自分で加入手続きをしなければなりません。

必要な届け出は

農林業の従事者、自営業者(第一号被保険者)

満二十歳になったとき、もしくは会社等を退職して自営業を営むようになったときは「資格取得(種別変更)届」を市民課年金係へ提出してください。

厚生年金や各種共済組合の加入者(第二号被保険者)

厚生年金などへ加入と同時に

に、国民年金の加入者となります。自分で加入手続きをする必要はありません。

ただし、自営業者やサラリーマンの奥さんが、会社へ就職し、厚生年金などの加入者となったときは「種別変更届」を市民課年金係へ提出してください。職場の健康保険証と印鑑、年金手帳が必要です。

厚生年金や各種共済組合の加入者に扶養されている奥さん(第三号被保険者)

厚生年金などに加入している人と結婚したり、会社を退職して被扶養者となったときは「資格取得(第三号被保険者該当)届」を市民課年金係へ提出してください。そこで第三号被保険者の確認を受ける必要があります。

配偶者が転職し、加入する年金制度が変更になる場合も「種別変更・確認届」が必要です。

届け出を忘れ、あなただけが無年金者とならないようご注意ください。

年金について、くわしくは市民課年金係 ☎88-1111 内線 294番へおたずねください。

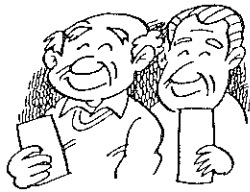



近く増改築される
荒土公民館

公民館
最新
NO.4
レポート

農地転用は許可が必要

無断転用は法律違反

農地転用とは

一、農地を住宅敷地や工場敷地、道路、山林など農地以外の用途に転換することです。資材置き場、飯場、砂利採取場などへの一時転用も含まれます。

二、土地が農地であるかどうかは、現況によって判定されます。たとえ土地登記簿上の地目が農地でなくても、その土地が現に肥培管理され耕作されていれば、転用には許可が必要です。

三、農地以外にも、採草放牧地の売買などを伴って転用する場合も、許可が必要です。ただし、所有者、利用者が自ら転用する場合には許可はいりません。



だれもが気軽に立ち寄れる
ふるさとセンターに。

荒土公民館

荒土公民館は、霊峰白山を望む地にあり、古きよき伝統を踏まえ、「だれもが住みたくなるふるさとづくり」を目標し、さまざまな活動をしていきます。

まちづくり活動としては、荒土町ふるさとづくり推進協議会が中心となって、地域の各種団体と連携をとり、環境美化運動などを展開しています。学習活動では、情報化社会での多様化する環境の中で、地域住民のニーズにこたえな

がら、地域の特性を生かしたものを——と努めています。しかしながら、これらは一朝一夕に成し得るものでなく一人ひとりの努力と地域一体となった「学習コミュニティづくり」がたいせつ。そのためにも、わたしたちの身近なところで「メダカの学校」をたくさんつくる必要があります。特定の人ではなく、だれもが気軽に立ち寄れる、ふるさとセンターづくりを目指しているところです。

障害者の雇用を促進するために、障害者の皆さんの職業的自立の自覚と不断の努力に加えて、各事業主のかたがたの理解と積極的な取り組みが望まれます。このため、九月一日から九月三十日までを「障害者雇用促進月間」と定め、雇用推進に努めています。

転用する場合、事前に相談を

農地を農地以外にする場合（転用）には、法律による制限があり県知事または農林水産大臣の許可が必要です。許可申請をする前に、農業委員会に相談し十分な指導・助言を受けたうえで円滑な手続きをすすめてください。

転用面積が二ヘクタールを超える大規模な転用の場合は事前審査制度が設けられています。無断転用者には、工事などを中止させ、もとの農地に復元させることがあります。これに従わない場合は、最高三年以上の懲役または百万円以下の罰金に処せられます。

手続きの流れ

一、転用する農地の面積が二ヘクタール以下の場合には、農業委員会を経由して県知事に申請書を提出します。二、二ヘクタールを超える場合は、農林水産大臣を経由して農林水産大臣に申請書を提出します。

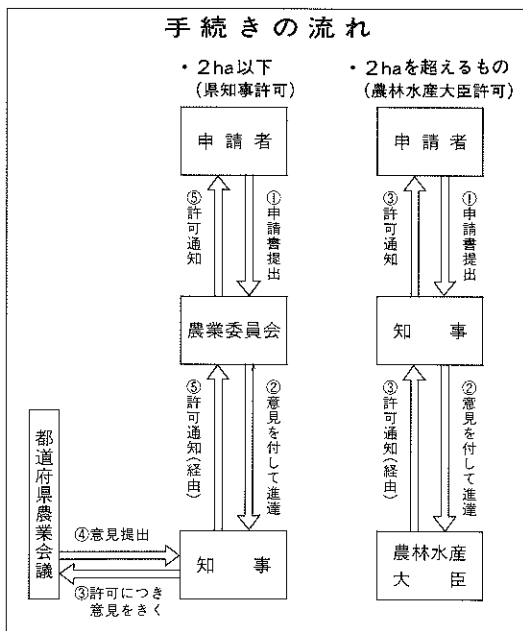

9月は障害者雇用促進月間

障害者をつくる努力と

育てる企業

一人でも多くの障害者が働く職場を得て、社会活動の一翼を担い、働く喜びと生きがいを持てるよう、事業主の皆さんのご理解とご協力をお願いします。

障害者雇用促進法に基づき各種助成制度があります。くわしくは、大野職業安定所

66-2408もしくは同所勝山出張所 ☎88-1286へお問い合わせください。

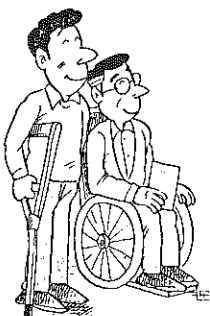

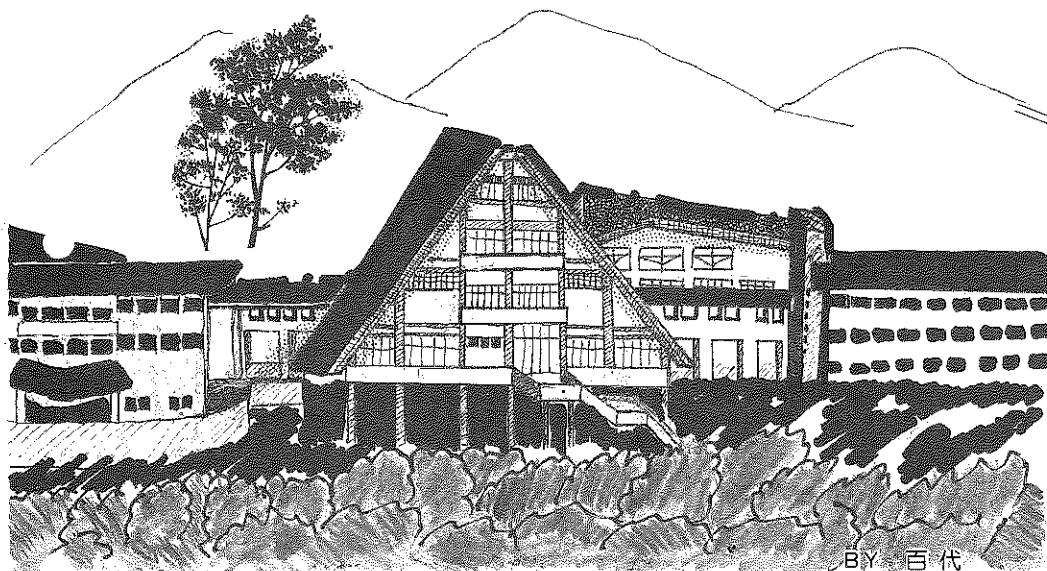

国内研修レポート IN NORIKURA

市教育委員会では毎年、青年自身の資質向上と青年リーダーの育成を目的で、青年国内研修を実施しています。これまでに参加した多くの青年が、研修の成果を地域や職場で生かしています。

今年も国立乗鞍青年の家で、7月31日(金)から8月3日(月)まで、3泊4日の研修を行いました。この研修に10人の青年が参加しました。

自然に恵まれた乗鞍での研修成果を、参加者の皆さんにレポートしていただきました。

心を感じ合った四日間

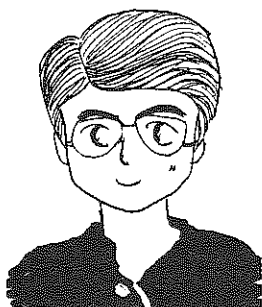

たった四日間でしたが、面識のない十人が規則正しい生活の中で、ときには楽しく、ときには真剣に取り組む、有意義な時間でした。だからこそ、この十人の友情をいつまでもたいせつにしていきたいと思えます。

(伊藤寿康・郡町一)

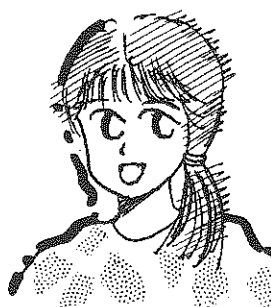

3分間スピーチは乗鞍に着いて最初の研修。将来の夢、職場でのこと、学校でのこと、青年団のこと、みんな思い思いのことを話しました。ちょっとびり照れくさそうに何を話そうか、いろいろ迷う様子。そんなところがとても新鮮で素顔のみんなが大好きになりました。

(吉田真紀子・志田)



▲ やっぱり来てよかった
=青年の家前で



▲ 近くの山野でオリエンテーリングに挑戦

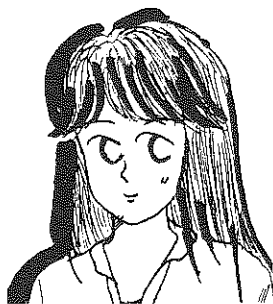

オリエンテーリングは初めての経験。作戦を練る班、山の中を野性のごとく進む班などさまざまでした。とてもつらかったけど、みんなとても仲が良く、ゴールに入ったときは喜びでいっぱいでした。

(永下美代子・木根橋)

朝夕の集いでは、他の団体といっしょにラジオ体操やゲームなどをして、楽しく過ごしました。毎日の団体紹介では、高校生ばかりの中で、「青年団」という響きに年齢の差を感じた四日間でした。

(江端民代・平泉寺)



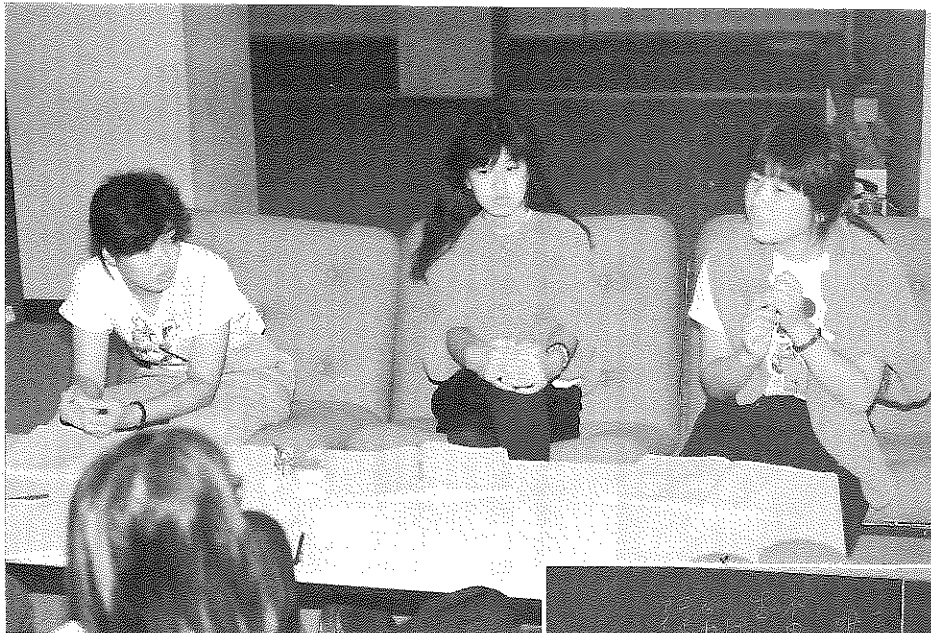

▲ 仕事のこと、友人のこと……話は尽きない

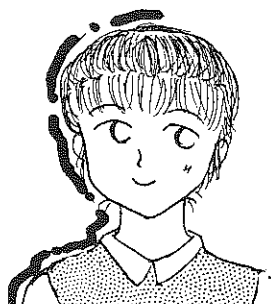

青年の家へ向かう途中、高山民俗村を見学。風情のある歴史を感じられる良いところでした。また、高山市内の町並みは、気持ちをホッとさせたくれました。今度はゆっくりと見学してみたいです。
(新谷知子・沢町二)



私は今回の研修で、人と人との心のふれあいのたいせつさを知りました。互いに協力し、励まし合いながら行動する。そんな経験を青年活動や職場で役立てたいと考えています。来年も多くの人が参加してほしい。
(土谷竜治・本町二)

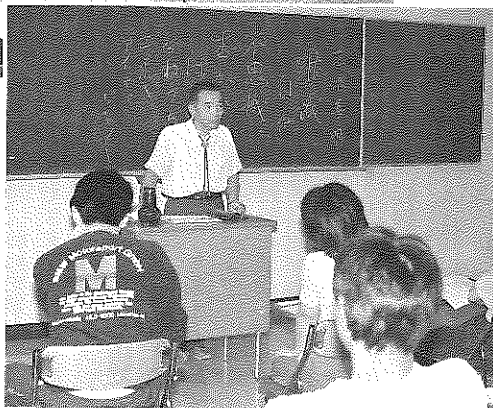

▲ 久しぶりに学生時代に帰って講義



男性と女性に分かれて、それぞれ「理想の男性・女性とは」というテーマで意見を述べあいました。一人ひとりの考える恋愛観や、跡取り問題など、結婚観について真剣に話し合いました。
(上山寛泰・大渡)



▶ 研修も後半、もうみんな仲間

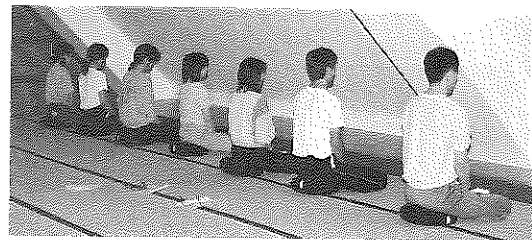

▲ 壁に向かって瞑想

自己再・発見!!



「人には自己を見つめ直さなければならぬ時がある」
「正しい姿勢・忍耐力を身につけることができる」
長時間させられた座禅でしたが、このような良さを身にしみて感じました。
(織田守・昭和町一)

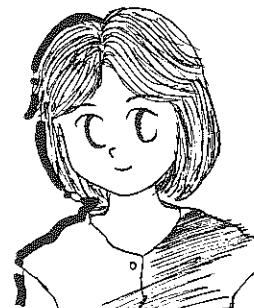

大ハッスルしたレクリエーション。年齢が高くなるにつれてステップがうまく踏めない。大男が踊っているようでなんと様にならない。でもとてもいい汗をかいた研修でした。今度はバッチリきめてデイスコでフォークダンスを……!!
(笹木美由紀・長山町一)

青年の家の生活は、朝六時半に起床して夜十時半に就寝。とても規則正しいものでした。時間の使い方無理と無駄がなかったため、夏になると生活のリズムが狂いがちな私たちにとって、充実した毎日でした。
(岩本百代・岡横江)



幽玄の世界に魅せられて

勝山水墨会

今、水墨画が静かなブームを呼んでいます。日本人の心にピッタリくるのでしょうか。今月号は、余暇活動の中で水墨画に親しんでいる「勝山水墨会」の皆さんをたずねました。



▲ 作品を手に、講師の田中さん(写真中央)と

水墨画を習いたいという人たちが仲間づくりを始めて、今年で六年めになります。

勝山水墨会(藤丸憲治代表会員二十五人)は、五十六年秋に発足、初めて筆を持つばかりでスタートしました。

墨一色で表現される幽玄の世界に魅せられた人ばかりです。勉強会を月二回、教育福祉会館で行い、毎回十五人ほどが参加しています。

発足時からずっと指導をしている日本南画院会員、青玲社(直原玉青主宰)会員の田中豊治さん(72)「荒土町北宮地」は、水墨画の魅力に「墨に五彩ありといわれるように、



▶ 勉強会で

にじみやかすり、濃淡によって心を表現する水墨画は、実に奥深い味わいがあるんですよ」と語っています。田中さんの話によると、水墨会の皆さんはたいへん熱心で、上達も早く教えがいがあるとか。とにかく「楽しく描いてもらうことがたいせつ」と会の成長をとて喜んでいきます。

主な活動は、年二、三回の色紙展や市文化祭出展などがあり、自慢の作品を一人でも多くの人に観てもらいたいと積極的に展示会を開いています。

この会のまとめ役、藤丸憲治さん(72)「本町一」も「技術的にはまだまだだけど、出来上がった作品を眺めると、ここが生きがいになっている。初めての人もすぐ、水墨画の魅力のとりこになるはず。興味のある人は、どしどし参加してほしい」と呼びかけています。

一方、趣味とはいえず、題材捜しもなかなか、たいへんなようです。時間を見つけては、野花のスケッチをしたり、山あいの集落などへ遠出することもあるそうです。

会員の皆さんは、「持ち寄った作品をみんなで批評し合ったり、制作の苦労話を聞いてもらうのも楽しみの一つ」と和気あいあい。水墨画を通しての仲間づくりが大きく広がっています。

郷土人物史 ⑱

藩政を刷新した

林 毛川

林毛川は天保十一年(一八四〇)四月、三十九歳のとき勝山藩の家老職に就任した。

このとき、八代藩主小笠原長守はわずかに六歳であった。

当時は天保大きな直後であり、藩政改革、人心安定のため、卓抜した識見と強力な実行力を伴う政治家の出現が必要であった。

毛川は優れた経世家でもあった。翌天保十二年、「時務拙論」を書き「寛」と「猛」の中庸による仁政のあり方を説いた。また、「藩政要務」八カ条によって藩政改革の基本方針を明らかにした。

この年はまた泰魯齋の「学校造立」の進言を受け、直ちに読書堂を開設、十四年五月成器堂と改称した。そして、



▲ 林毛川肖像画

もっぱら文武兼修と知徳兼備を力説し、嘉永六年(一八五三)、成器堂に孔子像をまつて積奠(孔子をまつる中国伝来の儀式)を挙行した。

毛川は長山で講武台の建設をすすめ、安政二年(一八五五)に完成したが、民心の離反、反対派の批判にあり、同年十月に失脚した。

毛川の改革の中で、特筆すべきものは、嘉永六年の「煙草改会所」の設置である。会所は、木棉屋吉右衛門宅に置き、元締も町の大商人を任命した。これによって、農村で生産された煙草は会所に集められ、商人の手によって各地に売り出された。明治に入ってから「勝山煙草」の名声は、想像以上のものがあつたのである。いうまでもなく、品種改良、刻みの技術に研究を重ねた結果であつた。

林毛川、字は季梁、名は芥蔵、勝山を潤す毛谷川の水にあやかつて毛川と号した。安政五年七月、五十七歳をもって没した。

(市史編さん委員 沢田治衛)

次回は林雪蓬

話題を追って

歴代藩主の風流展 書画百余点を展示

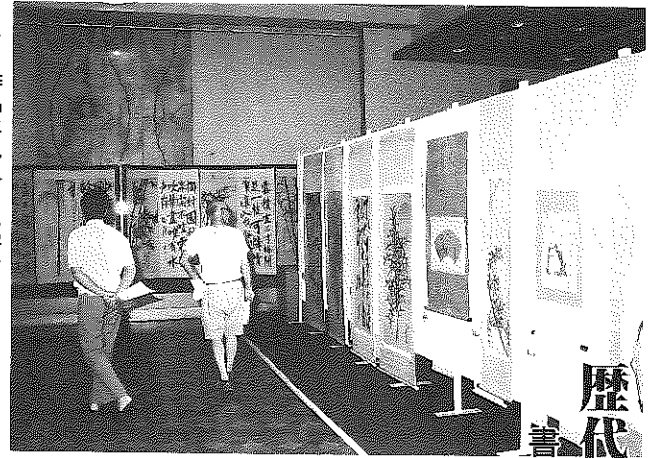

▶ 作品に見入る見学者

八月八日から一週間、旧藩主の小笠原氏の書画百余点を集めた「歴代藩主風流・特別展」が開かれました。会場の教育福祉会館ホールには、市内の各家に所蔵されている軸や額、びょうぶ、など百三十二点が展示されました。また、東京在住の現当主長定氏の絵画や彫刻も展示され話題を呼びました。

この期間中、約千人の人が訪れ、小笠原氏の格調高い文化芸術をたのうしていました。

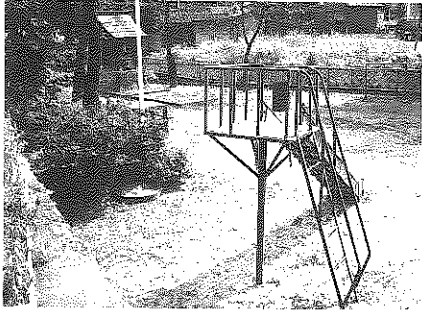
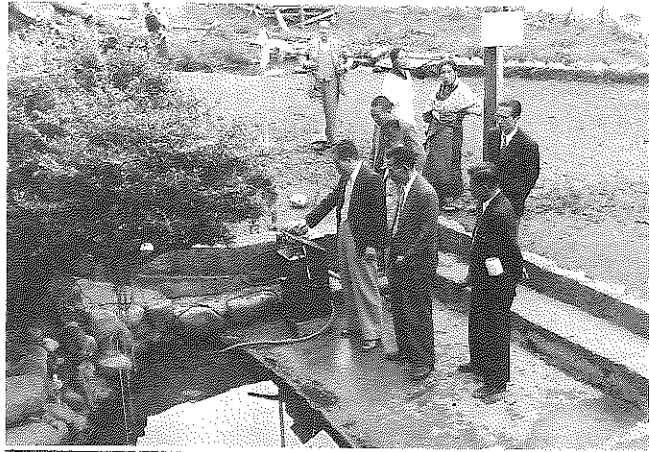

上後の清水

写真でみるまぢの今・昔 ③⑥

昔は七里壁の下方の町のあちこちに清水が湧き出し、人々の生活に大きな恵みと潤いを与えてきました。

上の写真は昭和26年ごろの上後の清水です。今はすっかりかれ、清水の跡も埋められ昔のおもかげはありませんが、お不動さんの祭りは、地区壮年会の手で続けられています。

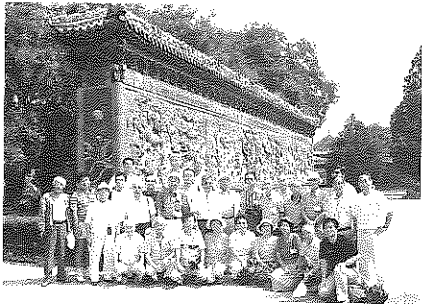

北京・北海公園内にある「九龍壁」。この九龍壁が、越前大仏境内に再現されている。

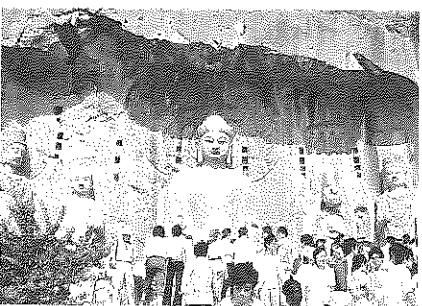

越前大仏のモデルとなつた洛陽郊外にある龍門石窟像と対面。

第1次 日中友好訪中団

未長い交流を確認

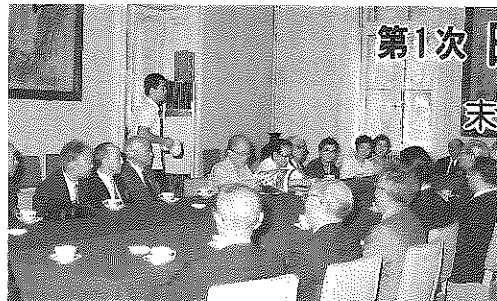

▲ 中国対外友好協会と孫平化氏と懇談する訪中団一行。

勝山市日中友好協会の第一次訪中団（池田勤也団長、三十人）は、八月二十二日から八日間、北京、洛陽、西安などの各都市を訪問し、日中友好のきずなを深めてきました。今回の訪中は、中国・中日友好協会の招待を受けた公式訪問で、各地で熱烈な歓迎を受けました。

初日、北京で孫平化（ひら）中日友好協会長らと一時間余り懇談。「今後も両国、両市の友好の輪を広げていこう」と確認しました。

洛陽では、洛陽市長を表敬訪問。洛陽・武振国市長は「越前大仏を友好のシンボルとして各分野での交流を深めたい」と、今後も勝山市民の訪問を快く受け入れることを明らかにしました。

第39回県民体育大会 上位結果

八月八日(土)から三日間、県下七市八町の会場で第三十九回県民体育大会が行われました。当市からは白木督三団長以下、選手役員四百三人が参加各競技に健闘しましたが、総合順位では前回と同じ八位でした。上位入賞者は次のとおりです。

団体の部

一位 バドミントン男子(五年ぶり優勝)

二位 山岳男子、山岳女子

三位 バレーボール女子、ハンドボール、ソフトボール男子、バドミントン女子、弓道女子、アーチェリー男子、(男子千六百リレー)

個人の部 (敬称略)

▽水泳百メートル自由形二位 岩崎信彦(旭町二)▽同百メートル背泳二位 岩崎信彦(旭町二)

▽陸上走り高跳び一位 道林源士(新保)二〇一〇大会新記録

▽同女子三千メートル一位 村木みつる(赤尾)

一〇分四三秒五〇大会新記録

▽同女子二百メートル三位 山内彰子(境)

▽相撲個人戦一位 大谷順一(別所)

▽アーチェリー女子一位 阿部洋子(旭町二)

▽ボウリング女子二位 松原恭子(郡町二)

お知らせ

市役所 ☎88-1111(代)

市職員採用試験

受付期間 九月二十一日～十月三日

六十二年度の勝山市職員採用候補者初級試験を次のとおり行います。

▽第一次試験

日時 10月25日(月)午前9時
会場 大野高等学校(大野市城町二一四)

▽試験区分と採用予定人員

事務……………四人
消防(男子)……一人

▽受験資格

・昭和三十八年四月二日から同四十五年四月一日までに生まれた人。
・日本国籍のない人、禁治産者など、そのほか欠格条項該当者は受験できません。

▽第二次試験

日時、場所は第一次試験合格者に直接通知します。試験内容は、口述試験、身体検査など。

▽申し込み受付期間

9月21日(月)～10月3日(土)まで(日曜、祝日を除く)。平

日は午前8時半から午後5時。土曜日は正午まで。郵便は十月三日消印有効。

▽申し込み方法

受験希望の人は、市人事課交付の申し込み用紙に必要事項を記入の上、写真無帽、六六×四、六カ月以内撮影のものをはって、同課へ提出してください。

郵送で申し込み用紙を請求する場合は、封筒の表に「職員採用試験申し込み用紙請求」と朱書きし、あて先を明記した返信用封筒(六十円切手をはったもの)を同封ください。

くわしくは市人事課・内線222番へお問い合わせください。

入場券発売中

芸術劇場・文化講演会のご案内

問合せ 市教育委員会
社会教育課・内線367番

中国浙江省民族歌舞団

民族舞踊と音楽の調べ



とき 10月30日(金)午後6時30分開演
ところ 市民会館大ホール
入場料 大人 1,500円
高校生以下 1,000円

小沢昭一氏の文化講演会

「明日のふるさと」と題して

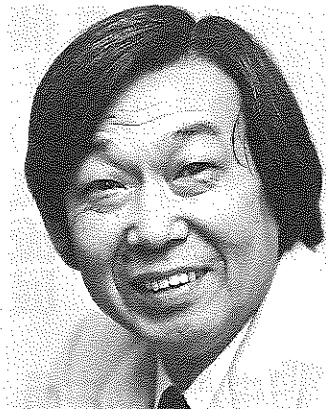

とき 11月8日(月)午後1時30分から
ところ 市民会館大ホール
入場料 100円

いずれの入場券とも市教育委員会もしくは各公民館で発売しています。

賢い消費者になろう

市では、次のとおり消費生活基礎講座を開講します。

受講料 無料
申込期限 九月三十日(水)
くわしいことは、市企画課(☎80-1111内線234番)へお問い合わせください。

▼ 講座内容

開講月日	開講時間	内 容	担当機関
10月12日(月)	13:30~14:00	開講式 オリエンテーション	県生活文化課
	14:10~15:30	消費者の自覚	
10月14日(水)	13:30~14:50	食品の選び方(添加物と表示)	県生活科学センター
	15:00~16:20	繊維組成と品質表示	通産検査所 通産出張所 通産検査所
10月16日(金)	9:00~16:00	目で見ると健康(企業見学)	北電機勝山営業所
10月21日(水)	13:30~14:50	家計簿のつけ方実習	県貯蓄推進委員会
	15:00~16:20	くらしと健康(主婦の健康)	勝山保健所
10月23日(金)	13:30~14:50	訪問販売のワナ	県生活科学センター
	15:00~16:20	くらしと税金(贈与と相続)	大野税務署
11月13日(金)	13:30~16:00	お米を使つての料理講習	北電機勝山営業所
11月16日(月)	13:30~14:50	身近な省エネルギー	県生活文化課
	15:00~16:20	ふるさとの歴史	河原哲郎氏
11月18日(水)	13:30~14:50	くすりの知識	県薬剤師会
	15:00~16:20	電気を安全に使う知識	北電機勝山営業所
11月20日(金)	13:30~14:50	これからのくらしと生活設計	県貯蓄推進委員会
	15:00~15:30	閉講式	

親子体カプクリ大会

マラソン、ウォークラリーなど

秋の一日、親子でいっしょにスポーツを楽しんでみませんか。

リエーション
申し込み締め切り 10月3日(土)までに市教育委員会体育課・内線369番へ申し込んでください。参加料は無料です。

日時 10月10日(土)(体育の日) 午前9時受け付け
場所 勝山海洋センター
内容 親子マラソン、親子ウォークラリー、親子レク



青春 ING

<11>

いたわりの心を実感

中山陽子さん(20) 短大二回生
|| 本町二丁目



八月十日、十一日と東山いこいの森で開かれた「ふれあいキャンプ」に友人と二人でボランティアとして参加。市内の在宅障害者ら約六十人とともに一泊二日の野外活動を体験しました。

「とても気持ちのやさしい人ばかり。山道を歩いていても、むしろ私たちに「気をつけて」と声をかけてくださるなど、他人へのいたわりを実感した」と、非常にいい思い出になったようです。

今年の夏は、児童養護施設や保育所での実習、キャンプ指導員として大忙しの毎日。卒業後は、福祉関係の仕事に就きたいとがんばっています。

市立図書館だより 新着図書案内

開館日 平日と第2・4日曜日
午前9時～午後5時(土曜日は正午まで)
場所 教育福祉会館2階 ☎88-0800

- 黒岩重吾著「聖徳太子」と影の王子(上・下)」 ● 五木寛之著「朱夏の女たち(上・下)」 ● 田辺聖子著「花衣ぬぐやまつわる……」 ● 山田詠美著「ソール・ミュージック ラバース・オンリー」 ● 渡辺淳一著「別れぬ理由」 ● 宮迫千鶴著「ママハハ物語」 ● ミーブ・ヒース著「深町眞理子 思い出のアンネ・フランク」 ● 折笠美秋著「君なら蝶に」 ● 大前研一著「日本経済に斬りこむ」 ● 坂本廣子著「忙し母さんの手まめ料理」 ● 日本の食生活全集 福井編集委員会「聞き書 福井の食事」

(児童図書)

- ジュニア地図帳 ● こども世界の旅 ● こども日本の旅 ● シリーズ日本の伝統工芸全十二巻「和紙・越前和紙、ぬりもの・輪島塗」ほか ● 社会、未来、わたしたち第二期全十巻「学校・友だち・まなぶこと」ほか ● かがくのとも傑作集全十巻「ぼくのぼんわたしのぼん」ほか ● スマーフ物語全十五巻「黒いスマーフ」ほか ● ガンバの冒険シリーズ全三巻「冒険者たち」ほか ● きみの心をささえる言葉全十巻「人を愛する心」ほか。

63年版県民手帳

予約受付中

県では、六十三年版福井県民手帳の予約を受け付けています。

サイズ 8号×14号
表紙色 白系統
価格(予定) 一冊三五〇円

不用品情報

譲ります(提供品)

業務用大型クーラー(水冷式工場用大型クーラー) 深井戸動力揚水ポンプ 鏡台ドレツサー ベビーベット 教育機器(リコー) 磁気いす 子ども用ブランコ

譲ってください(希望品)
オルガン エレクトーン ピアノ ぶらさがり健康機 家庭用冷凍庫 婦人自転車 自転車用子どもいす 二段ベツト 工業用ミシン 除雪機 提供、希望する人は市消費者センター(市企画課内) ☎88-1111内線232番へ。

保育講演会

「人間と動物の知恵くらべ」
鳥羽水族館館長 中村 幸昭さん

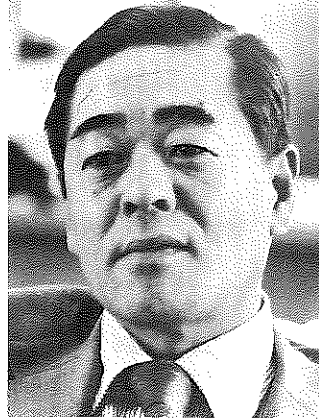

講師プロフィール

昭和3年鳥羽市生まれ。大学卒業後朝日新聞東京本社勤務。30年鳥羽水族館を設立、現在に至る。同館長のほか日本作家クラブ常任理事。市観光協会長、商工会議所副会頭など務める。著書も多数。

ラッコやジュゴンのいる水族館として有名な鳥羽水族館(三重県)館長中村幸昭さんを迎えて、保育講演会を開きます。多数のご来場をお待ちしています。

日時 9月22日(火)午後7時半から
会場 教育福祉会館ホール
演題 「人間と動物の知恵くらべ」
入場料は無料ですが、「入場整理券」をお求めください。入場整理券は市福祉事務所児童係各保育所にあります。

お気軽にどうぞ 無料登記・法律相談

十月一日の「法の日」に県土地家屋調査士会、司法書士会では、無料登記・法律相談所を開きます。日ごろ、土地や登記問題でお悩みのかた、お気軽にご相談ください。

相続など不動産の権利に関すること。
▽建物の新築、増築、取りこわし、土地の合筆、分筆、地目変更、境界確認など不動産の表示に関すること。
▽訴状、支払命令、差し押さえ、競売など裁判所へ提出する書類の作成。
▽法人の設立や変更の登記に関すること。
▽地代や家賃に関すること。

日時 10月1日(木)、午前10時から午後4時
場所 勝山商工会議所(相談内容)
▽土地・建物の売買、贈与、

9/16(水)～10/13(火)

16水	心配ごと相談 10:00～15:00 教育福祉会館 献血 市役所前 10:00～15:00 人権・行政・交通事故相談 10:00～15:00 教育福祉会館	30水	心配ごと相談 10:00～12:00 教育福祉会館
17木		10/1木	無料登記・法律相談 10:00～15:00 商工会議所 (詳細は11ページ)
18金	第19回地区対抗相撲大会 13:30～ 神明神社 7～12カ月児健診 13:00～14:30 保健所 (対象児:61年9月～62年1月生まれ) 結婚相談 10:00～15:00 教育福祉会館	2金	結婚相談 10:00～15:00 教育福祉会館 3～4カ月児健診 13:00～14:30 保健所 (対象児:62年5月生まれ)
19土		3土	
20日	第33回市内駅伝大会 12:00 市役所前スタート	4日	
21月		5月	
22火	保育講演会 19:30～ 教育福祉会館 (詳細は11ページ)	6火	
23水	(秋分の日)	7水	県社会福祉大会 10:30～ 市民会館 心配ごと相談 10:00～15:00 教育福祉会館 法律相談併設 乙部幸市郎弁護士 心の健康相談 14:00～16:00 保健所
24木		8木	
25金	1歳半・3歳児健診 13:00～14:30 保健所 (対象児:61年3月、59年9月生まれ)	9金	6カ月児健診 13:00～14:30 保健所 (対象児:62年4月生まれ)
26土	献血 勝山電報電話局前 10:00～12:00 山岸機業 前 12:30～15:00	10土	親子体力づくり大会 9:30～ 勝山海洋センター (詳細は10ページ) (体育の日)
27日	断酒会 13:00～15:00 市民会館	11日	第7回奥越マラソン和泉大会 8:30～受け付け 九頭竜国民休養地
28月		12月	
29火	身障者巡回更生相談(整形) 13:00～15:00 教育福祉会館	13火	

市民カレンダー

市役所 ☎88-1111(代)

テレフォンガイド ☎87-3100直通

日曜給油当番	休日救急当番医
<p>9月20日(日) 市農協(中央)、笹木石油(長山)、酒井商店(元町)、三谷石油(勝山)</p> <p>9月23日(水) 勝山商事(小舟渡)、酒井商店(大仏前)、大勝石油(昭和町)、竹内石油(勝山)</p> <p>9月27日(日) 酒井商店(伊波)、市農協(南)、勝山商事(沢)、大勝石油(滝波)</p> <p>10月4日(日) 大勝石油(バイパス)、市農協(北)、酒井商店(芳野)、勝山商事(滝波)</p> <p>10月10日(土) 営業日</p> <p>10月11日(日) 市農協(中央)、笹木石油(長山)、酒井商店(元町)、三谷石油(勝山)</p> <p>()内は給油所名</p>	<p>9月20日(日) 深谷病院 ☎88-0011</p> <p>9月23日(水) 勝山病院 ☎88-0350</p> <p>9月27日(日) 勝山病院 ☎88-0350</p> <p>10月4日(日) 竹下中央内科 ☎88-1121</p> <p>10月10日(土) 勝山病院 ☎88-0350</p> <p>10月11日(日) 木下病院 ☎87-3333</p> <p>診療時間:午前9時～午後5時 (注)医療機関の都合で変更する場合があります。 問い合わせは市消防署 ☎88-0400へ</p>

庭木・生け垣の刈り込みを!!

道路や隣の敷地内に枝を広がっている庭木や生け垣を、よく見かけます。
道路標識が見えず交通の妨げになったり、隣地の人にも迷惑をかけます。
そのような庭木や生け垣は枝を切りはらったり、刈り込みをしましょう。

編集後記

▼増え続ける医療費に国保会計は大ピンチ。医療費の抑制には自己の健康管理と早期治療が一番。市民の皆さんのご協力を。▼第一次日中友好訪中団が、このほど八日間の日程を終え、元気で帰国。▼中国側はたいへん熱烈歓迎でした。この報告は次回でも掲載の予定です。▼猛暑も過ぎ、知らぬ間に秋。虫の音もいつそうにぎやかになりました。
▼夏バテは早めに回復をして、快適な秋をお過ごしください。

今月の納税

国民健康保険税
第二期分

下水道受益者負担金

納期限 9月30日(水)