

12 かつやま

昭和62年12月10日発行

発行 福井県勝山市 編集 企画課 住所 福井県勝山市元町1丁目1番1号 ☎(0779)88-1111(代)

主
な
内
容

- 道路除雪計画、452路線270㌥を実施……………2～3P
- 高島工業団地2.8haを造成……………4P
- 財政公表(62年度上半期)……………5P
- 1年を振り返って……………6～7P
- 職員給与の公表……………8P
- 公民館レポ、北谷公民館……………9P
- グループ紹介 勝山JLCO、人物史② 鈴木定七……………10P
- 話題を追って……………11P
- お知らせ……………12～14P



早くも左義長ばやしが

11月19日から始まった左義長おはやし講習会。今年是三味線、笛に28人が参加。2カ月半あとのまつり本番には、各やぐらの上で晴れ姿を見せてくれます。

人口(62.11.1現在) 男 15,044人 女 15,951人 計30,995人 (-26) 世帯数7,730 (-3)

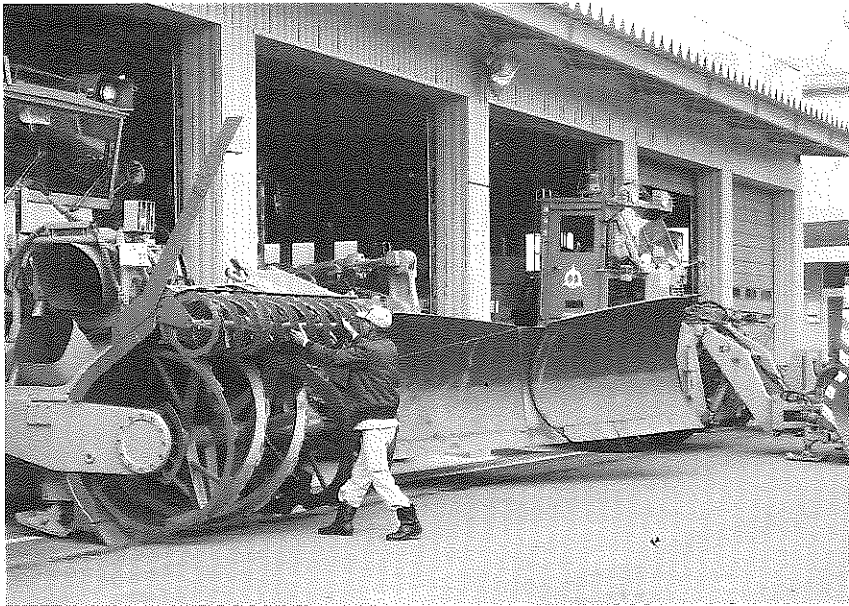

▲ 12月2日には初出動した除雪車—滝波の克雪センター

除雪特集

市民の足確保に全力

積雪10センチで除雪開始

道路除雪

452路線 270キロを実施

今冬の道路除雪計画は、市道四百三十八路線、一七二・一*(総延長の約半分)、国・県道については十四路線九七・七*で除雪を行います。

除雪の道路延長は、昨年に比べ西環状線(市道)など三路線で四・三*増えました。市道、国・県道とも積雪一〇センチ程度に達したとき、早朝除雪を開始します。

除雪作業は、緊急度に応じた除雪順位(三ランク)により通勤、通学時の交通確保に努めます。

除雪関係車両は、市がロータリー車など十四台、勝山土木事務所が高速除雪車スノートラックなど十五台保有しています。降雪状況により保有分で対応できない場合は、民間借り上げ車により、除雪に支障が起きないよう協力体制

をとっています。

除雪作業にあたっては、幅員の確保はもとより、要所に待避所を設けたり、交差点での隅切りを行うなど、一方の道路が封鎖されることのないよう配慮します。

除雪に関する問い合わせは

除雪作業などの問い合わせは、必ず区長、町内会長を通じて行うをお願いします。

市道 市役所建設課 ☎88-1111(代)
国・県道 勝山土木事務所 ☎88-1600(代)

雪害対策に万全を

積雪60センチで「対策室」設置

積雪量が六〇センチ以上となり、被害が予想されるとき「雪害対策室(室長―鳥山助役)」を市役所内に設置、雪害に対する窓口を一本化します。

さらに、積雪量が一・五センチ程度に達した場合は「雪害対策本部(本部長―池田市長)」に切り替え、雪害対策に万全を期します。

特に、緊急路線(主要幹線道路)の交通確保、救急医療体制の確立、救援物資の確保、孤立地区対策、ナグレ危険箇

所の警戒に努めます。

雪おろしの目安は、木造建物はおおむね積雪六〇センチ、鉄骨建物一層、鉄筋建物一・五層に達した場合励行ください。除雪路線沿いにある竹のたわみで通行に支障をきたす場合は、所有者で処置願います。一方、道路沿いの田畑への排雪にもご協力をお願いします。



▲ 11月17日(火)、教育福祉会館で開かれた「雪害対策会議」

各地域の代表者や県・市の除雪担当課、警察署、消防署などから60人が出席。今冬の除雪計画を中心に雪害対策を協議しました。

除雪作業にご協力を

ルールを守って快適な冬を



除雪の最大のガン

路上駐車は、除雪作業の大きな障害となります。たった1台の放置車で、除雪車が前へ進めないこともたびたびあります。(写真上) 絶対やめましょう。

ガスボンベの雪囲いや、ガス管、水道管の保全に努めてください。家屋の雪囲いには必ず避難口を。

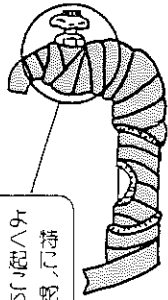

特に、密口の破裂がよ／＼起りますので、布やフイルムなどでしっかりと。

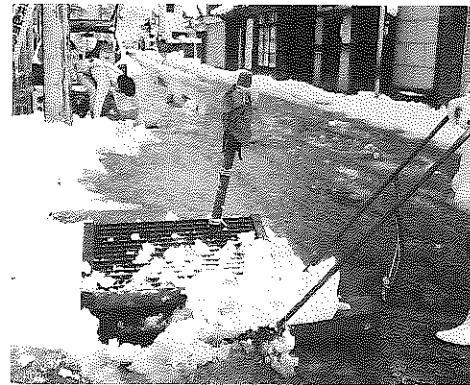

歩行者の落下事故に 気をつけて

流雪作業は、各水路の責任者の指示に従ってください。作業中は赤旗などで目印をして、歩行者の事故防止に努めてください。

万一に備え 消火栓の除雪を

消火栓、防火水槽付近の除雪は地区ぐるみで。不在家屋・集会場は管理者が責任をもって除雪を。



▲ 今にも雪に埋まりそうな消火栓

マイカーの自粛

冬期間はマイカー使用を自粛して、公共交通機関（電車・バス）を利用しましょう。

雪捨て場はここです

地区名	排雪場所	
	橋梁名	河川名
勝山市街地区	勝山橋	九頭竜川右岸上流 (立石線突き当たり)
		九頭竜川右岸下流 (保健所突き当たり)
	滝波新橋	滝波川左岸上流
上記以外の地区	荒鹿橋	九頭竜川左岸下流
	新保橋	滝波川左岸下流
	巡見橋	女神川右岸下流
	伊知地大橋	岩屋川右岸下流

冬期間の 臨時駐車禁止区間 を設定

十二月十六日(水)から来年の三月十五日(火)までの三カ月間、市街地での臨時駐車禁止区間十箇所(五・六*)を指定します。

これらの区間は、除・排雪作業が円滑にいくよう皆さんの協力を願うものです。各区間に表示をしますので必ず守ってください。

屋根雪おろし作業の際、電線や電話線には十分気をつけてください。

万一、断線させたり、故障箇所を発見したときは、すぐに北陸電力(株)勝山営業所 ☎ 88-11300、NTT勝山電報電話局 ☎ 局番なしの113番へご連絡ください。

断線事故は、とても危険ですので、決して自分で触らないようお願いいたします。

雪おろし作業中 電線に注意を

2.8倍を団地造成 高島工業団地

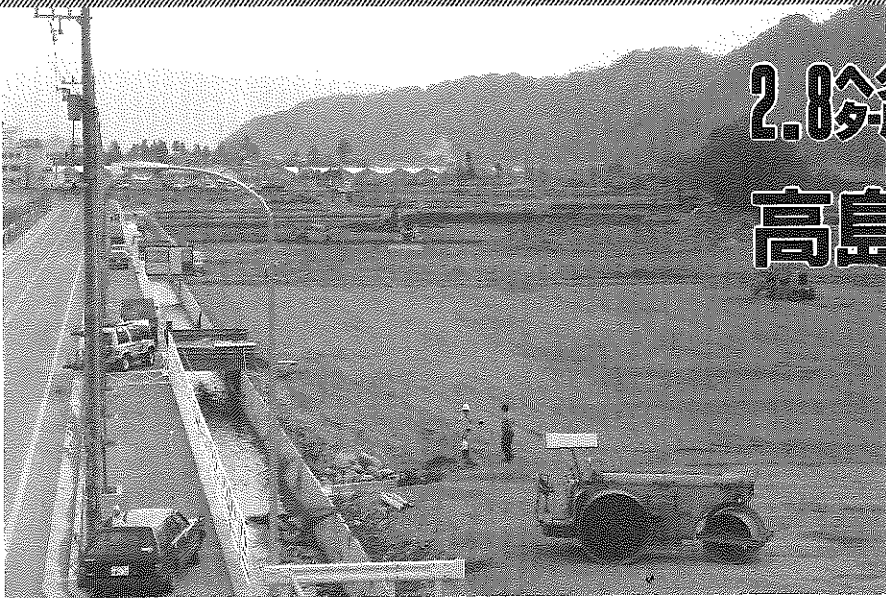

▲ 年内に造成工事が完了する高島工業団地
＝下高島地係

市工業振興条例適用地

市では、かねてから国、県および地元関係者の協力を得て、下高島地係で「高島工業団地」の造成工事をすすめてきました。

年内にも計画面積の二・八ヘクタールの造成が完了します。この造成は、先行投資により誘致（進出）企業の受け

皿をつくるもので、市内で初めての工業団地となります。団地は、三区画に分け、分譲方式をとります。

同団地は、西環状線沿いに位置し、六ヶボルト配電線が隣接しています。排水面では近くに九頭竜川があります。

上水道は、いつでも給水可能、下水道も近く配管敷設工事にかかる計画です。

市としては、五十九年に「勝

山市工業振興条例」を制定し企業誘致に努めています。

製造業関連企業については、各種助成金交付など優遇措置を設けています。

振興条例制定以後、市内には、幸和㈱、朝日精密㈱、野田電機㈱、福井音響㈱、日本特殊織物㈱の五企業が進出や工場移転をしています。

高島工業団地についての問い合わせや企業進出の情報は、市商工観光課商工振興係（☎88-1111内線321番）までお寄せください。

製造業の皆さんへ

62年工業統計調査

ご協力ください

通商産業省では、六十二年の「工業統計調査」と「石油等消費構造統計調査」を、十二月三十一日現在で行います。調査の対象となる製造業を営む皆さんのところへ、調査員が年末から一月にかけて伺います。

この調査は、統計以外の目的に使用されることは決してありませんので、安心してご協力ください。

統計調査の問い合わせは、市商工観光課統計係☎88-1111内線322番へ。

デイ・サービスセンター（老人通所施設） 来年二月に事業開始

からだの不自由なお年寄りを対象とした通所施設「デイ・サービスセンター」が、現在、北谷町中尾で建設中です。今年五月に開所した特別養護老人ホーム「さくら荘」に隣接し、鉄筋平屋建て（面積三六〇・六平方メートル）で日常動作訓練室や休養室、食堂などを備えています。

完成は来年二月の予定。県内では、福井市、武生市に次いで三番めの施設です。

このデイ・サービスセンターは、おおむね六十五歳以上の人で、一人で入浴ができないとか、思うように外出できないなど、日常生活に支障のある人に対して、各種のサービスを行うものです。

主なサービス事業としては

- 入浴サービス（寝たままに入浴できる特殊浴槽もあります）
- 給食サービス（昼食）
- 生活指導
- 日常動作訓練
- 家庭介護者教室
- 送迎バス（車イスのままでも乗り降りできるリフトバスが巡回します）などがあります。

利用希望者は、担当地区の民生委員か市福祉事務所民生係（☎88-1111内線385番）へご相談ください。

▶ 建設中のセンター
北谷町中尾で

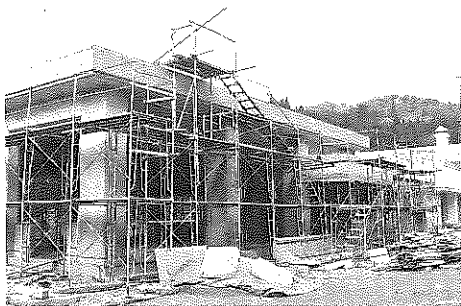

一般会計予算執行状況

歳入

歳出

予 算 額	収 入 済 額 50%
市 税 23億6,663万円	13億1,402万円
地方譲与税 9,600万円	2,240万円
自動車取得税交付金 9,100万円	2,754万円
地方交付税 23億2,867万円	15億6,967万円
交通安全対策特別交付金 866万円	428万円
分担金及び負担金 1億7,653万円	7,483万円
使用料及び手数料 1億5,257万円	7,053万円
国庫支出金 8億0,862万円	2億1,558万円
県支出金 7億4,875万円	4,145万円
財産収入 3,687万円	3,239万円
寄附金 2,844万円	1,768万円
繰入金 8,015万円	115万円
繰越金 1億4,463万円	1億4,463万円
諸収入 10億8,159万円	2,232万円
市債 5億3,290万円	0
計 86億8,201万円	35億5,837万円

予 算 額	支 出 済 額 50%
議会費 1億4,446万円	6,466万円
総務費 9億7,035万円	4億2,270万円
民生費 13億5,701万円	5億4,395万円
衛生費 5億0,792万円	1億8,735万円
労働費 1億8,375万円	1億7,073万円
農林水産業費 10億4,562万円	1億5,041万円
商工費 10億1,076万円	6億9,847万円
土木費 13億4,695万円	3億4,280万円
消防費 3億2,094万円	9,521万円
教育費 11億4,617万円	3億8,471万円
災害復旧費 1,057万円	0
公債費 5億8,318万円	2億8,362万円
諸支出金 5,000万円	1,146万円
予備費 433万円	—
計 86億8,201万円	33億5,606万円

62年度上半期報告

財政公表

市は、年二回定期的に財政状況を公表しています。市の財政事情を正しく理解していただき「情報環境都市」実現に協力願うものです。
今回は、六十二年度予算の上半期（四月一日～九月三十日）における予算執行状況、市税収入状況などお知らせします。

会 計 名	現 在 高
一 般 会 計	42億9,631万円
特別会計	
市有林造成事業	1億3,194万円
簡易水道事業	7,642万円
下水道事業	61億8,497万円
計	106億8,964万円

特別会計予算執行状況

会 計 名	予 算 額	収 入 済 額	支 出 済 額
市有林造成事業	3,547万円	1,866万円	1,665万円
育英資金	3,447万円	1,718万円	1,626万円
国民健康保険(事業勘定)	12億0,796万円	4億8,038万円	4億3,855万円
国民健康保険(鹿谷直診勘定)	2,454万円	366万円	385万円
老人保健	13億7,781万円	5億9,193万円	5億8,440万円
都市計画土地区画整理事業	1億5,597万円	0	7,047万円
下水道事業	13億2,057万円	5億1,642万円	5億5,945万円
簡易水道事業	2,909万円	719万円	1,080万円
計	41億8,588万円	16億3,542万円	17億0,043万円

市債の状況

市債は、市が大型建設事業を実施するため、国などから資金を借り入れた長期債務（借金）です。9月30日現在の市債現在高は上記のとおりです。一般会計での主なものは、教育債13億9,162万円、土木債8億4,536万円、都市計画債8億2,290万円です。昨年同期と比べ、合計額で3億4,479万円、3.3%増えています。

市税の収入状況

□ 調定額
□ 収入済額

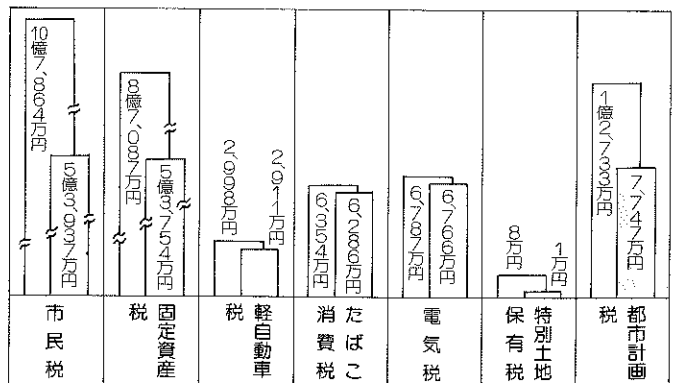

市有財産の状況

建 物	10万6,291 m ²
土 地	1,802万4,251 m ²
立 木	4万2,175 m ²
基 金	現金 7億2,565万円
	土地 7,097 m ²
	その他 146万円
有価証券	90万円

1年を振り返って

昭和62年もあとわずか。この1年を振り返ってみて、皆さんはいかがでしたでしょうか。

今年の話は、何といっても越前大仏の完成です。すでに40万人もの入場者を記録しているそうです。後半に入ると、新時代に向けたニューメディア・コミュニティ構想や法恩寺山リゾート開発構想など大型プロジェクトが本格化し、観光都市へ大きく第一歩を踏み出した年でした。以下、勝山市のこの1年を振り返ってみました。



▲ 5月28日 越前大仏開眼・落慶法要がとり行われました。



▲ 5月31日 勝山で第7回ふるさと健康ウォークが開かれました。市内外から3,500人が参加。弁天河原～平泉寺～越前大仏の約7キロコースに挑みました。

▶ 5月19日 市内初の特別養護老人ホーム「さくら荘」が開所しました。



◀ 歳の市
今年は天候もよく過去最高の二万二千人の人出となりました。

こんなことがありました

1 13日・今冬初の大雪注意報、市街地で積雪18cm、山間部51cm 15日・成人式281人が巣立ち 25日・冬の風物詩「歳の市」に2万2千人の人出

2 1日・子どもカルタ大会 3日・61年観光客数を発表91万9千人 7日・ナイタースキーフェスティバル 11日・少年少女スラローム大会 11日・市指定文化財「滝波のお面さん」 16日・同「谷のお面さん」 20日・同「北山の観音さんのおすすめ」 21・22日・勝山左義長まつりに延べ6万5千人

3 6・20日・三月定例会市議会、62年度予算審議ほか 7日・市民綱引き大会

4 1日・繊維不況対策に新融資制度発足 1日・新農業改善事業開始(五カ年) 3日・市内新就職者54人を激励 11日・弁天桜まつり 12日・県知事、県会議員選挙 25日・勝山女子駅伝チーム韓国へ遠征

5 13日・NTTキャブテンサービス勝山局開通式(勝山) 19日・特養老人ホーム「さくら荘」落成式 23日・献穀粟播種(はしめ)式 28日・越前大仏開眼・落慶法要 28・31日・落慶協賛「大仏まつり」開催 29日・勝山みんなの歌発表、山下景子さん(兵庫)作詩作曲の「ようこそ勝山へ」が最優秀曲に 31日・第7回ふるさと健康ウォーク勝山大会

6 8日・林道坂東島線着工(延長700m) 12・22日・六月定例会市議会、議員定数削減条例を可決ほか 12日・浄土寺の泉源調査結果発表 17日・勝山市日中友好協会設立 13日・勝山で県保育研究大会

7 9日・村岡小第二体育館落成式 10日・遅羽老人ク、縄文竪穴式住居を復元 16日・北谷の電話ボックスで爆破事件発生 25日・30日・ナイトウォーク



▲ 地元メードのファッションショー
10月4日 ふるさとの産業展で



▲ 法恩寺山開発がいよいよ本格化(芳野ヶ原から見た冬の法恩寺山)

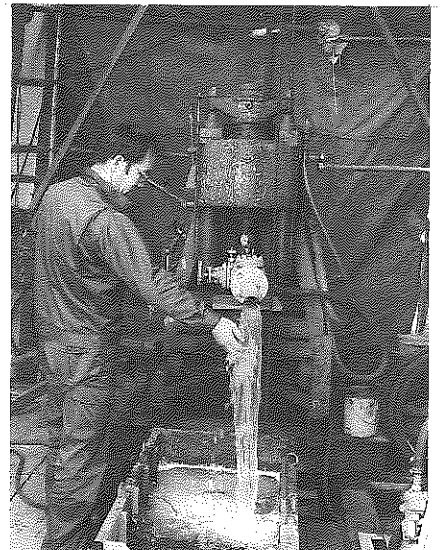

▲ 出たゾ温泉28度C
村岡町浄土寺ですすめていた温泉掘削結果を6月12日発表。今後有効に活用できるように検討しています。

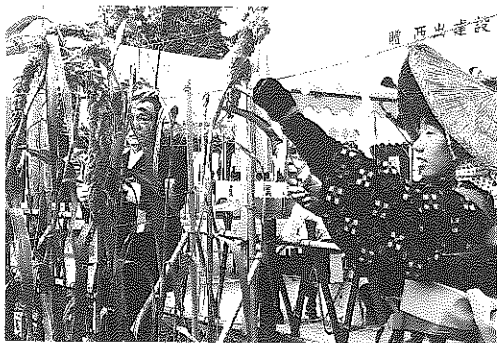

▲ 皇室へ献上する献穀粟(あわ)の抜穂式が9月3日、献穀奉耕者に選ばれた野向町聖丸の堀玉栄さん方のほ場で行われました。

クラリー開催

8

2日・市議会議員選挙、22人の新議員誕生、投票率92・68% 15日・勝山夏まつり 17日・竹内均氏の教育講演会 17日・鹿谷町で老婦人殺害事件発生 8日・小笠原氏歴史風流・特別展 22日・29日・第1次日中友好訪中団、北京、洛陽、西安を表敬訪問

9

1日・市表彰式 10日・臨時市議会 11日・鹿谷児童センター建設工事着工(市内で五カ所め) 17日・29日・九月定例市議会、補正予算など可決

10

1日・県下で交通事故非常事態を宣言 3日・4日・第三回ふるさとの産業展 7日・勝山で県社会福祉大会 19日・市ニューメディア・コミュニケーション構想策定委員会発足 20日・県統計大会 30日・市リゾート推進協議会発足 30日・芸術劇場「中国・浙江省民族歌舞団」公演

11

1日・3日・市民総合文化祭、芸能発表、作品展示会など 5日・県健康優良校に平泉寺小(県一)村岡小(特選) 9日・中部中、三室小グラウンド整備完了 10日・中国・洛陽市、李副市長一行が来市 13日・村岡小PTA文部大臣賞 17日・雪害対策会議 18日・県公民館大会 19日・県身障福祉大会 26日・知事と語る会 29日・勝山青年祭

12

1日・冬期分校開設(平泉寺小、大矢谷分校) 5日・野向地区、営農飲雑用水施設通水式 7日・市体協史(II)発刊 9日・18日・十二月定例市議会 12日・雁が原スキー場開き

▽市内の交通事故件数(12月1日現在)

二四八件(昨年同期比三件増)、負傷者一〇七人(八人増)、死者四人(同)

▽火災件数

一〇件(家屋六件、その他四件) 昨年と同件数

人件費の実態

市職員などの給与を公表

六十二年四月一日現在の市の三役、市議会議員、市職員の給料・手当などを公表します。

● 人件費の決算状況 (61年度決算・普通会計)

人口(62.4.1)	歳出額(A)	人件費(B)	人件費率(B/A)	60年度
31,053人	7,724,065千円	1,938,333千円	25.1%	25.3%

注) 人件費には、特別職に支給される給料・報酬等を含みます。

● 職員給与費の状況 (62年度予算・普通会計)

職員数(A)	給与費				1人あたりの給与費(B/A)
	給料	職員手当	期末・勤勉手当	計(B)	
331人	945,190千円	139,451千円	392,437千円	1,477,078千円	4,462千円

注) 職員手当には退職手当を含みません。

● 職員手当の状況

区分	主な内容	
期末手当	6月期	1.4月分
	12月期	1.9月分
勤勉手当	3月期	0.5月分
	計	3.8月分
退職手当	自己都合	勤奨・定年
	勤続20年	21.0月分 28.875月分
	勤続25年	33.75月分 44.55月分
	勤続35年	47.05月分 62.70月分
	最高限度額	60.0月分 62.70月分 (国の最高62.7月分)
退職時特別昇給	退職時特別昇給 ・勤続年数の区分により1~2号給 ・定年年齢以前に退職する者は別途考慮 1人あたり平均支給額(61年)16,932千円	
特殊勤務手当 (16手当)	塵芥焼却場勤務手当、税務事務従事手当、社会福祉事務従事手当、保育所勤務手当、消防署勤務手当、公民館勤務手当、自動車運転作業従事手当 支給職員の割合 36.81% 平均支給年額 39,433円	
扶養手当	配偶者 15,000円 子ども2人まで1人に4,500円、3人め以降1,000円	
住居手当	自家(世帯主)1,000円 新築後5年まで2,500円 借家16,500円までの場合 9,000円を引いた額	
通勤手当	交通機関利用の場合 24,000円まで 自家用車の場合 2,000~12,300円	
時間外勤務手当	支給総額 49,637千円 1人あたり年額 143千円	

※手当は、ほとんど国の基準と同じです。

● 国と比較した平均給料月額

(62.4.1現在)

区分	一般行政職		技能労務職	
	平均給料額	平均年齢	平均給料額	平均年齢
勝山市	232,420円	40.07歳	189,331円	44.03歳
国	236,872円	39.6歳	215,685円	47.05歳

● 国と比較した初任給

(62.4.1現在)

区分	高校卒初任給	" 2年め	大学卒初任給	" 2年め
勝山市	97,800円	101,000円	111,700円	115,900円
国	97,800円	101,000円	115,900円	121,600円

● 職員の経験年数別・学歴別平均給料

(一般行政職)

(62.4.1現在)

区分	10年め	15年め	20年め
高校卒	156,200円	195,500円	239,000円
大学卒	189,800円	234,100円	291,600円

● 特別職の報酬 (62.4.1現在)

市長	660,000円
助役	540,000円
収入役	480,000円
教育長	430,000円
議長	320,000円
副議長	270,000円
議員	250,000円

期末手当は職員と同じです。

● 等級別職員数の状況 (62.4.1現在)

区分	1級	2級	3級	4級	5級	6級	7級	8級	技能労務職
主な職務内容	主事補 技師補	主事 技師	主事 技師	主査	係長 主査	課長補佐 係長	課長 課長補佐	課長	運転手 調理員 用務員
職員数 (364人)	1人	19人	68人	101人	22人	66人	11人	19人	58人
構成比 (100%)	—	5.2	18.7	27.8	6.0	18.1	3.0	5.3	15.9



地区あげての町民文化祭

成人式の案内

1月4日ごろまでに 郵送します

市外・県外の方は申し出を

来年一月十五日の、成人の日々に、今年度新成人を迎える皆さんの前途を祝う成人式を行います。

新成人の皆さんには、市教育委員会から案内状を送ります。来年一月四日ごろまでに郵送しますが、転入や住所変更などで届かない場合は、ご連絡ください。

市外、県外へ出ている人(学生など)で、ぜひ故郷で成人式を、という人は十二月二十一日(月)までに市教育委員会社会教育課(☎88-11111)へ

内線367番)へ申し出て下さい。

式典

日時 63年1月15日(金)、午前9時から受け付け、午前10時開会

会場 教育福祉会館ホール
内容 健康手帳贈呈、新成人作文入賞者表彰、朗読発表、伊藤あきひろさんの記念講演ほか。

今回、新成人を迎えるのは男百八十八人、女百八十四人の三百七十二人(前年比九十四人増) 〓七月現在〓です。

公民館
NO.7
最新線レポート

「活力と潤いのある まちづくりを目指して」

北谷公民館

北谷地区では公民館が、町民の唯一の寄り所となつて、「ふれあい」と「連帯の力」を合い言葉に新しい人づくり、郷土づくりの推進に努めています。

まちづくり活動では、取立山登山道の整備(春秋)、山林資源の保護、環境美化、あいさつ運動の推進、山岳救助活動や無人販売所のサービス(木根橋区)など、積極的に展開しています。体育面では、町民運動会、春秋二回の町民ゲ

ートボール、ボウリング大会、町民登山などを催し、体力の増強に励んでいます。

これらの活動には、住民一人ひとりが参加して「竹の子活動」と呼べる段階にきました。文化祭も年々盛大になり、住民の融和と親睦に役立っています。

青少年の育成については、東山キャンプ場の交流会、親子スポーツ教室、夏休みのラジオ体操、レクリエーション大会を実施して、常に生活リズムの確保を図っています。

これからは、地域の実情に即した課題に積極的に取り組み、活力ある北谷町の実現を目指して努力します。

国民年金だより

年金制度Q&A

どちらがお得!?

Q わたしは、二十五年間国民年金保険料を納めてきたのに、まだ納付通知がきます。納めなければならぬのでしょうか。(45歳男性)

A 老齢基礎年金は、原則として保険料を二十五年間以上納めた人に支給されます。あなたは、老齢基礎年金を受ける最低限の受給要件を満たしています。六十五歳になれば老齢基礎年金が受けられます。

しかし、国民年金保険料は、満二十歳から六十歳まで(昭和十六年四月二日以後生まれの人)の四十年間、保険料を納めることが基準となっています。

そこで、あなたが、二十五年間で納付を打ち切った場合、受ける年金額が違ってきます。年金額は四十年加入で、年額六万六千五百円(月額五千二、二〇八円) 〓六十二年度価額〓です。二十五年加入となると年額三万九千六百〇円(月額三千二百六十八円)しか支給されません。できれば、六十歳まで納入し、満額の年金を受給された方がよいと思われれます。

くわしくは市民課年金係・内線294番まで

ご存じですか

交通被害者の救済制度

重度後遺障害者への

介護料支給制度

自動車事故で、重度の障害のため常時介護を必要とする人に対し介護料を支給します。一日につき入院中の場合、三、八〇〇円、自宅療養中は一、九〇〇円。

交通遺児育成資金

自動車事故で死亡した人や重度の後遺障害となった人の子ども(零歳から中学卒業まで)に対し、育成資金を無利息で貸し付けます。

一時金：一三万二、〇〇〇円
毎月：一万五、五〇〇円
小・中入学支度金

国籍取得の届け出

最終日は来年一月四日

昭和四十年一月一日から五十九年十二月三十一日までの間に生まれた外国人のかたで、母親が日本人であつて所定の要件を備えていれば、法務大臣に届け出ることにより、「日本国籍」を取得できます。

この届け出の最終日は、六
十三年一月四日(月)です。以後は期限切れとなりますので、日本国籍を希望されるかたは、早めに最寄りの法務局へご相談ください。

くわしくは福井地方法務局
大野支局 〓大野市城町八一五
☎66-2249へ。

子ども会のお兄さん、お姉さん

勝山ジュニアリーダーズクラブ

今月号は、子ども会のお兄さん、お姉さんの立場で指導・育成に力を注ぐ「勝山ジュニアリーダーズクラブ(JLCC)」の皆さんをたずねました。



▲ 中学・高校生グループ 勝山JLCCの皆さん

勝山ジュニアリーダーズクラブ(JLCC)は、全国子ども会連合会に属する中・高校生グループです。勝山市では、昭和五十年に発足。現在、市内の中学、高校生二十八人が活躍しています。

主な活動としては、年三回各子ども会の上級生を対象に、子ども会の運営方法やキャンプ、ゲーム、クリスマス会の持ち方などの指導があります。そのほかに、子ども広場(五月五日)ではウォークラリーやゲームなどを担当しています。JLCCの代表、比良野進さ

ん「勝高二年」は、入会した動機や抱負を次のように話しています。

「自分が子ども会に入っていたとき、指導してくれたJLCCにあこがれ、中学のときから参加している。苦勞や失敗はあるけれども、自分たちで企画立案した研修会が成功したときや、参加したみんなから楽しかったとかいわれたとき、続けていて良かったと思う。難しいと思うけど、ぜひ宿泊研修を実現したい。」と張り切っています。

自主研修会として、毎週土曜日、教育福祉会館で例会をもっています。このところ、十二月に行う今年三回めの研修会の企画立案に全力投球でがんばっています。

今度のリーダー研修会には、市内各地域の子ども会から約百人ものチビッ子が集まること。いかに実のある研修会になるか、JLCCの腕にかかっているわけです。班旗の製作や創作劇の指導など、なかなかたいへんのようにです。市の子ども会育成会を世話する松村圭市会長「元町二」は、

こうした活動に対し「学業と両立させ、地域社会に目を向けた活動は、いろんな悩みや苦勞も多いと思う。しかし、子ども会リーダーの育成推進活動に果たす役割は大きい」と期待を寄せています。

▶ リーダー研修会の打ち合わせ

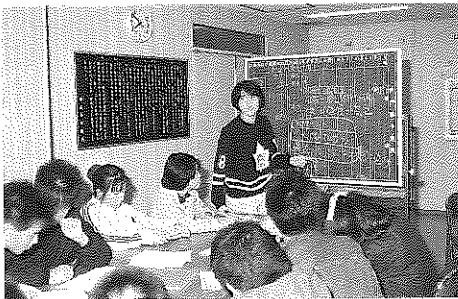

郷土人物史 ②②

勝山・剣道の大家

鈴木定七

鈴木定七は勝山が生んだ幕末の剣道の達人である。

名を良直、定七は通称である。天保四年(一八三三)勝山に生まれ、明治三十九年(一九〇六)七十三歳の生涯を閉じ、開善寺に葬られる。

定七は九歳にして剣道を学び始めた。十七歳のとき、勝山藩の命により日本随一剣道の大家斎藤弥九郎の塾に入門し文武を修業した。二十歳の四月、最優秀で免許皆伝を受け、塾頭代稽古役を命ぜられた。

二十二歳のとき、勝山に帰り藩主の指南役となる。もちろん藩士の教導にも努め、大

野・福井・加賀など他藩から学びにきた者数十名と生活を共にして一刀流を教えた。勝山は小藩ながら剣道の名人が輩出したのも定七に負うところが大きい。

世はこの人材を惜しんで水戸藩から、また、明治に入ってから宮内省などからの招きがあったがこれを辞し、終生勝山にあって郷里の人材育成に尽力した。

定七は激動の幕末に藩大目付、町奉行などを務め、明治十一年には町民の願いを受け入れて初代勝山町戸長(町長)の公職に就いた。

有名になっても驕ることなくふだんの努力を惜しまず、ただ一途、士道に徹した。

定七の偉大さは、勝山・神明社境内東側にある大きな顕彰碑がこれを物語っている。毎年五月には、県下各地から三百余名の豆剣士が勝山に集まり「鈴木定七先生顕彰福井県少年剣道錬成大会」が開かれ、今年で十三回を迎えている。

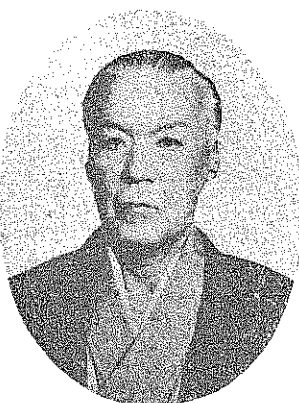

▲ 鈴木定七

次回は、野村徳七

(前市文化財保護委員 滝川 泉)

話題を追って



▶ 質問に答える栗田知事

知事と語る会

法恩寺山開発、早期実現を

十一月二十六日(木)、栗田県知事になって初めての「知事と語る会」が勝山市で行われました。会場の教育福祉会館には、具側から栗田知事をはじめ関係部長ら十二人、そして、市側からは池田市長、各界代表ら六十人が出席。知事に対して、切実な要望や当市の実情などを訴えました。

「語る会」では、市民の代表八人が、国道四一六号の整備促進、法恩寺山開発、県立高

校の学科構成の見直し、織機共同廃棄の早期実施、農業政策、平泉寺駐車場、荒鹿橋の歩道橋新設について質問・要望を行いました。

その中で、法恩寺山リゾート構想の早期策定について栗田知事は「法恩寺山を含めた奥越リゾート計画で国へ申請すると決定し、市と協調しながら策定作業に入っている。当地は民間の参入もあり、熱度がある。策定作業は六十二年度中に終え、六十三年度早期申請となるだろう。芳野ヶ原

までの道路は、県道路公社において有料方式でやりたい」と積極的に取り組む意向を示しました。

栗田知事は、「語る会」の前の特養老人ホームさくら荘と



▶ さくら荘入所者から知事に花束が

ケイテー(株)大日工場を訪問、事業概要の説明などを受けました。さくら荘では、お年寄りたちと親しく歓談されました。

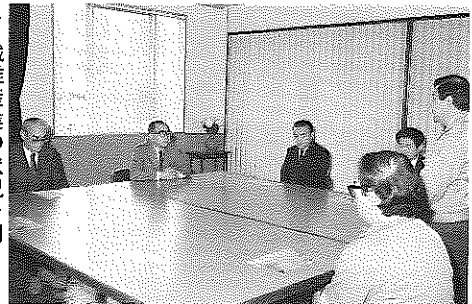

▶ 繊維産業の状況を聞く
|| ケイテー大日工場



上の写真は昭和31年ごろの本町四丁目付近。
この辺りは、小笠原氏入封以前から勝山三町の一つ、郡町といわれた。柴田勝安が勝山城を築いた当時、村岡城城下のむら「郡」を移したと伝えられている。

写真でみる まちの今・昔 39
本町通り
(4丁目付近)



↑ 仮装行列など多彩に

勝山青年祭

▲ 仮装行列

十一月二十九日(日)、勝山青年祭が教育福祉会館で行われました。青年祭の幕明けは、七団体、約八十人による仮装行列。思い思いのふん装で本町通りなどを練り歩き、青年祭参加を呼びかけました。沿道の市民も突然の仮装集団に驚いた様子。

午後からは、日ごらの活動発表や交流会が行われ、会場は若い熱気に包まれていました。

お知らせ

市役所 ☎88-1111(代)

新入園児を募集

受け付けは1月9日～19日

六十三年度の市立幼稚園児を次のとおり募集します。

〈対象児〉

満五歳児（57年4月2日～58年4月1日生まれ）および四歳児（58年4月2日～59年4月1日生まれ）。

〈幼稚園および通園区〉

下記表を参考ください。

〈申込期間〉

63年1月9日(土)から19日(火)

〈申込先〉

通園区による幼稚園へ。入園願書は各幼稚園にあります。くわしくは市教育委員会学校教育課・内線365番か各幼稚園へ。

●幼稚園および通園区

幼稚園名	電話	通園区
野向幼稚園	☎87-2725	野向小学校下
北郷幼稚園	☎89-1159	北郷小学校下
鹿谷幼稚園	☎89-1547	鹿谷小学校下
村岡幼稚園	☎88-1271	村岡小学校下
成器南幼稚園	☎88-1328	成器南小学校下
成器西幼稚園	☎88-0330	成器西小学校下 (元町1, 本町1～3, 栄町1～5, 沢町1)
成器北幼稚園	☎88-3215	成器西小学校下 (昭和町1～3, 沢町2, 芳野町1～2)

平泉寺町, 北谷町, 遅羽町, 荒土町の幼児は、希望する幼稚園へ。

あなたの手で 特産品づくりを 特産品開発コンクール

（助）奥越地域地場産業振興センター（理事長池田市長）では、奥越の特産品コンクールを次のとおり実施します。皆さんのアイデアで新しい観光土産品を創出してみましょう。

〈応募規格〉

- (1) 地場産業製品であること。
- (2) 奥越地域の特色を出したものを。
- (3) 商品化できるもの。

〈応募資格〉

勝山市, 大野市, 和泉村在住の人に限りです。

〈表彰〉

最優秀1点, 副賞10万円 優秀賞3点, 副賞3万円 奨励賞5点, 副賞1万円 努力賞8点, 副賞5千円

〈特典〉

入選作品は、地場産業センターで展示販売コーナーを設けます。

〈申込期間〉

63年1月31日(日)まで

〈申込先〉

（助）地場産業センター事務局（勝山市片瀬町1丁目402番地 ☎88-3700）

〈審査・発表〉

63年2月中旬に審査結果を本人に通知します。

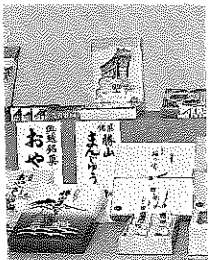

市の入札参加資格申請 1月5日から

六十三年度の市入札参加資格申請を、次の期間受け付けます。該当する事業者は忘れずに申請してください。

受付期間 63年1月5日(火)から3月19日(土)まで。(ただし)

（し）日曜、祝日を除く）
対象事業者 工事資材・物品納入、土木・建設工事、測量、設計コンサルタント、管工事、電気工事、塗装工事、給排水衛生設備工事などの業者。
提出先 市建設課庶務係（庁舎二階）
申請様式 建設省の統一様式

◎ 申請書の提出がないと、市の発注指名が受けられませんので、希望する事業者は忘れずに申請してください。
申請手続きなどくわしいことは市建設課庶務係・内線241番へ。

「婦人週間」40周年記念

作文を募集

労働省では、来年の「第四十回婦人週間」に向け、小・中高校生を対象に作文を募集しています。

作文の内容 女性の能力や役割について固定的に考えることを改善するような内容

例えば、お母さんとお父さんは共働き。女のくせに、男のくせにというけれども、家庭での男女同権を考える など

応募資格 小、中、高校の児

応募方法 字数は、四〇〇字 詰め原稿用紙（タテ書き）で五枚以内。
応募先 千九一〇福井市大手一丁目二二〇「福井婦人少年室」へ。

応募締め切り 63年1月20日(休)、当日消印有効。

入選発表 63年3月末日までに本人および所属校へ通知。

くわしくは福井婦人少年室（☎0776-22-3947）へ。

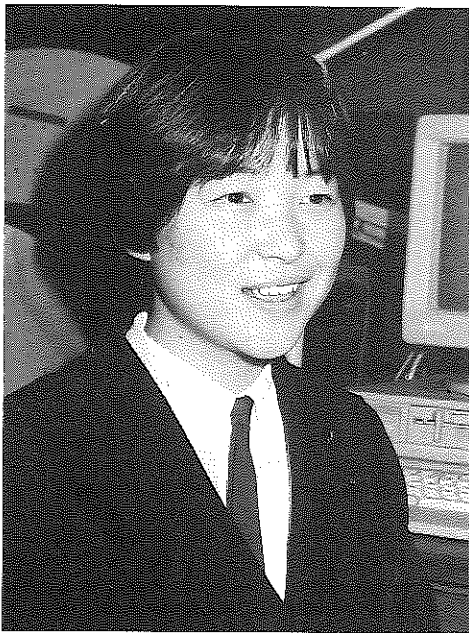

青春 ING

<14>

がんばってます17歳

多田 久美子さん (17)

長山町二丁目勝高三年生

市立図書館だより 新着図書案内

開館日 平日と第2・4日曜日
午前9時～午後5時(土曜日は正午まで)
場所 教育福祉会館2階 ☎88-0800

- 岡谷公二著「神の森、森の神」
- 丸山尚一著「旅の仏たち」
- 尾辻克彦著「東京路上探検記」
- 堺屋太一著「現代を見る歴史」
- 上杉喜寿著「越前若狭続山々のルーツ」
- NNN特別取材班「日本の食糧が消える」
- 若一光司著「化石のたのしみ」
- 春名好重著「書の古代史」
- 田原総一朗著「逆境脱出のシナリオ」
- つかこうへい著「広島に原爆を落とす日」
- 楠田枝里子著「不思議の国のエリコ」
- 近藤紘一著「妻と娘の国へ行った

- 特派員
- 桐島洋子著「女の午後の胸さわぎ」
- 高野悦子著「黒龍江への旅」
- 大江健三郎著「懐かしい年への手紙」
- 金石範著「金縛りの歳月」
- 西村寿行著「風の蝶」
- 司馬遼太郎著「韃靼疾風録(1)・(2)」

お知らせ

年末年始の休館日は、12月28日(月)から63年1月4日(月)まで。
1月の「おはなしていい」は、1月16日(土)、午後2時、教育福祉会館三階で。

不用品情報

提供品(譲ります)

- リコーマイティーチャー 磁気いす
- ペビータンス ブラコンコ
- ファミリコンコンピュータ
- ダブルベット ファンヒーター
- ペビラック ゆりかご
- 希望品(譲ってください)
- 二段ベット 深井戸揚水ポンプ
- スプレヤー 電動ホイス
- ト21 立体乾燥機大型
- ぶら下り健康機 スチールキヤ
- ビネット 勝山市史資料篇第一巻「藩庁と町方」

提供・希望する人は、勝山市消費者センター(市企画課内) ☎88-1111 内線23番へ。

公給領収証

必ず受け取りましょう

県では、十二月三十一日まで料理飲食等消費税の「公給領収証完全交付・受領運動」を行っています。

皆さんが旅館に泊まったり料理店などで飲食して、税金がかかる場合、経営者が必ず「公給領収証」をお渡しすることになっています。料理飲食等消費税は、県民福祉のため貴重な財源となります。忘れずに受け取るようにしましょう。

年末年始の市の窓口業務

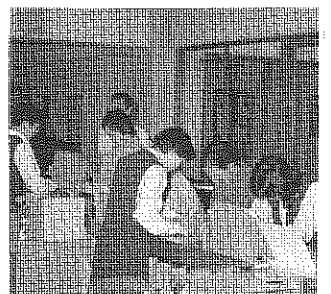

年末年始の市の窓口業務は次のとおりです。

不便をおかけしますが、なるべく早めに用事を済ませるなどご協力ください。

▽印鑑証明、住民票などの交付

年末は十二月三十日(水)まで、年始は一月四日(月)から行います。

▽死亡届け、出生届け

休み中でも、市役所当宿室(庁舎裏口横)で受け付けます。

▽会計

市役所内の「市金庫」は、十二月二十八日(月)正午まで、年始は一月四日(月)から。
なお、十二月二十九日(火)から三十一日(木)までは、市内の金融機関をご利用ください。

▽納税・所得・資産の各種証明書交付

十二月二十八日(月)正午まで、年始は一月四日(月)から。

ゴミ・し尿の収集業務

ゴミ・し尿の収集は、十二月三十日(水)まで、年始は一月五日(火)から行います。

不燃物ゴミ収集は

一月～二月休みます

燃やせないゴミの収集は、一月二月の二カ月間休みます。「燃やせるゴミ」と「燃やせ

ないゴミ」の分別を心がけていただき、燃やせるものは、指定袋でゴミステーションへ。燃やせないものは、その期間、各家庭で保管しておいてください。

クリーンセンターへの持ち込みは十二月三十日(水)正午までお願いいたします。

12/16(水)~'63 1/19(火)

16水	心配ごと相談 10:00~15:00 教育福祉会館 行政相談 10:00~15:00 //	3 ㊸	
17木		4 月	官庁仕事始め
18金	結婚相談 10:00~15:00 教育福祉会館	5 火	
19土		6 水	出初め式 心配ごと相談 10:00~12:00 教育福祉会館
20㊸	断酒会 13:00~15:00 市民会館	7 木	
21月		8 金	6カ月児健診 13:00~14:30 保健所 (対象児:62年8月生まれ) 結婚相談 10:00~15:00 教育福祉会館
22火	献血 勝山サンプラザ前 10:00~15:00	9 土	幼稚園児募集 ~19日 (詳細は12ページ)
23水	心配ごと相談 10:00~12:00 教育福祉会館	10 ㊸	
24木		11 月	献血 勝山市役所前 10:00~15:00
25金	1歳半・3歳児健診 13:00~14:30 保健所 (対象児:61年6月、59年12月生まれ)	12 火	
26土		13 水	心配ごと相談 10:00~15:00 教育福祉会館 (法律相談と併設)
27㊸		14 木	
28月	官庁仕事納め 市役所窓口業務実施	15 金	成人式 10:00~ 教育福祉会館 (詳細は9ページ)
29火	市役所窓口業務実施	16 土	
30水	市役所窓口業務実施	17 ㊸	
31木		18 月	
63/1 ① 金	元 日	19 火	
2 土			

市民カレンダー

市役所 ☎88-1111(代)

テレフォンガイド ☎87-3100直通

日曜給油当番

- 12月20日(日) 大勝石油(バイパス)、市農協(北)、酒井商店(芳野)、勝山商事(滝波)
 - 12月27日(日) 全店営業
 - 63年1月3日(日) //
 - 1月10日(日) 市農協(中央)、笹木石油(長山)、酒井商店(元町)、三谷石油(勝山)
 - 1月15日(日) 勝山商事(小舟渡)、酒井商店(大仏前)、大勝石油(昭和町)、竹内石油(勝山)
 - 1月17日(日) 酒井商店(伊波)、市農協(南)、勝山商事(沢)、大勝石油(滝波)
- ()内は給油所名

休日救急当番医

- 12月20日(日) 平泉医院 ☎88-0024
 - 12月27日(日) 石川医院 ☎89-1008
 - 12月30日(日) 西野産婦人科医院 ☎87-1661
 - 12月31日(日) 竹下医院 ☎88-0405
 - 63年1月1日(日) 勝山病院 ☎88-0350
 - 1月2日(日) 木下病院 ☎87-3333
 - 1月3日(日) 勝山病院 ☎88-0350
 - 1月10日(日) 佐々木胃腸科外科医院 ☎87-2616
 - 1月15日(日) 池田医院 ☎89-2135
- 問い合わせは市消防署 ☎88-0400へ

▼天気図に㊸マークがつきはじめ、いよいよ冬本番を迎えます。今冬の除雪体制は整いました。皆さんの家庭での「雪の備え」はいかがでしょう。か。今一度、点検してみてください。▼五十七年六月から始めたグループ紹介は、今月で六十八回目を数えました。個人二十九人と三十九団体でざっと数えて九百人のかたがたに登場願いました。▼この一年も、たくさんのかたがたに、取材協力や話題提供などでお世話になりました。ありがとうございました。来年もよろしくお祈いします。良いお年を。

編集後記

今月の納税

固定資産税
第三期分

下水道受益者負担金
第三期分

納期限 12月25日(金)