

2 かつやま

昭和63年2月12日発行

主な
内容

- 保健特集 低い胃がん受診率……2～3P
- 冬のイベント案内……4P
- 62年火災救急統計……5P
- 市・県民税、所得税の申告……6P
- 新成人作文コンクール……7P
- 人物紹介 刀研師 梅田秀司さん、
郷土人物史◎ 野村たき……8P
- 話題を追って……9P
- お知らせ、カレンダー……10～12P

発行 福井県勝山市 編集 企画課 住所 福井県勝山市元町1丁目1番1号 ☎(0779)88-1111(代)



研ぐ

勝山の職人シリーズ
刀研師(とぎし) 梅田秀司さん



保健特集

低い胃がん受診率

7.1%

がん検診は

四十歳以上を対象に

「いつも健康でありたい」というのは、わたしたちだれもが望むことです。しかし、健康であり続けるには、まず、わたしたち自身がより積極的な健康管理を行うとともに、定期的に健康チェックを受けることもたいせつではないでしょうか。

医療費問題、成人病予防特集に続いて、今回は勝山市が実施している検診の状況を見ながら、日ごろの健康チェックについて考えてみましょう。

▲ レントゲン撮影による胃検診

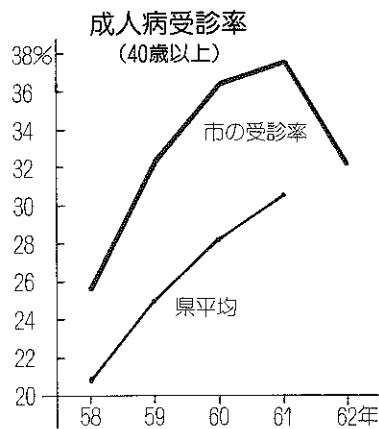

勝山市は、集団検診として、昭和三十三年から成人病検診（血圧、尿、肝機能、心臓検査など）を実施しています。そして、同四十六年胃がん、四十七年子宮がん、五十九年から大腸がん、「がん検診」を始めています。

こうした集団検診の対象となるのは、市国民健康保険加入者（二万〇、〇五四人）62年度）や職場などで検診が受けられないかたがたです。特に、



表1



成人病やがんの「危険年齢」を迎える四十歳以上の人への検診をすすめています。

県平均を下回る

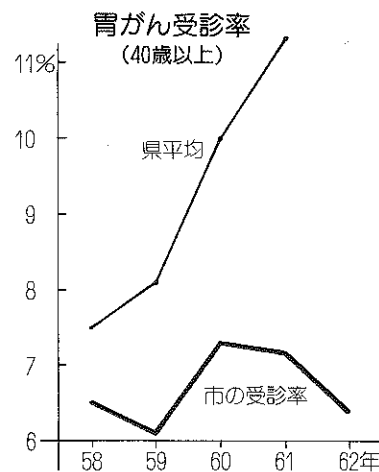
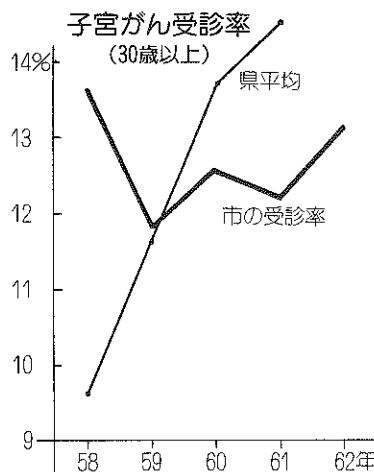
子宮がんの受診率

しかし、受診率は決してよいとはいえません。

先に、厚生省が発表した「六十二年版健康マップ」を見ても、福井県全体の受診率は全国の中で二十五位以下に低迷していることがわかりました。

成人病検診（四十歳以上）

は受診率三〇・一％（全国25位）胃がん検診が一・八％（同26位）、子宮がん検診が一四・七％（同27位）と低い数字になっています。成人病検診の受診率トップは、秋田県の六五・〇％、北陸では富山県の五一・六％（全国3位）で、その格差が広がっています。

それでは、勝山市の場合はどうでしょうか。（表1参照）六十一年度の受診率を見ると成人病検診が三七・五％で県平均を七・四％上回っている

ものの、胃がん、子宮がんではいずれも県平均を下回っています。

特に、胃がん検診は、県平均より四・七％も低い七・一％となっています。県平均が全国に比べ低いうえに、当市は、その県平均をも下回っている状況にあります。

なぜ、胃がん検診の場合、受診率が低いのでしょうか。他の検診と異なり、「食事制限など検査方法がめんどうだ」とか「検査結果が不安」「忙しい」などという人がいます。検査を受けるのは、各自の認識に頼らざるを得ないのででしょうか。

検診は

健康管理の第一歩

全国的にも死因の多くは「がん」であり、当市ではがんの中でも胃がんによる死因が、トップとなっています。

そこで、胃がん検診の受診率向上が大きな課題となっています。

市や職場で行う集団検診を受けたら、病院での人間ドックなど、それぞれの検診機会を十分に利用してほしいものです。

検診を受けることは、積極的な健康管理の第一歩であり、成人病、がん予防の二次予防となります。

がんの部位別

男女とも胃がんがトップ

がんで亡くなった人を、男 勝山市の場合、過去三年間 女別に分けて見ると、全国的 の統計を見ても男女とも胃が に男女ともトップが胃がんで、 んがトップで、以下、男性は がん全体の約四分の一を占め 肺がん、大腸がんの順、女性 ています。(61年厚生省調査 は大腸がん、肺がんが続いて による)

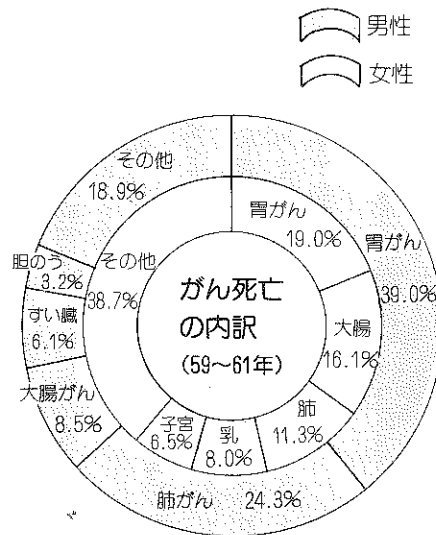

何よりも優先したい 健康チェック

田村昌博さん(44)元町一 昨年から成人病検診の案内 が来るようになり、すすんで 検診を受けています。胃がん 検診はまだ受けていませんが、

今年はずいぶん受けたかと思っ ています。 これまでも、家族から勧め られていたんですが、仕事が 忙しいとかで延び延びになっ っていました。自分の健康のた めですから、何よりも優先し なくては行けないと思うんで す。同年配でかなり入院や通 院している者もいて、決して 他人事ではありません。 自分、そして家族のために も、自覚症状がなくても日ごろ の健康チェックは必要ですね。



誘い合って 検診を

竹内富子さん(51)竜谷 検診は、あくまでも自分の ためですが、みんな誘い合っ て出かけるぐらいの積極さ と心遣いがたいせつです。

63年度から肺・乳がん検診 を追加

保健計画で検討

勝山市では、健康で活力あ るまちづくりを目指し「自分 の健康は自分で守る」を基本 理念とした「保健計画」の策 定作業をすすめています。 その中で、集団検診におい て六十三年度からがん検診の 種類を増やす方向で準備をし

ています。 現在は、胃がん検診、子宮 がん検診、大腸がん検診の三 種類を実施していますが、今 年四月から肺がん検診と乳が ん検診が加わります。 そして、これらのがん検診 の案内通知は「個人通知」方 式をとり、検診の周知をはか っていく計画です。 併せて、受診者がなるべく 利用しやすいように、早朝 検診や成人病とがん検診が同 日にできる総合検診の実施な ども検討しています。

率が二倍近いといわれていま す。 集団検診では、それだけ多 く、早期がんを見つけられる からです。したがって、治療 費も少なく済みます。 昔から、男の大厄、女の大 厄といわれますが、ちょうど そのころが「がん危険年齢」 に当たるようです。がん年齢 になったら、すすんで検診を 受け、厄落としをしましょう。 次の方はぜひ検診を

集団検診のメリット

- 胃がん(40歳以上、塩づけ食 品常食者)
- 子宮がん(30歳以上)
- 大腸がん(40歳以上)
- 肺がん(40歳以上、若年から の常習喫煙者)
- 乳がん(30歳以上)



学習できる 検診に

坂井芳子さん(68)大渡 もっと魅力ある検診方法が ないかと思えます。例えば、 単に検査して帰るのではなく、 減塩食の試食や料理実習など、

はじかの子育て講座 最寄りの医療機関に 接種期間▽2月29日(月)まで (日曜日を除く)、午前9時 から11時 予約制▽希望する日の前日午 前11時までに医療機関へ予 約してください。 対象者▽満一歳半から二歳半 までの幼児(60年7月1日 ~ 61年6月30日生まれ)、 および昨年接種できなかった 三歳半までの幼児。 費用▽無料 その他▽対象者以外で、小学 校六年生までの希望者は、 市保健衛生課へ申し込んで ください。費用の四、五〇〇 円は個人負担となります。 くわしくは市保健衛生課 ☎ 88-1111 内線303番へ。

自ら健康づくりを体験できる 機会があったらと思います。 そして、家庭内で健康づく りについて話し合うことも大 事。食品添加物や減塩食など 身近なところから始めてみて はいかがでしょうか。 母子保健面では、女性の喫 煙者増加が心配。本人はもち ろん胎児への影響は明らか。 ぜひ、地域ぐるみでこの問題 をとりあげていきたいと思っ ています。お互いの健康を気 遣う心配りがたいせつです。 (市母子保健推進員協議会長)

こえ・声

二月のイベント案内

炎と太鼓の奇祭

勝山左義長まつり

二月二十七日・二十八日

主な催し

ふれ太鼓

2月27日(土) 午後1時30分
保存会の皆さんによる模範太鼓(下後区橋)で

作りのものコンクール

2月27日(土) 午前10時から
審査。十地区で生活用具を利用したアイデア作品が展示される。

行灯コンクール

2月27日(土)、午後2時から
審査、時代を風刺した巧みな狂歌が櫓や各軒下に飾られる。

子どもばやしコンクール

2月28日(日)、午前9時30分
から審査、大人に負けじとチビッ子たちが腕を競い合う。



新名物、

サンバ風左義長おど

2月28日(日)、午後7時から
後町通りを中心に、若者のエネルギーが爆発。

ドンド焼き

2月28日(日)、午後10時
左義長ご神火送りのあと、
十四体のご神体に一斉に火
が放たれる。一年の五穀豊
穡と鎮火を祈るまつりのフ
イナールを飾る。



鹿谷の雪まつり

とき 2月21日(日)午前11時～
午後6時
ところ 鹿谷小学校・鹿谷公民館

雪像コンクール(有志参加による)
幼稚園・警察音楽隊ドリル演奏
もちつき大会、曲太鼓
しかんたにのドンド焼き

ゲーム(雪を利用した楽しい企画、
滑り台、ダルマたたきなど)
食べ物コーナー
そのほか

お願い

駐車場に余裕がありません。
なるべくマイカーを自粛し、公
共交通機関(バス・電車)を利用
しておいでください。

左義長川柳コンクール

2月27日(土)、28日(日)、川柳
特設会場(後町)で投句。
郵送でも受け付ける。あて
先は、勝山市元町一―一―
一 市役所内「左義長川柳
係」へ。
締め切りは2月29日(月)

そのほか、展示コーナーや
飲食コーナーなどが軒を並べ
ます。(別途配布の左義長マ
ップをご覧ください。)



▲ 落慶後、にぎわう越前大仏門前町

年間百三十八万八千人 五〇・八%増

昨年一年間の観光入り込み
数がまとまりました。(市商
工観光課調べ)

それによると、年間の総観
光客数は百三十八万七千七百
人で、前年に比べ約四十七万
人、五〇・九%の大幅増とな
りました。

一方、観光客の消費額も二
十億九千万円となり、前年の
九億四千万円を大幅に上回り
ました。

このように観光客数、消費
額とも大幅な伸びをみせたの
は、昨年五月越前大仏が落慶
し、大仏への入場者やその周
辺、イベントなどに約七十万
人が訪れたためです。

観光地別では、越前大仏が
七十一万三千二百人でトップ、
全体の五一・四%を占めまし
た。次いで平泉寺白山神社が
三十九万二千四百人(一一・

六%増)、雁が原はスキー場
と青少年旅行村を合わせて六
万九千四百人(五八・九%減)、
加越国境四万七千人(一九・
一%増)と続いています。

そのほか、歳の市や左義長
まつり、弁天桜まつり、花高
蒲園、鮎釣りなどの催し事や
レジャーに十七万七千六百人(九
・七%減)が訪れました。

観光客の居住別では、県内
客が六十八万九千人と全体の
四九・七%で、残りの六十九
万八千七百人が中京、関西方
面からの県外客です。比率か
ら見れば、前年の県内客六七
・九%に比べ大幅に県外客が
増えたこととなります。

宿泊人数は、年間二万六千
人(一三・五%増)で、日帰
り客が大半を占め、依然滞在
型観光への課題が残されてい
ます。

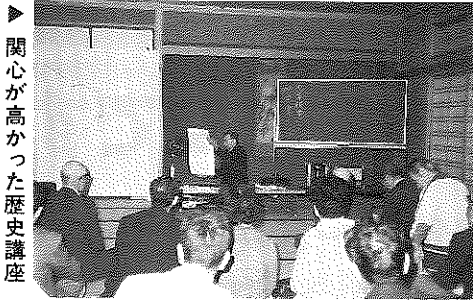

▶ 関心が高かった歴史講座

公民館 NO.8 最新線レポート

歴史にふさわしい 町づくりを

平泉寺公民館

「歴史と文化がはぐくむま
ち平泉寺」を目標に、わたし
たちは、祖先が築いてきた歴
史や文化について今一度考え
直し、そして、一人ひとりが
自覚と誇りを持ち、その名に
ふさわしい町をつくらうと努
めています。

活動内容としては、平泉寺
の歴史や文化を学ぶ学習講座、
生活文化の伝承事業、歴史を

後世に残すための昭和史の編
さんなどがあります。
区長会をはじめ、各種団体
を通して、世代間の交流をは
かりながら、これらの事業を
すすめています。
昨年秋に開催した「歴史学
習講座」には、毎日六十人余
りの参加者があり、町民の歴
史に対する関心が非常に高い
ことが如実にうかがうことが
できました。
今後、こうした町の歴史
や伝統に誇りを持つ地域の中
で、よりいっそう、歴史にふ
さわしい町づくりをすすめて
いきます。

62年火災・救急統計から

火災10件救急344件

市消防本部は、六十二年中
の火災・救急統計をまとめま
した。それによると、火災発
生件数は十件で、前年と同件
数でした。

内訳は、建物火災が六件、
林野火災二件、車両その他が
二件です。建物火災について
は、前年に比べ二件減少した
ものの、延焼などによる焼損
棟数は、前年より三棟多い十
一棟となっています。

出火原因は、たばこ、スト
ープ、たき火の不始末が各二
件ずつ、以下天ぷら油、火遊
びなどです。
火災による死傷者は一人で、

四月にひとり暮らしのお年寄
りが亡くなっています。

建物の焼失面積は、六九六
平方メートル(前年六八二平方メートル)、
林野三三三(同一三三三)とい
ずれも増加。被害額も前年に
比べ二千百十三万七千円多い、
六千八百二十一万五千円にの
ぼりました。

市民一人あたり二千二百円
を灰にした計算になります。

三百三十人を搬送

一方、救急統計では、年間
出動件数三百四十四件、搬送
人数は三百三十人でした。前
年に比べ四十二件、五十人減
少しています。

事故別の搬送人員は、急病
がトップで百二十九人、次い
で交通事故九十八人、一般負
傷六十一人と続いています。

程度別で見ると、特に救急
車が必要としない軽症者(全
体の三三・〇%)が多く、タ
クシー代わりと思われるもの
もあるようです。

休・祝日などに診療している
病院、医院は消防署でわか
ります。

問い合わせは、市消防署 ☎
88-0400へ。

国民年金だより

第三号被保険者の届け出を

サラリーマンの奥さんへ

六十二年四月から開始した
新国民年金制度では、厚生年
金や共済組合に加入している
人の奥さんも国民年金に強制
加入となりました。

そして、ご主人の収入に頼
っている奥さん、つまり、ご
主人の健康保険証、共済組合
員証に被扶養者として認定さ
れている人は、「第三号被保険
者」となり、被扶養者となっ
ていない人は「第一号被保険
者」となります。

第三号被保険者に該当する
奥さんは、自分で保険料を納

豊かな社会づくりに役立つ

簡易保険／郵便年金

新規加入運動中

郵便局の簡易保険・郵便年
金は、生命保険および個人任
意年金としての保障に加え、
その資金は、市町村へ融資さ
れ、学校、住宅、道路の建設
資金として活用されています。

昨年、北陸三県で千八百三
十億円が公共施設の充実に生
かされ、わたしたちの身近な

ところで大いに役立っていま
す。

郵便局では、一月一日から
三月三十一日まで、新規加入
運動をすすめています。

くわしくは勝山郵便局 ☎87
12728へお気軽にご相談
ください。

める必要はありません。それ
はご主人が加入する厚生年金
や共済組合で、奥さんの保険
料を負担するしくみになっ
ているからです。

ただし、第三号被保険者に
該当するようになったとき、
また、該当しなくなったとき
は市役所市民課年金係へ届け
出をしなければなりません。
この届け出を忘れると、不
要な保険料を納めることとな
ったり、この年金制度にも
加入しない「未加入者」とな
ってしまい、将来、年金を受

けられなくなってしまう
十分注意してください。
くわしくは市民課年金係・
内線294番へお問い合わせ
ください。

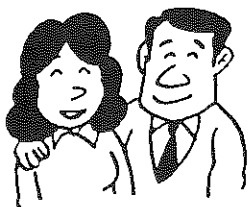

市・県民税の申告時期です

期間は2月16日～3月15日

表1 市・県民税の納税相談日

月 日	地区名	会 場
3月1日(火)	遅羽地区	農村環境改善センター
	村岡地区	村岡公民館
3月2日(水)	猪野瀬地区	猪野瀬公民館
3月3日(木)	鹿谷地区	鹿谷公民館
	平泉寺地区	平泉寺公民館
3月7日(月)	荒土地地区	荒土公民館
	北郷地区	北郷公民館
3月8日(火)	野向地区	野向公民館
	北谷地区	北谷公民館
2月16日(火)	勝山地区	教育福祉会館
3月15日(火)		身障者研修室

相談時間：平日は午前9時～午後4時
土曜日は午前9時～午前11時30分

市・県民税

申告が必要な人

六十二年一月一日現在、勝山市内に住所のある人で、次に該当する人。

(1) 所得税の申告をしなかった人。

(2) 給与所得者は、通常、申告する必要はありませんが、次の人は、申告が必要です。

- 勤務先から市役所へ給与支払報告書が提出されない人。
- 給与所得のほか、地代、家賃、配当、原稿料、

もし、申告を忘れたり、申告書に必要事項が記入されていなかったりすると、所得税除や各種控除をしないで税額

今年も、市・県民税、所得税の申告時期となりました。申告期間は二月十六日から三月十五日までです。納税相談などを利用していただき、忘れずに申告しましょう。

退職金がある人。ただし、退職金の場合、勤務先で分離課税される人は除く。

● 所得税の源泉徴収を受けなかった家事手伝い人、ホステス、日稼ぎ労働者など。

● 雑損控除や医療控除を受けたい人。

申告を忘れると不利ですよ

所得税

(国税)

確定申告が必要な人

次の人は、所得税の確定申告をしなければなりません。

(1) 事業をしている人、地代や家賃収入のある人、土地や建物を売った人で、六十二年中の所得合計額が基礎

給与所得者で、雑損控除や医療控除、住宅取得控除

納税相談をご利用ください

市では、皆さんに正しい申告をしていただくために、各地区で納税相談(表1)を行います。

余分の税金を納めることになり、とても不利です。該当する人は忘れずに申告しましょう。

申告に必要なものは、申告書用紙、印鑑、生命保険や医療費の支払証明書、領収書など

市・県民税についての問い合わせは税務課市民係(☎88-1111内線273・274番)へ。

贈与税の申告も お忘れなく

六十二年分の贈与税の申告は、二月一日から三月十五日までです。

贈与税は、個人から贈与を受けた現金、預貯金、有価証券、土地家屋などの財産にかかります。

そのほか、個人から著しく低い価額で財産を譲り受けたり、債務を免除してもらったりした場合でも課税対象となります。

贈与税の計算は、一年間に贈与を受けた財産の合計額(課税価額)から基礎控除額の六〇万円を差し引いた残額に税率を掛けて算出されます。

贈与税には、基礎控除のほか配偶者控除や住宅取得資金の特例措置がありますので、税務署でよくおたずねください。

表2 国税関係の納税相談日

種 目	会 場	月 日
62年分申告所得相談	教育福祉会館身障者研修室	2月16日(火)
		3月15日(火)
農業所得	市農協本所	2月22日(月)
		25日(水)
営業所得	市民会館	3月2日(水)～4日(金)
		7日(月)～8日(火)
贈与税	大野税務署	2月16日(火)
		3月15日(火)

相談時間：平日は午前9時～午後4時
土曜日は午前9時～正午

二十歳の創作文コンクール



▲ 成人式で朗読発表する
池田直美さん

私は今、このふるさと勝山を離れ、岐阜の短大で「社会福祉」について学んでいます。今まで二十年間、生まれ育った勝山を一度も離れたことなかった私が、社会福祉という道を選んで岐阜へ行くことになったのは、高校二年のとき、友だちに誘われてなにげなく入ったボランティアサークルがきっかけでした。そこで初めて福祉の施設を訪問して、いろんな障害を持った人と出会いました。そして、生きるということをおたまりまに考えていた健常者の私は、日常の動作や生活も不自由な中で懸命に生き、生きることに実感を持って人たちの姿を目のあたりにしました。私はその姿に励まされ、強く勇気づけられる思いをしたのです。

また、老人ホームでは、私

たちをほんとうの孫のように喜んで迎えてくださるお年寄りに接することもできました。三年間という短い期間でしたが、学校だけでは学ぶことのできない経験が私自身にたいへんプラスになりました。

こんなちっぽけな私でも、やればできるという自信と人のために役立つという喜びを誇りに感じ、将来はぜひ、

優秀作品

「はたちになって考えること」

池田直美さん 黒原

福祉の仕事をしたいと思うようになりまし。定時制高校で学んでいた私のもう一つの出会いは、同じ職場で働く聾啞(ろうあ)者のかたでした。そのかたは

全く聞こえないわけではなかったたので、口の動きで言葉を伝えたり、時には身ぶり、手ぶりを交じえて話していました。

そのかたを見て「どんな障害があっても、その人の強い意志があれば社会に出て働けるんだ。そのためには、周りの人たちの協力が必要なのだ」と感じ、障害者の人たちの力になりたいという私の気持ち

は、さらに大きくなっていき

示すものであり、冷たい頭とは、問題の洞察や解決に結びつく理性的認識を意味するということとです。

そんな中で自分を見つめたとき、いくつかの迷いが生じてきました。「もしかしら私は福祉という道を甘く見過ぎていたのではないか、果たして自分に将来この道の仕事

が務まるのだろうか」という不安と焦りの気持ちにつながっていき

は社会福祉のある短大の進学を勧めてくださったのです。合格したときには、自分の夢が一步近づいたようで、たいへんうれしく思いました。

入学するまでは、人の役に立つことをしたいと漠然と思

っていただけでしたが、講義がすすむにつれ、それだけではいけないということを感じ始めました。とりわけ社会福祉の学びの姿勢として示された「熱い胸」と「冷たい頭」という言葉に深く考えさせられました。熱い胸とは、人間愛に基づく感性的認識を

つてくれた母の言葉に励まされ、もう一度がんばってみようと思直したのです。

「そう焦ってどうする。この道を選んだのは自分のほかにだれでもないのだから」と思えるようになりました。そして、同じ道を志す仲間たちは皆、福祉に欠かすことのできない人と人とのつながりをたいせつにする人たちで、くじけそうになった私の強い支えとなりました。

ところで、親元を離れるということとは、自分を鍛えるということだと思います。私は、現在、短大で学んでいます。四時に講義を終えると、すぐにバスに乗り会社に向かいます。そして、十時まで仕事をし

て帰宅です。しかし、私は未っ子のせいか甘えの気持ちが強く、つい怠けてしまいます。そんな私に進学は自立のいい機会だし、これで一步ずつ大人に近づけたらと思っています。

今、自分自身を振り返ると、福祉を勉強しながら、障害者の必死な姿を見て、自分の甘えや人を頼ることを正し、もっと責任ある行動をとらなければと感じるようになりました。

だと、心から感謝の気持ちでいっぱいです。そして、いずれ将来は、学んだものを生かし、私の大好きなこの勝山で寝たきり老人や障害者など社会的、経済的に弱い立場にあるかたがたに

対して、温かい手を差し伸べる仕事に就きたいと思っています。最近、やっと自分の中の甘えという殻を少しずつ抜け出せるような気がし始めています。若いときでなければ出来ないことがたくさんあることに気づき、多くの人のの中に飛び込みたい、あれもやってみたい、これもやってみようと思うようになってきたからでしょう。

私にとって、今が旅立ちのときなのです。

◆ ◆ ◆
新成人作文コンクールの入賞者は次の皆さんです。

- 優 秀▽池田直美(黒原)
- 秦悦子(東野) 前田達哉(元町一) 松村雅司(長山町二)
- 山形智香子(滝波町一)
- 佳 作▽石井美紀(昭和町一)
- 近藤いづみ(伊知地) 竹内和江(那町二) 谷内英美(沢町一) 寺本史生(長山町一)
- 松田恵子(立川町一)

刀研ぎに生きる

梅田秀司さん—平泉寺

今月号は、三十数年ぶりに郷里平泉寺に里帰りし、刀剣の研師(とぎし)として研さんを積む梅田秀司さん(30)をたずねました。



▲ 作業衣に身をつつんで刀研ぎをする梅田さん

梅田さんは、大学卒業と同時に、刀研師永山光幹氏(神奈川県大磯)に師事。全国からの入門者十人とともに師宅に住み込み、刀剣の研磨や鑑定技術を身につけました。刀研師の道に入ったきっかけは、学生時代から刀剣など古

美術に興味を持っていて、刀剣界の大御所佐藤寒山氏の勧めがあったからで、本格的に刀研師としての一步を踏み出しました。五十年には、(勸)日本美術刀剣保存協会に所属し、東京代々木にある「刀剣博物館研磨室」に勤務。そして、同博

物館所蔵はもとより、ポستن美術館所蔵や一般所有の国宝、重文を含む数々の刀剣類の研磨、修理にたずさわってきました。六十年八月、郷里の平泉寺の自宅に作業場を構え独立。刀研師としてさらに研さんを積んでいます。父親の仕事の関係などで、小学校から大学まで市外、県外での生活がほとんどで、実に三十数年ぶりの里帰りとなりました。「自分の生まれた平泉寺が大好きで、いずれこの地で好きな仕事に打ち込めたら」という願いが実現しました。刀研ぎの道具は砥石。作業場内には、ひとつ十数万円もするという砥石がずらり。下地磨きだけでも十種類以上の砥石を使い分け、最後の仕上げは、なんと親指に細かな砥石の粉をつけ磨き上げていくそうです。一振りの仕上げに約二週間はかかるという根気と繊細な感覚が必要な仕事といえます。

梅田さんのような本筋の刀研師は、北陸三県で五人ぐらいしかいないそうです。刀研師の仕事について梅田

物館所蔵はもとより、ポستن美術館所蔵や一般所有の国宝、重文を含む数々の刀剣類の研磨、修理にたずさわってきました。六十年八月、郷里の平泉寺の自宅に作業場を構え独立。刀研師としてさらに研さんを積んでいます。父親の仕事の関係などで、小学校から大学まで市外、県外での生活がほとんどで、実に三十数年ぶりの里帰りとなりました。「自分の生まれた平泉寺が大好きで、いずれこの地で好きな仕事に打ち込めたら」という願いが実現しました。刀研ぎの道具は砥石。作業場内には、ひとつ十数万円もするという砥石がずらり。下地磨きだけでも十種類以上の砥石を使い分け、最後の仕上げは、なんと親指に細かな砥石の粉をつけ磨き上げていくそうです。一振りの仕上げに約二週間はかかるという根気と繊細な感覚が必要な仕事といえます。



▲ 作業場には砥石がずらり

さんは「刀剣美術は、他の美術工芸とはちよつと異質に見られがち。刀研師は、刀剣を美術工芸品として識者の目にこたえられるものにする密度の高い仕事。刀剣もりっぱな文化遺産、たいせつにして後世に残していきたい」と熱っぽく話してくれました。現在、祖母、ご両親と美千代夫人、愛娘藍子ちゃん(2)との六人暮らし。

越前ゆかりの名刀展
二月七日から三月二十日まで「越前ゆかりの名刀展」が県立博物館で開催中です。その関連行事として、同館で刀剣研磨実演(2、3、20)に梅田さんも出演します。

郷土人物史 23

烈女型の賢母

野村(山内)たき

たきは、勝山藩士、山内村右工門の二女として、弘化元年(一八四四)に生まれた。九歳で親元を離れ、大阪の本町替店辻部弥太郎家に住み込んだ。明治六年(一八七三)辻部家は廃業、同店に十一歳から奉公していた六歳年下の野村徳七(二十四歳)と結婚、主家からの六十円と百円の借金で独立し、銭両替商を始めた。たきの二十二年に及ぶ、他人の飯を食った苦労が小資本の商売を支えた。夫が意気消沈しても、年上のたきは、絶えず夫のしりをたたいて励ました。たきは、子どもを背負い、車を引いて得意先回りをした。徳七の伝記には、町民の甘えをたしなめたと記してある。

子どもの躰は、裸にして馬乗りになり、お灸をするなど武家の生まれらしい厳しい教育をした。そのたきも、長年の辛勞からか、明治三十六年(一九〇三)六月二日、脳溢血で倒れ夫のひざの上で亡くなった。享年六十歳。すでに、長男は二代目徳七として有価証券問屋を営み、投機に成功して巨利を博し、ついに野村財閥の創始者となった。

明治四十三年(一九一〇)二月成器女子校が豪雪で倒壊町は自力再建できず困っていた。ちよつと、この年四月、母たきの故郷を訪問した野村徳七に、老万円の寄付を受けて改築。大正五年(一九一六)にも女子校改築で寄付を受け講堂には、たきの写真が掲げられた。そして、大正十二年(一九二三)、女子校は失火で全焼、三回目の寄付は断られた。



▲ 野村たき(「野村得庵」から)

今回は権僧正覚諱
(市文化財保護委員 石敢弘之)

話題を追って



▶ 授産作業をご覧になる常陸宮ご夫妻

常陸宮ご夫妻 九頭竜ワークをご訪問

高松宮賜杯中部日本スキー大会(和泉村)にご臨席のためご来県の前常陸宮ご夫妻が、一月三十一日、九頭竜ワークショップをご訪問されました。午後三時、ご夫妻がご到着。池田市長の歓迎のあいさつ、五十嵐閑所長の施設概要説明のあと、施設内をご視察になられました。体育館では、入所者や施設、福祉関係者ら約百五十人が小旗で歓迎。ご夫妻は笑顔でこたえられ、立ち止まっては入所者や職員に励ましのお言葉を優しくかけておられました。



上の写真は、昭和25、26年の左義長まつりの一コマです。場所は本町通り、上袋田区橋あたりと思われます。春を待ちこがれるおあぜいの人々で通りは、たいへんにぎやかです。

38年前の左義長

写真でみるまちの今・昔④

冬の風物詩 歳の市

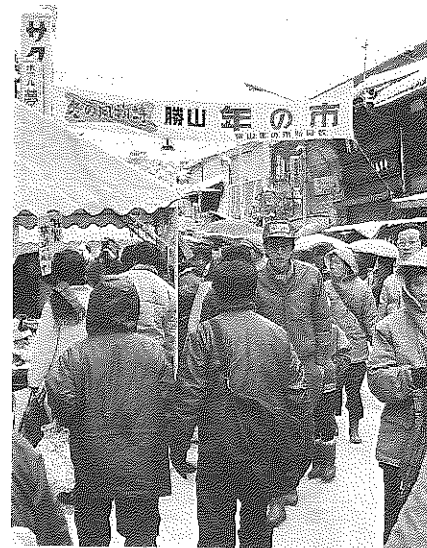

▲ 買い物客でにぎわう本町通り

手づくりの味満喫

一月二十四日(日)、伝統行事「歳の市」が本町通りで行われました。

市内近郊などから、木工、竹細工、食料品などの露店十三店が軒を並べました。あいにくの雪模様でしたが、市内外から約二万人の人出でにぎわいました。

観光都市アピールします

観光協会マーク決まる

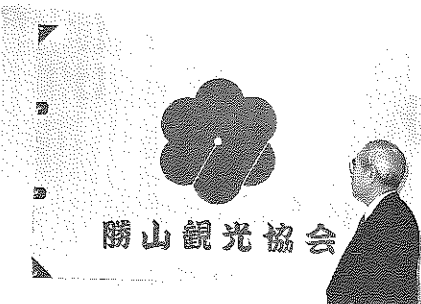

勝山観光協会

▶ シンボルマークをデザインした観光協会旗

勝山観光協会(松村季夫会長)のシンボルマークが決まり、一月二十二日披露されました。協会マークは、昨年七月から一般公募し、十四点の作品が寄せられました。審査の結果、一席になった岩井正一さん(浄土寺)の作品が採用となりました。岩井さんの作品は、かつやまの「か」の字を花びらの形に図案化したもの。優美にして円滑な発展を意味しています。協会では、このマークをパンフレットやポスター、それに

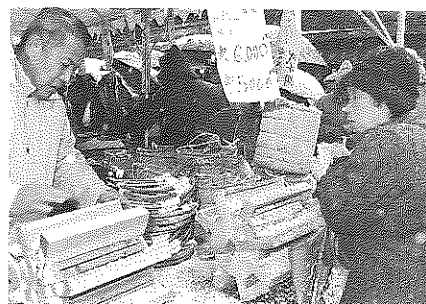

◀ いも洗い器も人気の的

観光協会推奨の店や土産などに利用していきたいといっています。

入賞者は次の皆さんです。(敬称略)

- ▽一席 岩井正一(浄土寺)
- ▽二席 松村忠矩(本町一)
- ▽三席 丸屋仁志(本町二)
- 山本浩積(芳野町一) 田中修一(寺尾)

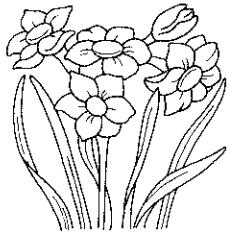

お知らせ

市役所 ☎88-1111(代)

市育英資金

三月一日から受け付け

市教育委員会は、六十三年度市育英資金貸与奨学生を次のとおり募集します。

■応募資格

- (1) 市内に居住する人の子弟。
- (2) 今春、高校や大学に進学する人。もしくは、在学中の人で、向学心に燃え、学業が良好でありながら、経済的理由により修学が困難な人。
- (3) 他の奨学資金を受けていない人。

■貸与区分および貸与額

左記1表のとおり。

■返済

おおむね十年以内の割賦返済、無利子(表2参照)。

■受付期間

三月一日(火)～十九日(土)。

■申込先

市教育委員会庶務課(市民会館二階)。

■決定基準

日本育英会の基準に準じます。

■所得制限

表1 貸与区分と貸与額

奨学生の区分	自宅通学 自宅外通学	貸与月額	貸与総額	返還年数
		円	円	年
国・公立高等学校の生徒	自宅	9,000	324,000	7
	自宅外	14,000	504,000	8
私立高等学校の生徒	自宅	21,000	756,000	8
	自宅外	26,000	936,000	10
国・公立専修学校の生徒 (高等課程)	自宅	9,000	216,000	5
	自宅外	14,000	336,000	7
国・公立専修学校の生徒 (専門課程)	自宅	22,000	528,000	8
	自宅外	28,000	672,000	10
私立専修学校の生徒 (高等課程)	自宅	21,000	504,000	8
	自宅外	26,000	624,000	9
私立専修学校の生徒 (専門課程)	自宅	30,000	720,000	8
	自宅外	37,000	888,000	9
国・公立高等専門学校の生徒	自宅1～3年	11,000	自宅通学 924,000	10
		13,000		
	自宅外1～3年	22,000	自宅外通学 1,140,000	8
		28,000		
国・公立大学の学生 (短大含む)	自宅	22,000	大 1,056,000	8
		短 528,000	8	
同	自宅外	28,000	大 1,344,000	9
		短 672,000	10	
私立大学の学生	自宅	31,000	1,488,000	10
	自宅外	41,000	1,968,000	10
私立短大の学生	自宅	30,000	720,000	8
	自宅外	37,000	888,000	9
大学院の学生(修士課程)		65,000	1,560,000	8
	同(博士課程)	75,000	3,600,000	10

表2 割賦金の年額

貸与を受けた奨学金の額	割賦金の年額
	円
400,000円以下のもの	50,000
400,000円を超え 700,000円以下のもの	70,000
700,000円を超え 1,000,000円以下のもの	100,000
1,000,000円を超え 1,500,000円以下のもの	150,000
1,500,000円を超え 2,500,000円以下のもの	200,000
2,500,000円以上のもの	360,000

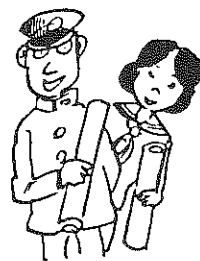

貸与には所得制限がありません。家族構成などにより制限額が異なりますので、くわしくは市教委庶務課・内線363番へお問い合わせください。

ひとり暮らしのお年寄りなどへ

雪おろし費を一部助成

市では、ひとり暮らしのお年寄りや重度の障害を持つ人に対し、家屋の雪おろし費用の一部を助成しています。

対象者(1) 市内に住むおむね六十五歳以上のひとり

- (2) 世帯主が重度障害者で配偶者が六十歳以上の二人世帯。
- (3) 単身の重度障害者。
- (4) 重度障害者と五十五歳以上の寡婦の二人世帯。

申込方法(2) 所定の申請書用紙で申し込んでください。用紙は福祉事務所か民生委員宅にあります。

助成額(3) 除雪状況などで異なりますが、五、〇〇〇円程度。くわしくは福祉事務所・内線385番へ。



青春 ING

<16>

一流コックを目指す

山形智香子さん(20)

滝波町一丁目

福井パレスホテル勤務

高校卒業後一年間、福井市の調理師専門学校へ。そして現在、福井パレスホテルでコックさんとしてがんばっています。女性のコックは北陸では数少ないそうです。

「中学生のころから、自分の店を持つのが夢」という山形さん。実現に向け、着実に歩み始めています。

今は、厨房内で男性に混じって、ケーキやデザートづくりを担当。「仕事はとつても楽しい。でも、女だからと見られるのはイヤ。早く一人前のコックとして自立したい」ときっぱり。休日には勉強のため食べ歩きをする、コック帽がよく似合う二十歳です。

市立図書館だより 新着図書案内

開館日 平日と第2・4日曜日
午前9時～午後5時(土曜日は正午まで)

場所 教育福祉会館2階 ☎88-0800

- 新田次郎著「武田信玄・全四巻」
- 坂本徳一著「武田二十四将伝」
- 糸井重里著「家族解散」
- 山村美紗著「都おどり殺人事件」
- 森瑤子著「クレオパトラの夢」
- 水城雄著「天の星 地の影」
- 半村良著「能登怪異譚」
- 椎名誠著「菜の花物語」
- 三浦綾子著「私の赤い手帖から」
- 千葉敦子著「よく死ぬことは、よく生きることだ」
- 俵万智著・浅井慎平写真「とれたての短歌です。」
- サラダ倶楽部著「男たちのサラダ記念日」
- 大野の水を考える会著「お

三月の
おはなしてこい
とき 3月12日(土)
午後2時から3時
ところ 教育福祉会館
三階

◎幼児については、保護者同伴でお願いします。

いしい水は宝もの」 ●柳沢文正・穂積忠彦編「酢料理で健康」 ●吉河 功著「石の庭 つくり方と実例」

●日野原重明著「血圧なんてもQ&A」 ●大國美智子・乾 正編「呆けないための生活学」

耳の不自由な人へ 補聴器相談など

日時 3月11日(金)、午前10時から午後2時まで受け付け。

場所 教育福祉会館ホール
担当 県立病院耳鼻科医師、県身障者更生相談所員ほか

内容 身障者手帳の交付、再交付(等級変更)の申請、補聴器の相談など。

くわしくは福祉事務所係・内線391番へ。

不用品情報

譲ります(提供品)

ベビーベット ブランコ ゆりかご 工業用ロックミシン ダブルベット 任天堂ファミコン もみ乾燥機 ベビータンス 磁気いす 譲ってください(希望品) 除雪機 自転車用子どもいす ぶらさがり健康機 スプレーヤー 深井戸用ポンプ スチールキャビネット もみ乾燥機(20俵入) 2ト電動ホイス ト 衣類乾燥機

提供・希望する人は、勝山市消費者センター(市役所企画課内) ☎88-1111 内線232番へ。

市職員を募集

願書は2月27日までに

市では、次のとおり職員を募集します。

- 募集人員 用務員兼給食調理員 1人
- 受験資格
- 調理師の免許を持っていること。
 - 原動機付自転車の免許を持っていること。
 - 昭和23年4月2日から45年4月1日までに生まれた人で、日本国籍の人。
 - そのほか別に定める欠格事項にあてはまらないこと。
- 試験日 3月6日(日) 午前9時30分、会場は教育福祉会館
- 願書受け付け 2月20日(土)から27日(土)正午まで(郵送は27日までに必着のこと)

問い合わせは人事課・内線222番へ。

市民綱引き大会(兼県体予選)

出場チーム募集

第五回市民綱引き大会の出場チームを募集しています。綱引き競技は、六十三年県民体育大会から公式種目に加わります。今大会は、県大会出場の子選会も兼ねています。

ルール 県綱引連盟規則
参加料 1チーム五〇〇円、傷害保険料を含む。
申込・問合先 2月27日(土)までに市教育委員会体育課・内線369番へ。

綱引き講習会

日時 3月5日(土) 午後6時から

日時 2月22日(月)、午後6時

場所 勝山海洋センター
選手構成 監督1人、マネージャー1人、選手8人、交代要員2人の計12人。

場所 勝山海洋センター
講師 県綱引連盟公認指導員

種目 男子の部、女子の部
体重制限 男子正選手8人の合計体重560kg以内。女子は480kg以内。

2/17(水)～3/16(火)

17水	総合行政相談 10:00～15:00 教育福祉会館 心配ごと相談 10:00～15:00 教育福祉会館	2水	心配ごと相談 10:00～15:00 教育福祉会館
18木		3木	巡回家庭児童相談室 10:00～ 遅羽農村環境改善センター
19金	結婚相談 10:00～15:00 教育福祉会館	4金	結婚相談 10:00～15:00 教育福祉会館 3～4カ月児健診 13:00～14:30 保健所 (対象児：62年10月生まれ) 献血：市役所前 10:00～15:00
20土	市指定文化財「北山の観音さまのおすすめ」	5土	
21㊸	市バレーボールリーグ戦開幕 海洋センター 鹿谷雪まつり 11:00～18:00 鹿谷公民館ほか (詳細4ページ) 北部中学校体育館落成式 10:00～	6㊸	市バレーボールリーグ戦2日目 海洋センター 猪野瀬公民館まつり 9:30～ 猪野瀬公民館
22月	さくら荘デイ・サービスセンター落成式 10:00～ 巡回家庭児童相談室 10:00～ 荒土公民館	7月	巡回家庭児童相談室 10:00～ 北谷公民館
23火		8火	
24水	心配ごと相談 10:00～12:00 教育福祉会館	9水	心配ごと相談 10:00～12:00 教育福祉会館 (法律相談と併設)
25木	巡回家庭児童相談室 10:00～ 北郷公民館	10木	
26金	1歳半・3歳児健診 13:00～14:30 保健所 (対象児：61年8月、60年2月生まれ)	11金	6カ月児健診 13:00～14:30 保健所 (対象児：62年9月生まれ) 耳の相談 10:00～ 教育福祉会館
27土	勝山左義長まつり (詳細4ページ) 4WD左義長カップ'88 ～28日 12:00～ 下荒井橋 下流	12土	
28㊸	勝山左義長まつり 断酒会 13:00～15:00 市民会館	13㊸	火事と救急車は119番 ●火災か救急か？ ●場所は？ ●目標物は？
29月		14月	
3/1火		15火	
日曜給油当番 2月21日(日) 市農協(中央)、笹木石油(長山)、酒井商店(元町)、三谷石油(勝山) 2月28日(日) 勝山商事(小舟渡)、酒井商店(大仏前)、大勝石油(昭和町)、竹内石油(勝山) 3月6日(日) 酒井商店(伊波)、市農協(南)、勝山商事(沢)、大勝石油(滝波) 3月13日(日) 大勝石油(バイパス)、市農協(北)、酒井商店(芳野)勝山商事(滝波) ()内は給油所名		休日救急当番医 2月21日(日) 池田医院 ☎89-2135 2月28日(日) 勝山病院 ☎88-0350 3月6日(日) 平泉医院 ☎88-0024 3月13日(日) 勝山病院 ☎88-0350 診療時間：午前9時～午後5時 問い合わせは市消防署 ☎88-0400へ	

市民カレンダー

市役所

☎88-1111(代)

テレフォンガイド

☎87-3100直通

今月の納税

固定資産税

第四期分

下水道受益者負担金

納期限 2月29日(月)

編集後記

▼検診を受けない理由に「健康だから必要ない」という人がいる反面、「検査結果が怖い、もし異常が発見されたらどうしよう」という人が多いようです。▼ほんとうに、自分は健康だとい切れる人は少ないと思います。やはり、ちゃんと検診を受け、健康証明書をもらうのが最良といえます。▼常陸宮ご夫妻のご訪問の様子をカメラ取材に！。ご夫妻のきさくなお人柄にふれることができました。▼人物紹介で「文化遺産を後世へりっぱに残していくのが今、生きる者の務め」という刀研師の梅田さんに登場願いました。今後のご活躍を期待します。