

3 かつやま

昭和63年3月10日発行

発行 福井県勝山市 編集 企画課 住所 福井県勝山市元町1丁目1番1号 ☎(0779)88-1111(代)

主な内容

- デイ・サービス事業開始……………2P
- 市文化財に5件追加指定……………3P
- 公共下水道、水洗化工事を早急に……………4～5P
- 犬の登録と予防注射……………6P
- 公民館レポ、年金だより……………7P
- グループ紹介「勝山四輪駆動会、郷土人物史② 橋正覚詩……………8P
- 話題を追って……………9P
- お知らせ、市民カレンダー……………10～12P



下駄づくり 勝山の職人シラネアキ

戦前は、市内に14～15人いた下駄づくりの職人さんも、今は油谷長一さん(68)・芳野町一ただ1人。
 親から継いでこの道48年。昔に比べ下駄の注文は少なくなり「この仕事もわたしの代で終わり」とさびしそうです。

デイ・サービスセンター事業開始

入浴・食事を送迎バスで

からだの不自由なお年寄りを対象とした通所施設「デイ・サービスセンター」が完成し、二月から事業を開始しました。

現在、市内のお年寄り約六十人が登録され、週一〜二回の入浴や食事サービスをセンターで受けています。



▲ さくら荘デイ・サービスセンター 北谷町中尾☎83-1331
700円程度の実費負担で1日ゆっくり入浴や食事サービスが受けられます。

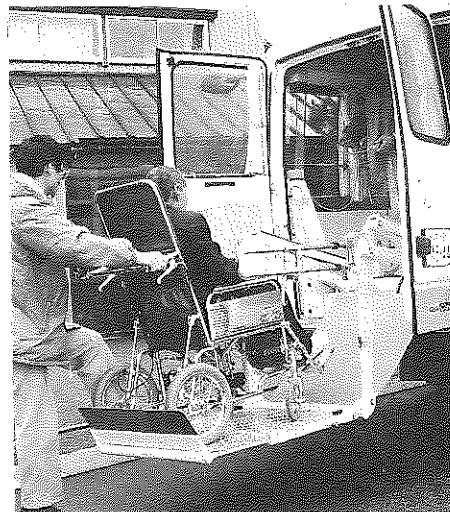

▲ 車イスのまま乗り入れできる送迎バス



◀ 「楽しい食事」
きょうのメニューは含み
煮、豆腐田菜、おひたし、
みそ汁など六品目



◀ 広いスペースで温泉気分
が味わえる入浴室

心の寄りどころとなるように

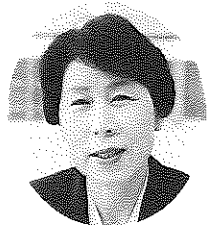

特養老人ホーム「さくら荘」荘長
兼 デイ・サービスセンター所長
橘 麗子さん

このデイ・サービス事業とは、からだの不自由なため入浴ができない、思うように外出ができず家内にもりがちというお年寄りに対し、入浴や食事、憩いの場などを提供していくものです。送迎には専用バスが巡回しますので安心して、サービスを受けることができます。

特に、同年代のお年寄りの社交の場として励まし合う場に、併せて家族のかたがたの介護の軽減を図ることができればと思っています。



憩いの場、
健康、じくりの場に
北谷町河合
斎藤 春雄さん(71)

先日、初めてセンターを利用させていただきました。浴室をはじめ休憩室などとてもりっぱな施設ですね。
センターに着くと、まず健康診断を受け、ゆっくり入浴そのあとカラオケやおしゃべりをして、初めてセンターを利用させていただきました。浴室をはじめ休憩室などとてもりっぱな施設ですね。わたくしは、まだ元気な方ですが、寝たきりのかたも利用できるかと聞いています。われわれ年寄りの憩いの場、健康づくりの場になればと思います。

市指定文化財に五件指定

聖観音菩薩立像(平泉寺)など



▲ 聖観音菩薩立像

市教育委員会は、市指定文化財に平泉寺町の辻観音堂に安置されている「木造聖観音菩薩立像」や明治時代に使われていた「糸繰り機」など五件を追加指定(二月十日告示)しました。

これで、市指定文化財は五十五件となりました。国指定は三件、県指定は四件です。

皆さんも先人の残した貴重な文化遺産の保護、保存にご協力ください。

追加指定した五件は、次のとおりです。

木造聖観音菩薩立像
(有形文化財)

平泉寺町の辻観音堂(平泉寺郵便局前)に安置されており、高さ一〇三センチ、ヒノキ材づくりです。

表情は、ふっくらとした童顔で、気品ある作風。全体に彫りが浅く、彫眼(水晶などを使っていない)です。左肩から腹部にかけての横しまは、平安時代の特色である翻波式衣紋(ほんばしきえもん)であることから平安時代末期

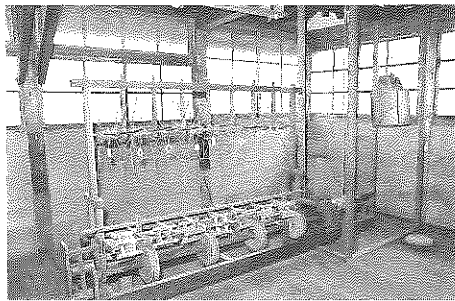

▶ 糸繰り機

明治中期から末期にかけて使われた手織り時代のもの。

糸繰り機

(有形民俗文化財)

の作と推定されています。作者は不詳。

天正年間(約四百年前)、平泉寺が一向一揆の焼き打ちにあったとき、自ら土中に身を隠して難を逃れ、十数年後に、顕海が玄成院再興の折、夢のお告げによって土中から再び姿を現したと伝えられています。(管理者 乾興兵衛氏)

入荷された生糸を、小枠に捲き取るための機械で、羽二重製造の第一工程にあたるものです。明治期のものがほぼ完全な形で残り、繊維史上、極めて貴重な資料といえます。

高さ二五四センチ、幅二四六センチ、奥行六二センチ。動力は、河原石を箱に入れ錘(おもり)とし、それを巻き上げ、降りる力によって機械を回しました。

大正二年創立の松文産業(株)が創立記念機械として保存してきたもので、現在は、元町一丁目にある繊維資料館に保存されています。

(管理者 松文産業(株))

北部中に新体育館完成

クラブハウスが併設

老朽化に伴い、昨年六月から建て替え工事をすすめていた勝山北部中学校体育館が完成し、二月二十一日、落成式が行われました。

新体育館は、鉄筋、鉄骨造りで総面積一、二五〇平方メートル、総事業費二億三千百十三万円で建設されました。

これまでの体育館より三七八平方メートル広く、パレーコート二面が十分にとれます。そして、体育館に併設してクラブハウスが設けられ、会議室や更衣室、シャワー室などが配置されています。学校体育は



▶ ぐんと広くなった新体育館

もとより、地域スポーツの場として広く活用されます。

伊良神社のケヤキの群生

(天然記念物)

北谷町谷区の伊良神社境内にある巨木十二本。幹回り三・八メートルを最高に、三メートル以上七本、二メートル以上五本あります。

片瀬の大杉(天然記念物)

片瀬の白山神社境内にあり、根回り八メートル、樹高三五メートル。地上五メートルの所から二本に分かれており、樹齢はおよそ四百年。大杉には、しめ縄がはられ、神木として大切にされています。

(管理者 片瀬区)

中尾の大杉

(天然記念物)

北谷町中尾の山守神社の境内にあり、幹回り五・七メートル、根回り七・六五メートルで、地上四メートルから六本に枝分かれしています。樹齢はおよそ四百年。

(管理者 北谷町中尾区)

樹高はいずれも二〇メートル以上。樹齢は、不明だが、最も古いものでおよそ四百年以上と推定されています。

(管理者 北谷町谷区)



▶ 校舎の南側に建設

公共下水道事業

水洗化工事はお済みですか

約三千世帯で期限(三年間)満了に

勝山市公共下水道は、六十年六月に一部供用開始して以来、順次その処理区域を広げてきました。現在、第一期事業の七七・三%にあたる三二六軒、四、〇九二世帯で排水処理が可能となっています。

二一〇・五ヘクタールで水洗化義務期限満了

そこで、六十年中に供用開始した区域は、近く三年間の「水洗化義務期限」を迎えます。

下記図の□部分の区域は、六十年六月一日に供用開始。区域面積は、一九三軒で二、八三一世帯と一六五事業所が対象です。

公共下水道の処理区域に指定(告示)されると、その日から三年以内にトイレを水洗化にしなければなりません。これは、下水道法および市条例で義務づけられています。

部分の区域は、六十年十一月七日供用開始で、一七・五軒、一九八世帯、二八事業所が対象となります。これらの区域は、今年五月三十一日と十一月六日に「水洗化義務期限」が満了となります。区域内に住んでいる人や事業所で、まだトイレの水洗化および排水設備工事を行っていない人は、早急に対応してください。

水洗化率

三三・四%

排水設備(トイレの水洗化)普及率状況

(S63.2.1現在)

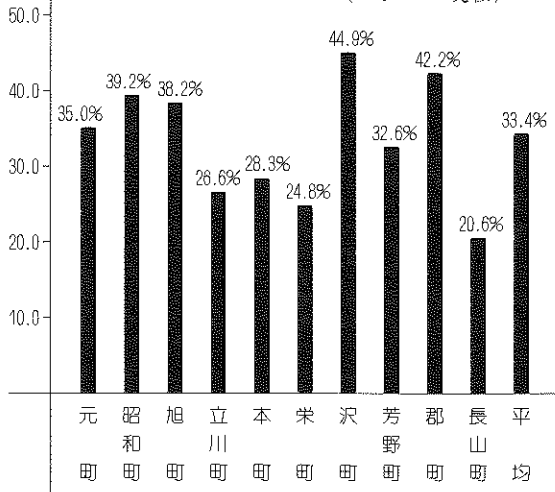

現在のところ、今年三年めを迎える区域(二一〇・五軒)内三、二二二世帯(事業所含む)のうちトイレを水洗化したのは、一、〇七五世帯。実施率三三・四%です。残りの二、一〇〇世帯余りでは、トイレの改造工事が未施工となっています。各地区ごとの普及率は上記グラフのとおりです。

市の改造資金融資制度などを活用していただき、一日も早く水洗化工事にとりかかってください。

排水設備工事などに関する問い合わせは下水道課(浄化センター内) ☎88-3936(直通) か市役所 ☎88-1111内線371・372番へ。

勝山市公共下水道事業計画



排水設備指定工事店名簿

指定工事店名	住所	電話	指定工事店名	住所	電話
㈱ 勝山工機	沢町2丁目5-28	88-0143	㈱ 畔川工務店	立川町1丁目1-13	88-4115
㈱ 横山鉄工	滝波町3丁目109	87-2232	山岡建設	鹿谷町保田21-19	89-2226
林屋商店	旭町2丁目6-1	88-0612	多田鉄工	猪野10-18	88-0865
松山設備	旭町2丁目637	87-2476	山高組	昭和町2丁目2-8	88-0636
㈱ 山本組	栄町5丁目1-11	87-0013	勝山木材工業㈱	郡町2丁目35	88-5020
丸山工務店	郡町3丁目412	88-4733	㈱ 勝山電化センター	郡町1丁目1-20	88-1820
鷺田金物店	本町2丁目5-8	88-2263	磯太田組	昭和町3丁目2-35	88-1475
勝山商事石油㈱	沢町1丁目6-25	88-2111	坂上設備	元町3丁目11-18	87-2213
㈱ 古川組	栄町3丁目5-14	88-0539	㈱ 辻工務店	郡町2丁目3-25	88-5319
森内建設	芳野町2丁目3-6	87-1045	山本鉄工所	本町1丁目3-10	87-1166
小場設備	北郷町東野18-4	89-1843	森景組	旭町2丁目1-14	88-1387
㈱ シマキ工業	長山町2丁目6-4	88-0111	大和興業㈱	栄町2丁目7-6	88-2167
㈱ 高田屋金物店	本町1丁目3-32	88-0126	大北久保建設㈱	栄町2丁目7-6	87-1580
㈱ 相互設備	郡町3丁目307	87-1775	㈱ 川島鉄工所	立川町1丁目13-33	88-0401
奥越営繕	鹿谷町保田55-26	89-2231	和川金物㈱	栄町1丁目3-11	87-2112
旭栄設備商会	本町1丁目5-21	88-0222	ふじさわ設備	栄町1丁目2-29	88-3059
日通プロバン斎藤住設	本町2丁目5-20	88-0782	木下建設㈱	昭和町1丁目6-91	88-0076
吉田屋本店	芳野町1丁目5-38	88-0758	荒鹿建設㈱	荒土町妙金島4-33	89-2234
林商店	郡町1丁目2-45	88-3183	㈱ 坪内建設	本町2丁目8-14	87-1520

下水道排水設備指定工事店

公共下水道において、トイレの水洗化工事や台所、風呂場からの排水工事などは「下水道排水設備指定工事店」に限られます。
 水洗化工事などの工事依頼は、次の市指定店（三十八店）へご相談ください。

▽届け出の必要な土地取り引き

(イ). 市街化区域

2,000㎡以上



(ロ). (イ)を除く都市計画区域

5,000㎡以上

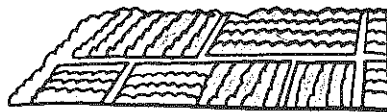

(ハ). 都市計画区域以外の区域

10,000㎡以上

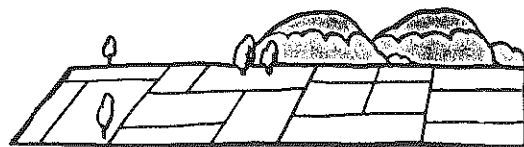

(二). 監視区域に指定された区域

都道府県の規則で定める面積以上

土地取り引き

無届け売買はだめ!

— 国土利用計画法 —

● 届け出が必要な取り引き
 売買、共有持ち分の譲渡、

国土利用計画法では、一定面積以上の土地取り引きをする場合、届け出制を義務づけています。一定面積とは左の図のとおりです。

これは、土地の投機的取り引きや地価の高騰を抑制し、乱開発などを未然に防ぐために定められています。

届け出をせず土地取り引きをしたり、偽りの届け出をした場合、法律で罰せられたり、税法上の特典が受けられなくなる場合があります。ご注意ください。

● 届け出から契約
 営業譲渡、譲渡担保、代物弁済、交換、権利金などを伴う賃貸借など。

契約する場合、取り引きの当事者(例えば、売買の場合は売り主と買い主)は、子定価格や利用目的を書いた知事あての届出書を取り引きの六週間前までに、土地がある市町村を経由して県へ提出することとされています。

土地取り引きについてのくわしいことは市企画課(☎88-1111内線231番)へお問い合わせください。

犬の登録と予防注射

飼い主の義務ですヨ

飼い犬の登録と狂犬病予防注射を下記の日程で実施します。生後九十日以上の子犬を飼っている人は、年一回の登録と予防注射が義務づけられています。

忘れずに最寄りの会場で受けてください。



料金

- 一頭につき四、四六〇円
- 犬大登録手数料
- 鑑札済票手数料
- 二、一〇〇円
- 四六〇円
- 四六〇円
- 一、九〇〇円

犬の放し飼い

八千円以下の罰金

犬の放し飼いやかみつきなど、犬に対する苦情は相変わらず跡を絶ちません。

この三年間に勝山保健所に寄せられた苦情・相談件数は二百二十五件にのぼっています。

内容は、不用犬の捕獲、放し飼いの苦情が大半で、飼い主の認識とモラルの欠如が問われるところです。

また、咬傷事故も三年間で十八件発生し、一歩まちがえば死亡事故の危険をはらんでいます。

県では、放し飼いを禁止しており、違反者には八千円以下の罰金を課しています。犬を捨てた場合も同様に処罰されます。飼えなくなった場合は保健所へご連絡ください。

4月1日から実施

◎当日、印鑑と料金を忘れずにご持参ください。
◎ひも・鎖・首輪の点検、危険な犬には口かせをするなど事故防止に努めてください。

問い合わせは勝山保健所 ☎ 88-0359もしくは市保健衛生課内線305番へ。

困ります 散歩中の犬のフン

道路や公園内に、犬のフンがよく残されたままになり、通行者や付近の人が迷惑しています。

犬を連れて散歩するとき必ずフンの跡始末を励行してください。犬を飼う人は、正しいマナーで、他人に迷惑がからないようにお願いします。

不用犬の相談や放し飼いの苦情などは勝山保健所 ☎ 88-0359へ。

●昭和63年度狂犬病予防注射実施日程表

月日	区域	実施場所	時間	月日	区域	実施場所	時間	
4月1日(金)	町部	元日本たばこ産業株式会社勝山出張所前	午前10:00~11:00	4月7日(木)	鹿谷町	鹿谷公民館前	午後1:10~2:10	
		勤労青少年体育センター前	" 11:10~11:50			松明商店前	" 2:20~2:50	
		市民会館横	午後1:10~3:00			保田農業開発センター前	" 3:00~3:30	
4月4日(月)	遅羽町	農協遅羽支所前	午前9:30~10:00	4月8日(金)	北郷町	新町スーパー佐吉前	午前10:00~10:40	
		遅羽農村生活環境改善センター前	" 10:10~10:40			北郷公民館前	" 10:50~11:50	
	平泉寺町	農協大渡出張所前	" 10:50~11:50			北郷織物組合前	午後1:10~1:50	
		岩ヶ野バス停前	午後1:10~1:40		坂東島会館前	" 2:00~2:40		
		平泉寺公民館前	" 1:55~2:25		町部	市民会館横	" 3:00~3:30	
		農協平泉寺支所前	" 2:35~3:30		4月11日(月)	町部	片瀬第2公園	午前9:30~10:00
村岡町	村岡公民館前	午前9:30~10:30	猪野瀬公民館前	" 10:10~11:10				
	寺尾バス停前	" 10:40~11:10	旭町2丁目区民会館前	" 11:20~11:50				
4月5日(火)	北谷町	浄土寺バス停前	" 11:20~11:50	4月20日(水)	町部	浄願寺前	午後1:10~2:10	
		杉山バス停前	午後1:10~1:40			勝山保健所前	" 2:20~3:30	
	北谷小学校小原分校前	" 1:55~2:15	元日本たばこ産業株式会社勝山出張所前			午前9:10~9:40		
4月6日(水)	野向町	北谷公民館前	" 2:30~3:00	遅羽町	遅羽農村生活環境改善センター前	" 9:55~10:25		
		北野津又公民館前	午前9:30~10:00		平泉寺町	農協平泉寺支所前	" 10:40~11:10	
	荒土町	野向公民館前	" 10:10~10:40	町部	猪野瀬公民館前	" 11:20~11:50		
		荒土公民館前	" 10:50~11:20		村岡町	村岡公民館前	午後1:10~1:50	
		吉原理容所前	" 11:30~11:50	北谷町	北谷公民館前	" 2:05~2:35		
		新保公民館兼道場前	午後1:10~1:40	町部	市民会館横	" 2:50~3:30		
4月7日(木)	鹿谷町	勝山警察署前	" 1:50~2:20	4月21日(木)	町部	野向町	野向公民館前	午前9:20~10:00
		勝山土木事務所前	" 2:30~3:30			荒土町	荒土公民館前	" 10:10~10:50
		矢戸口バス停前	午前10:00~10:30			北郷町	北郷公民館前	" 11:00~11:50
		山内牧場バス停前	" 10:40~11:10	鹿谷町	鹿谷公民館前	午後1:10~1:50		
		北西俣バス停前	" 11:20~11:50			勝山保健所前	" 2:00~3:00	

縄文住居を復元する
会員たち



公民館
NO. 9
最前線レポート

// 国民年金だより //

4月から国民年金保険料

月額7,700円(300円アップ)に

63年4月から国民年金法の改正により、国民年金保険料が月額300円アップし、7,700円になります。この改正は、年金制度が将来にわたり安定した財政運営を保つために行われるものです。

加入別	年次	63年4月から	現在
一般加入者		月額7,700円	月額7,400円
付加年金加入者		月額8,100円	月額7,800円

前納制度(一括前払い)をご利用ください

国民年金保険料を1カ年分前納しますと、保険料の割り引きがあります。毎月納める手間も省けて、便利です。前納の納付書は、納付書綴りのいちばん上についています。

前納できる納入期間は、4月1日から4月30日までです。

前納した場合、いくら割り引きか?

加入者別	一般加入者	付加年金加入者
毎月納入の場合	@7,700×12カ月 年 92,400円	@8,100×12カ月 年 97,200円
前納した場合	年 90,170円	年 94,850円
割り引き額	年 2,230円	年 2,350円

(お願い)

預金口座引き落とししているかたで、前納を希望する人は、市民課年金係までお越しください。(納付書の作成のため) お早めどうぞ。

<わしくは市民課年金係 ☎88-1111内線294番へ。>

体験学習の場

竪穴住居を復元

遅羽公民館

遅羽町シルバーク会では、社会参加事業の一環として、子どもたちに縄文人の体験学習をしてみようという、本物の竪穴(たてあな)式住居の復元に取り組みました。

昭和六十一年、長野県にある尖(とんがり)遺跡を視察し、学習会を行い原案を作成。その後、皆組みの材料集めやカヤ刈り作業などに入り、同六十二年七月に、建て前や屋根ふき作業を実施し、完成させました。

ところで、遅羽地区には縄文時代の三室遺跡(県指定文化財)があり、各方面からの視察も多く、何か役立てばとお年寄りたちも張り切っています。

今年、もう一棟完成させることに決定し、三室小学校の児童たちに提供してキャンプや体験学習に活用してもらうことにしています。

三室遺跡の竪穴住居の見本として、児童・生徒の教育に役立てるとともに、広く市民のかたがたにも見てもらい、縄文時代に生き抜いた先人の生活ぶりを想像していただければと思っています。

児童手当の

申請手続きを

三月三十一日まで

今年四月一日から新しく児童手当を受けられる人は、忘れずに申請手続きを行ってください。

昭和五十七年四月二日以降に生まれた児童を含み二人以上の児童を養育している人が対象となります。

締め切り 3月31日(木)

支給資格 義務教育就学前の児童を含む十八歳未満の児童を二人以上養育している人で、収入が一定額未満の場合に二番目の児童から支給されます。また、自分の

子どもでなくても、その児童を監護し、一定の生計関係があれば支給できる場合もあります。

支給額 二人めの児童 1月額二千五百円、三人め以降の児童 1人につき月額五千円。義務教育就学まで支給されます。

申請の手続きや内容について、くわしくは市福祉事務所児童係・384番までおたずねください。

定時制課程

聴講生を募集

一般県民を対象に、県内高校定時制課程への聴講生を募集します。申し込み期間は、四月一日(金)から十六日(日)までです。

聴講できる教科・科目・期間 市内では勝山高校(夜間)と勝山精華高校(昼間一部定時制)で、設定されている教科・科目を選択。聴講期間は一年間。有料です。申し込み方法 聴講を希望する高校へ申し込んでください。

市交通災害共済に加入を

3月は切り替え時期です。すでに各区長、町内会長さんを通じて、申込用紙をお届けしてあります。万一の事故に備えて家族そろって加入しましょう。

掛金 年間1人600円

見舞金 1万5,000円~100万円

問合せ先 市企画課生活環境係 ☎88-1111内線233番

“野性味あふれる走り”を満喫

勝山四輪駆動会

今月号は、4WD車の愛好者でつくる「勝山四輪駆動会」に登場願いました。今年二月にオフロードレース「左義長カップ88」を開催。勝山を4WD車のメッカにしたいと張りきっています。



▲ レース後、参加者全員で。前列、両端のユニホーム姿が勝山四輪駆動会のメンバー。

▶ オフロードレース

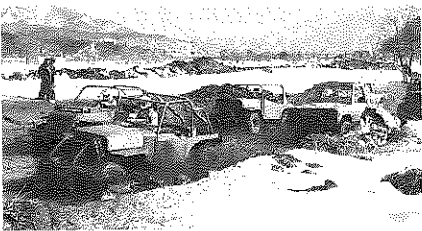

勝山四輪駆動会は、昨年六月に結成されたばかり。名前のおとりの4WD車の魅力にとりつかれた仲間が集まっています。「野性味あふれる走りができる」と4WD車の人気はうなぎ昇り。

現在、会員数は三十七人、うち女性会員は六人。職業は自営業や会社員、主婦とさまざまで、年齢層も二十代から四十代。各種のイベントには家族連れで参加という会員が多いそうです。

県内には、こうした4WD車愛好グループが十二団体あり、県四輪駆動車協会に加盟しています。ここでは、イベ

ント開催のほか、観光地の清掃奉仕や施設慰問などの活動が盛んに行われています。

勝山四輪駆動会では、昨年六月の「雁が原大会」に続き、今年二月二十七日、二十八日の両日、下荒井橋下流の河川敷で「左義長カップ88」を開催

クラス別タイムレースや家族参加の雪中ゲームなどが企画され、4WD車のだいたいを味わおうと県内外から約百五十台、三百人が集まりました。遠くは神奈川、新潟、大阪などからの参加もあり、会員たちを喜ばせました。

代表の玉木憲治さん(40)「松ヶ崎は、「マナーを守り、安全で正しいオフロード(砂地や山間部の道) 走行の普及に努めたい。そのためにも、将来、専用コースを設置し、勝山を4WDのメッカとした」と意欲満々です。

昨年六月には、会員手づくりの整備工場を建て、車の修理やレース車製作に精を出しています。4WD車への入れ込みは相当なものです。

会員を募集中

四輪駆動車に興味がある人ならだれでも。年会費一、〇〇〇円。ファミリー・ツーリング開催などイベントの企画や案内など。

連絡先 同会事務局坂下宅 88-2120

郷土人物史 24

赤尾出身の名僧

僧正覚諄

覚諄(かくじゆん)は、赤尾村、上山三郎平の二男だった。宝暦十一年(一七六一)八歳で平泉寺玄成院珠寛の直弟子となり、安永九年(一七八〇)珠寛没後、東叡山寛永寺に入った。そののち、日光山医王院へ転任。そして、文化八年(一八一二)羽黒山別当執行七十五世を継いで僧正となる。僧名を深達院、または莊嚴院とも称したが、母が百歳で没した年、感ずるところあつてか在职十三年で隠居し、弘化四年(一八四七)八十三歳で没した。

羽黒山は、寛文五年(一六六五)幕府から千五百石の寄進を受けた大寺。熊野とも

に、東西修験の根本道場であつた。

覚諄の赴山当時は寺運が極めて衰えていたが、社殿や開山堂の改築、制度改革、諸記録の整理、全山の植樹など、一山の興隆に努め、羽黒山中興の名僧と仰がれた。

僧正の位は、藩主の上であり一山は全く独立。別当は藩主と同じ権勢で、出入りには朱塗網代駕籠に乗り、供衆二十人を従えた。羽黒山には、別当のつぎに社僧十八坊、修験は三百六十坊、このうち別当の家来七十人という。

嘉永七年(一八五四)の玄成院の記録に「羽黒山御燈明料、郷の坂末老儀式斗壱升庄助」とあるのは、平泉寺史要が説く、覚諄両親の菩提ではなく、覚諄の七回忌の御燈明料であろう。かつて、覚諄が両親の法名の軸に署名したものがあつたという。

(市文化財保護委員 石畝弘之) 次回は小笠原長貴



▲ 覚諄の筆跡

話題を追って

勝山左義長まつり

一日間で七万五千人が「浮かれ」



▲ チビッコも負けじとみごとなパチさばきを披露



▲ 五穀豊じょうを祈るドンド焼き

奥越に春を呼ぶ、勝山左義長まつりが二月二十七日(土)、二十八日(日)の二日間、本町通りなどで、にぎやかに繰り広げられました。各櫓の上では「浮いた、浮いた」の掛け声とともに「蝶よ花よ……」の歌声がおはやしに乗って目抜き通りに響きわたりました。今年、底冷えする寒さとはいえ、天候に恵まれ、人出は例年を大幅に上回り、市内外から約七万五千人(商工観光課調べ)が訪れました。



すっかり左義長まつりの名物となった「左義長おどり」。今年、保育所園児も踊りの輪に参加、盛んな声援を受けていました。



▶ 依編みに挑戦する園児

北郷幼稚園で「ふるさとの日」行事

おばあちゃん先生大活躍



鹿谷で雪まつり

雪像コンクールやもちつき

2月21日(日)、「しかんたにの雪と遊ぼう」と鹿谷町で雪まつりが行われました。主会場の鹿谷小学校グラウンドには、地区内外から大勢の人が詰めかけ、雪像コンクールやもちつき、ドリル演奏、雪だるまたたきなどユニークな催し物を楽しみました。町の活性化と郷土意識の向上がねらいで、今年初めて企画されたものです。

二月六日(日)、北郷幼稚園の園児たちは、「ふるさとの日(37)」にちなんで、近くのお年寄り十人を招いて民具の勉強をしました。遊戯室に、昔よく使われた、いずめ、かんじき、しよいこなど二十数点を展示。先生役のおじいちゃんやおばあちゃんからの説明に園児らは興味深く耳を傾けていました。依編みの実演では、園児たちも「おもしろそう」とおばあちゃんの手ほどきで挑戦。先人の生活の知恵に感心した様子でした。

第19回 少年少女スラローム大会結果

2月11日(木)、雁が原スキー場で19旗門400m、232人参加

- 【四年男子】①藤田弘幸(成器西) ②廣田大吾(村岡) ③大滝峰光(成器西) ④道上勉(村岡) ⑤小倉学(同) ⑥林宏治(同) 【四年女子】①木下栄子(成器西) ②経塚千羽鶴(野向) ③南部真紀(村岡) ④門希代子(同) ⑤阿部幸恵(成器南) ⑥古川みゆき(村岡)
- 【五年男子】①嶋田昌平(成器西) ②広瀬剛(成器南) ③竹内雅浩(鹿谷) ④山内章一(同) ⑤木下英壯(村岡) ⑥嶋田重禎(同) 【五年女子】①松原希恵子(村岡) ②廣瀬みゆき(同) ③乾江梨子(平泉寺) ④河北麻紀子(成器西) ⑤永井枝美子(村岡) ⑥齋藤沙織(同)
- 【六年男子】①小泉善行(野向) ②山内一伸(村岡) ③広瀬福法(成器南) ④山内泰典(村岡) ⑤木下博嗣(同) ⑥山内誠(鹿谷) 【六年女子】①米村寿美枝(成器南) ②高原麻美(村岡) ③坂東昭子(三室) ④下牧真美(荒土) ⑤齋藤千春(村岡) ⑥宇佐美夕佳(鹿谷)

敬称略

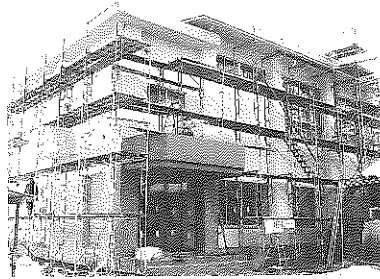

今年四月開所する
鹿谷児童センター

お知らせ

市役所 ☎88-1111(代)

下校後も安心 児童センター入所受け付け

市では、留守家庭の児童を対象に、六十三年度児童センター入所申し込みを受け付けています。
児童センターは、今年四月に開所する鹿谷児童センターを加え五カ所となります。

対象者 入所できる児童は、家族の人が勤めなどで、下校後も留守となる家庭の児童で小学一年から三年生。
留守家庭児童以外で、運動不足や運動嫌いを解消させたいという児童(一・三年生)も対象とします。

該当施設 下記表のとおり

内容 各児童センターには、専任の児童厚生員が常勤し、文化活動や体力づくりなどを通して健全な余暇活動を推進します。
開館時間は、午後一時から午後六時までです。

費用 無料。ただし、おやつ代など若干の実費負担があります。

申し込み 3月26日(土)までに市福祉事務所もしくは各児童センターへ申し込んでください。

くわしくは市福祉事務所見

市では、老人家庭奉仕員(ホームヘルパー)を募集します。

募集人員 女一人(4月1日採用)

資格 高校卒業以上で満四十歳までの人。自動車の運転免許を持っていること。看護婦、保健婦の有資格者は歓迎します。

仕事の内容 老衰や心身の障害、傷病などの理由で、寝たきりになったり、日常生活に支障のあるお年寄りに

老人介護

ホームヘルパーを募集

3月23日までに

市内にある児童センター

北児童センター	芳野町2丁目2-40	☎88-1586
南児童センター	元町2丁目17-25	☎87-0920
西児童センター	村岡町滝波46-34	☎87-2254
北郷児童センター	北郷町坂東島29-1	☎89-2469
鹿谷児童センター (63.4月オープン)	鹿谷町本郷46 8-1	☎89-3266

定員はいずれも30人です。

車係・内線383番か各児童センターへ。

対し、家事や介護、身の周りの世話が主な仕事です。
申込期間 3月11日(金)から3月23日(水)まで
申込先 市福祉事務所

勤務条件などくわしいことは市福祉事務所民生係・385番へおたずねください。

住民票などの請求には

必ず印鑑を

て、万一印鑑を忘れた場合、拇印(ばいん)での請求が認められていました。しかし、四月一日以降、押印のない書類は受理できません。必ず印鑑をご持参ください。スタンプ印はご遠慮ください。

代理人の場合も

住民基本台帳法の一部改正(六十一年六月改正)により個人のプライバシー保護に関する条項が強化されました。それに伴い、住民票の写しや住民登録に関する記載事項証明の交付請求、住民基本台帳の閲覧を請求する場合には書類に自署押印して請求していただくことになりました。
法改正から今年三月までは周知徹底を図る猶予期間として、くわしくは市民課市民係・内線291・292番へ。

リズム運動教室受講生を募集

市レクリエーション協会

- ▽期間 4月13日(水)から第一・二・四水曜日(年間三十三回) 午後七時から九時まで。
- ▽講師 金森澄子さん(県レクリエーション協会指導員)
- ▽市協会員
- ▽会場 教育福祉会館ホール
- ▽受講料 年間三、〇〇〇円
- ▽申込先 市教育委員会体育課・内線369番
- ▽締め切り 3月25日(金)

新・旧大用水

水路改修工事のため3月1日から4月10日まで水止めとなります。市街地への通水が止まりますので火災などに十分気をつけてください。

青春 ING

<17>

将来、ジュニアの育成を

白木久子さん(21)

芳野一丁目

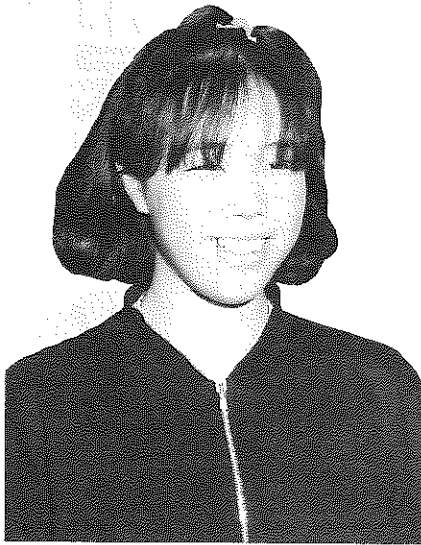

お父さんの影響で、三歳ごろからスキーを始めたという白木さん。今や県内トップクラスのスキーヤーです。

本格的な競技は、中学生から。全日本中学生大会に出場して以来、インターハイ三回、団体四回出場という実力者です。得意種目は大回転競技。

岩手団体について「苦手なアイスバーンだったけど成績(27位)には納得している」と満足気の様子。現在大学三年生。卒業後は「スキーを続けたいので、できれば福井へ戻り、体育教師として中・高校生の指導にあたりたい」と県スキー界にとっても頼もしいかぎりです。期待しています。

市立図書館だより 新着図書案内

開館日 平日と第2・4日曜日
午前9時～午後5時(土曜日は正午まで)

場所 教育福祉会館2階 ☎88-0800

- 江坂 彰著「生き方革命の時代」
- 長尾三郎著「二つの墓標」
- 朝日新聞学芸部編「男の腕まくり」
- 永畑道子著「華の乱」
- 太田順一著「女たちの猪飼野」
- 中村桂子「毎日が科学の目」
- 坂田良子ほか著「死を生きた人びと」
- 中野静夫・聰恭著「ボロのはなし」
- 山口怜子著「花裂あわせ」
- 大村しげ著「美味しいもんばなし」
- 辛島宜夫「影絵のモーツァルト」
- 朝日新聞学芸部編「戦後芸能史物語」
- 土淵正一郎著「写楽は歌麿である」
- 時実新子著「有夫恋」

春休みの「おはなしでてこい」

とき 3月26日(日) 午後2時から3時

ところ 教育福祉会館3階

◎幼児については、保護者同伴をお願いします。

4月からの「おはなしでてこい」は、毎月第4土曜日に変更させていただきます。

- 田中阿里子「悲歌大伴家持」
- 水上 勉著「生きる日 死ぬ日」
- 佐多稲子著「小さい山と椿の花」
- 善元幸夫著「黄花草よ、いま再び」

土地・建物に関する 無料登記・法律相談

四月一日は「表示登記の日」です。そこで、県土地家屋調査士会や原司法書士会では、次の日程で登記・法律相談所を開設します。相談は無料。お気軽にご相談ください。

日時 4月1日(金) 午前10時から午後4時

場所 教育福祉会館一階(主な相談内容)

- 土地や建物の表示、分筆測量、売買、相続などの登記
- 商業法人の設立や変更の登記に関する事など。

不用品情報

譲ります(提供品)

ベビータンス ベビータンスゆりかご ベビトベットブランコ ベビトラック 小学低学年男の子自転車 レコーDCCB

譲ってください(希望品) 自動ポンプ スプレーヤー スチールキャビネット 二段ベツト 石油ファンヒーター 工業用ロックミシン もみ乾燥機 子供スキー靴

提供希望する人は、市消費者センター(企画課内) ☎88-1111内線232番へ。

63年度 市スポーツ少年団

スポーツ少年団名	対象	連絡先(敬称略)
勝山剣道スポーツ少年団	市内の小・中学生	松村誠一(本町2) ☎88-0435
成器西スポーツ少年団	成器西小学校下の4~6年生男子(ソフトボール)	松井登(芳野町2) ☎88-2366
勝山成器スポーツ少年団	市内全小学校の3~6年生男子(野球)	杉本三千男(元町2) ☎88-3318 松田敏男(元町3) ☎88-3322
郡町スポーツ少年団	郡町子ども会の4~6年生男女(ソフトボール、バドミントン)	松浦謙吉(郡町1) ☎87-0348
成器南サッカースポーツ少年団	成器南小学校下の2~6年生男女	荒井 誠(旭町2) ☎88-1856 上山富士夫(元町3) ☎88-0038
勝山バレーボールスポーツ少年団	市内全小学校の4~6年生男女	上山かほる(元町1) ☎87-0093
勝山卓球スポーツ少年団	市内全小学校の4~6年生男女	松浦 進(旭町2) ☎87-1653

スポーツ少年団

団員を募集

六十三年度のスポーツ少年団員を募集します。今年から新しく卓球スポーツ少年団が加わり、市内には七つのスポーツ少年団が活動しています。各スポーツ少年団は、スポーツ交流や野外活動を通して健全な青少年育成に努めています。申し込み方法などは次のとおりです。

おりです。

申し込み方法

各スポーツ少年団や学校にある「入団申込書」で申し込んでください。申込書は学校の先生を通して市教育委員会体育課へ提出されます。

注意

○保護者の同意が必要です。

○原則として二つ以上の少年団には入れません。

○申し込みは三月二十四日(木)までにしてください。

くわしくは市教委体育課・内線369番か各スポーツ少年団の連絡先へお問い合わせください。

3/16(水)～4/19(火)

16水	総合相談 10:00～15:00 教育福祉会館 心配ごと相談 10:00～15:00 同	3日	
17木		4月	
18金	結婚相談 10:00～15:00 教育福祉会館	5火	新就職者激励会 9:00～ 市民会館
19土		6水	心配ごと相談 10:00～15:00 教育福祉会館 (法律相談と併設)
20日		7木	
21月		8金	結婚相談 10:00～15:00 教育福祉会館 6カ月児健診 13:00～14:30 保健所 (対象児：62年10月生まれ)
22火	献血：組合マーケット前 10:00～15:00 (昭和町) 寝たきり老人家族の会「四季の会」 13:00～ 教育福祉会館	9土	
23水	心配ごと相談 10:00～12:00 教育福祉会館 精神衛生講演会 14:00～ 保健所 講師 福井医科大学講師 伊藤達彦氏	10日	
24木		11月	
25金	1歳半・3歳児健診 13:00～14:30 保健所 (対象児：61年9月、60年3月生まれ)	12火	
26土		13水	春季消防総合訓練 8:00～ 走りやんこ 10:00～ 心配ごと相談 10:00～12:00 教育福祉会館
27日	断酒会 13:00～15:00 市民会館	14木	第二次日中友好訪中団、訪中 4/13～4/20
28月		15金	結婚相談 10:00～15:00 教育福祉会館
29火		16土	<div style="border: 1px solid black; padding: 5px; text-align: center;"> 火事と救急車は119番 ●火災か救急か？ ●場所は？ ●目標物は？ ●電話番号は？ </div>
30水	心配ごと相談 10:00～12:00 教育福祉会館	17日	
31木		18月	社会保険相談 10:00～15:00 教育福祉会館
4/1金	結婚相談 10:00～15:00 教育福祉会館 無料登記・法律相談 10:00～15:00 教育福祉会館 3～4カ月児健診 13:00～14:30 保健所 (対象児：62年11月生まれ)	19火	
2土			

日曜給油当番

- 3月20日(日) 市農協(中央)、笹木石油(長山)、酒井商店(元町)、三谷石油(勝山)
 - 3月27日(日) 勝山商事(小舟渡)、酒井商店(大仏前)、大勝石油(昭和町)、竹内石油(勝山)
 - 4月3日(日) 酒井商店(伊波)、市農協(南)、勝山商事(沢)、大勝石油(滝波)
 - 4月10日(日) 大勝石油(バイパス)、市農協(北)、酒井商店(芳野)、勝山商事(滝波)
 - 4月17日(日) 市農協(中央)、笹木石油(長山)、酒井商店(元町)、三谷石油(勝山)
- ()内は給油所名

休日救急当番医

- 3月20日(日) 石川医院 ☎89-1008
- 3月21日(日) 竹下医院 ☎88-0405
- 3月27日(日) 木下病院 ☎87-3333
- 4月3日(日) 勝山病院 ☎88-0350
- 4月10日(日) 坪川医院 ☎89-1035
- 4月17日(日) 深谷病院 ☎88-0011

診療時間：午前9時～午後5時
問い合わせは市消防署 ☎88-0400へ

市民カレンダー

市役所

☎87-3100 直通

☎88-1111 (代)

☎87-3100 直通

編集後記

▼今年の左義長まつりは、二日間とも天候に恵まれ、昨年より約一万人多い七万五千人が繰り出しました。▼「風花舞う」といった風情に欠けたものの、春を待つ気持ちは同じ。浮かればやしがり夜遅くまで街中に響きわたりました。▼4WD車のオフロード大会を取材。特設コースは、まるで泥沼の感じ。全身泥水を浴び、真っ黒。これも男の勲章とばかり誇らしげに見えました。▼次号は、新年度予算の概要を特集します。

固定資産課税台帳の縦覧は
四月一日～四月二十日
今年、固定資産税の評価替えのため課税台帳の縦覧期間が一月遅くなつて四月一日から二十日までとなります。