

川 かつやま

昭和63年11月10日発行

発行 福井県勝山市 編集 企画課 住所 福井県勝山市元町1丁目1番1号 ☎(0779)88-1111(代)

主
な
内
容

- 選挙特集 選挙は11月27日……………2～3P
- 63年度市教育委員会表彰、16人3団体を表彰……………4P
- 広域基幹林道「法恩寺線」全線開通…5P
- 62年度上水道事業決算報告……………6P
- 公民館レポート、No.16村岡公民館…7P
- ぐるうぶ紹介、勝山高校演劇部郷土人物史◎ 荒井由松……………8P
- 話題を追って……………9P
- お知らせ……………10～12P



木工職人

～◎勝山の職人シリーズ◎～

北谷町小原の西山三喜造さん(例)は、今、歳の市に向け、こねぼちやうすづくりの日々に追われています。

16歳のころから父親のもとで修業。「毎日が木とのたたかい。この歳になって、ようやく木が見えるようになってきたところ」と話しています。

選挙特集号

築きます あなたの1票

勝山市

市長選挙の投票日は 市議会議員補欠選挙

11月27日(日)



▲明るい選挙啓発ポスター最優秀作品
北郡中2年 笠羽留美さんの作品

十一月二十五日任期満了に伴う勝山市長選挙および市議会議員補欠選挙は、十一月二十日(日)に告示され、十一月二十七日(日)が投票日となります。

投票は、市内二十三投票所で行われ、即日、市民会館で開票されます。今回の選挙は、わたしたちが政治に参加するたいへん身近な選挙です。

投票日には、棄権することなく、忘れずに投票所へお出かけください。

投票できる人/できない人

できる人

できない人

- 昭和四十三年十一月二十八日以前に生まれた人(投票日に満二十歳以上の人)で、勝山市に住民登録をし、引き続き居住している人。
- 勝山市に、今年の八月十八日以前に転入、住民登録をして、引き続き居住している人。
- 公民権が停止されている人。
- 投票日までに市外へ転出した人。

入場券は郵便でお届けします

三日前までに有権者の皆さんへ郵便でお届けします。もし、入場券が届かなかつた場合は、勝山市選挙管理委員会事務局へご連絡ください。投票日には、本人のものと確認してから、受付へお出しください。万一、入場券をなくした場合でも、投票所の受付でその旨申し出れば投票できます。

選挙公報を 発行します

今回も市長選挙、市議会議員補欠選挙の「選挙公報」を発行します。各候補者の政見や信条、経歴が掲載してあります。候補者を選びひとつの目安となります。よく読んでください。選挙公報は11月23日ごろまでに区長、町内会長さんを通じて各家庭へお届けします。

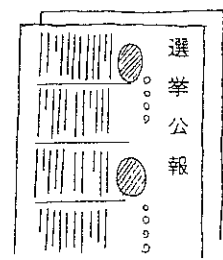

市内で住所を
変更された場合

開票は即日開票
午後七時三十分から

十一月一日から投票日までの間に、市内で住所を変更された人は、今回の選挙の投票は、元の居住地の投票所で、していただきます。

投票時間は
午前七時から
午後六時まで

開票は、投票当日の午後七時三十分から市民会館ホールで行います。参観人の定員は、二百五十人の予定です。参観を希望する人は、午後七時から市民会館前で受け付けをしますのでおいてください。

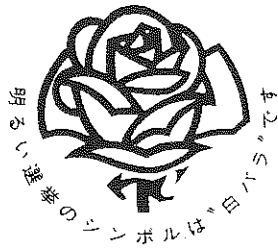

明るい選挙のシンボルは「白バラ」です

あなたの投票所は 次のとおりです

投票所名	施設の名称	投票区 の 区域
第1投票所	市役所	元町1丁目、本町2・3・4丁目
第2投票所	成器西幼稚園	沢町1丁目、本町1丁目 栄町1・2・3・4・5丁目
第3投票所	北保育所	沢町2丁目、芳野町1・2丁目 長山町1・2丁目
第4投票所	成器西小学校	昭和町1・2・3丁目、旭町1丁目
第5投票所	成器南幼稚園	元町2・3丁目、立川町1・2丁目
第6投票所	旭町2丁目 区民会館	旭町2・3丁目、片瀬、 片瀬町1・2丁目
第7投票所	猪野瀬公民館	毛屋、猪野、高島、若猪野、猪野口 西高島、平泉寺町岡横江
第8投票所	平泉寺公民館	平泉寺、笹尾、赤尾、大渡、壁倉 神野、緑塚
第9投票所	大矢谷公民館	岩ヶ野、大矢谷、小矢谷、上野、 池ヶ原
第10投票所	村岡公民館	郡町1・2・3丁目、滝波、五本寺、 黒原、寺尾、浄土寺、滝波町1・2・3 ・4・5丁目、上芳野、芳野原
第11投票所	栃神谷公民館	栃神谷、暮見、野向町業師神谷
第12投票所	北谷公民館	中尾、北六呂師、河合
第13投票所	木根橋公民館	木根橋
第14投票所	小原分校	小原
第15投票所	谷公民館	谷
第16投票所	杉山分校	杉山
第17投票所	野向小学校	竜谷、竹林、聖丸、深谷、牛ヶ谷 北野津又、横倉
第18投票所	荒土公民館	松田、田名部、布市、清水島、北新在家、 別所、細野口、北宮地、堀名、中清水 伊波、妙金島、新保、松ヶ崎
第19投票所	細野分校	境、戸倉、西ヶ原、新道
第20投票所	北郷公民館	西妙金島、桧曾谷、新町、志比原 上森川、下森川、東野、岩屋
第21投票所	伊知地公民館	伊知地、坂東島、上野
第22投票所	鹿谷公民館	保田、西光寺、北西保、矢戸口、 西遅羽口、本郷、東遅羽口、杉保、 志田、発坂、出村
第23投票所	遅羽農村環境 改善センター	下荒井、崎崎、大袋、新道、北山 蓬生、中島、千代田、比島

当日投票できない場合は

不在者投票を

仕事で出張したり、病気やケガなどの理由で、当日どうしても投票できない人は、不在者投票ができます。

例えば.....

① 投票日の当日、自分の投票区以外の区域で仕事に従事しなければならぬ場合(出張など)。

② やむをえない理由(新婚旅行など)や旅先での病気のため投票日に他の市町村に滞在している場合。

③ 病気やケガ、妊娠、あるいはからだの不自由なため

投票所に行けない場合。

不在者投票ができる期間と場所

期間 十一月二十日(日)から十一月二十六日(土)まで。土曜日、日曜日を問わず午前八時三十分から午後五時まで受け付けています。

不在者投票には

印鑑を忘れずに

不在者投票をする人は、入場券と印鑑を持って、選挙管理委員会事務局へおいでください。当日、投票所へ行くに際し理由を「宣誓書」に記入する際に押印していただきます。



郵便による不在者投票

- ① 両下肢、体幹の障害(一、二級、特別項症)第二項症)
- ② 心臓、じん臓、呼吸器障害(一・三級、特別項症)第三項症)

郵便投票証明書の交付申請の方法

常時、選挙管理委員会事務局で受け付けています。身体障害者手帳を添えて申請してください。この証明書は四年間有効です。

投票用紙の請求は

選挙の期日四日前(十一月二十三日午後五時)までに選挙管理委員会へ投票用紙・投票用封筒を請求してください。確認の上、直ちに投票用紙を郵送します。

代理投票

点字投票

からだの不自由な人や目の不自由な人で、申し出があれば「代理投票」「点字投票」ができます。投票所受付で、その旨申し出てください。代理投票は、補助者が立ち会いますが、投票の秘密は固く守られます。安心して申し出てください。

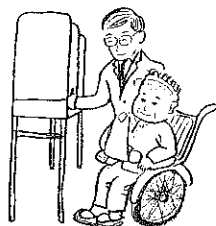

選挙に関する問い合わせは勝山市選挙管理委員会(市役所3階) ☎88-1111(代)

63年度市教育委員会表彰

学校教育賞に 平泉トミエさんら

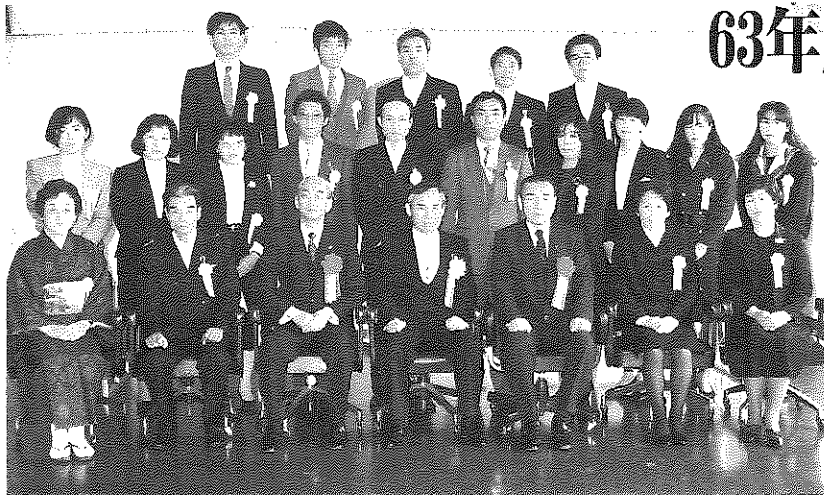

▲受賞者の皆さん

十六人、三団体を表彰

文化の日、の十一月三日(木)、六十三年度市教育委員会表彰式が行われました。この日、表彰を受けたのは学校教育、社会教育、保健体育の分野で功績のあった個人十六人と三団体の皆さんです。表彰式は、午前十時から市役所会議室で行われ、深谷桂一教育委員長から一人ひとりに賞状と記念品が手渡されました。表彰を受けたのは、次の皆さんです。(敬称略)

学校教育賞

平泉トミエ(55) 成器西小教諭。特に、へき地複式教育、特殊教育の分野で中核的な役割を果たしている。
楠 邦子(53) 鹿谷小教諭。長年、研究、教務主任として教育計画の整備充実に尽力。特に、社会科教育の振興に功

績がある。
千葉泰子(49) 中部中教諭。長年、体育教育に献身的に取り組んでいる。また、生徒指導、教育相談にも多大の力を注いでいる。
北川博正(47) 中部中教諭。なだれ発生の研究など、自主研究に大きな成果をあげている。また、学校花壇をはじめ



め学校施設整備に多大の功績がある。

学校教育奨励賞

前田かをる(46) 平泉寺小教諭。算数教育の向上に尽力している。
南部 勇(43) 北部中教諭。生徒指導・部活動等に多大の功績がある。
森下明美(31) 南部中教諭。バドミントン部の指導顧問として、多大の成果をあげている。

社会教育賞

荒井悠紀子(58) 栄町一。市連合婦人会長など、長年婦人リーダーとして活躍。現在社会教育委員を務めている。

保健体育奨励賞

米村健治(46) 岡横江、第四十回県体冬季大会スキ―競技、大回転優勝
田中富美(25) 浄土寺 同 大回転優勝
白木久子(22) 芳野町一 同 回転優勝
横山さおり(20) 滝波町二 同 距離優勝
柳原広敏(30) 本町四 第四十回県体陸上競技、一、五〇〇メートル優勝
岩崎信彦(28) 立川町一 同 水泳競技一〇〇メートル優勝
同 ハンドボール勝山チーム(代表 藤間章匡、十六人)
同 ハンドボール競技優勝
山岳女子チーム(代表 三屋信子、四人)
同 山岳競技優勝
ボウリング女子勝山チーム(代表 嶋田末子、五人)
同 ボウリング競技優勝

三味線にひかれ六十年

文化賞受賞の

永井 和 吉さん(73) 芳野町二



「今まで、こんなたいそうな賞をいただけるとは思いませんでした。感謝の気持ちでいっぱいです」と喜びの声を寄せていただきました。

永井さんは、白峰の生まれで昭和九年、二十歳のころ勝山へ移り住みました。三味線は、十二、三歳のころから母

親から手ほどきを受け、その後も独学で勉強、六十年間にわたり三味線の普及、発展に努めてきました。
現在も、左義長まつりや市内の民謡愛好グループ勝山民謡親和会で腕を振るう現役のバリバリです。「三味線は、死ぬまで離せないでしょうね」ときっぱり。今回は、三味線の師弟関係にある織田清五郎さん(文化奨励賞)とそろっての受賞となり、二重の喜びとなりました。

広域基幹林道 法恩寺線 全線開通

暮見〜南六呂師間二八・二キロ

勝山市と大野市を結ぶ広域基幹林道法恩寺線の開通式が十月二十五日、起点の村岡町暮見地係で行われました。

法恩寺線は、村岡町暮見から大野市南六呂師を結ぶ幅員五メートル、延長二八・二キロに及ぶ広域基幹林道です。

この林道が全線開通したことにより、利用区域内の豊富な森林資源の総合開発が可能

能となり、林業の活性化が期待されています。

ルートは、法恩寺山(一、三五・七メートル)をはじめとする奥越の一、〇〇〇メートル級の山やまを縦走。途中には、名勝「弁ヶ滝」や市の天然記念物「ねまり杉」奇岩鐘岩(つりがねいわ)など見どころも多く、観光道路としても注目されそうです。

林道からの眺望もすばらしく、眼下に広がる奥越盆地や幾重にも連なる加越の山やまなど景観は抜群です。秋の紅葉は見ごたえ十分といえます。さらに、計画中の法恩寺山リゾート区域内を横断するかも注目されそうです。

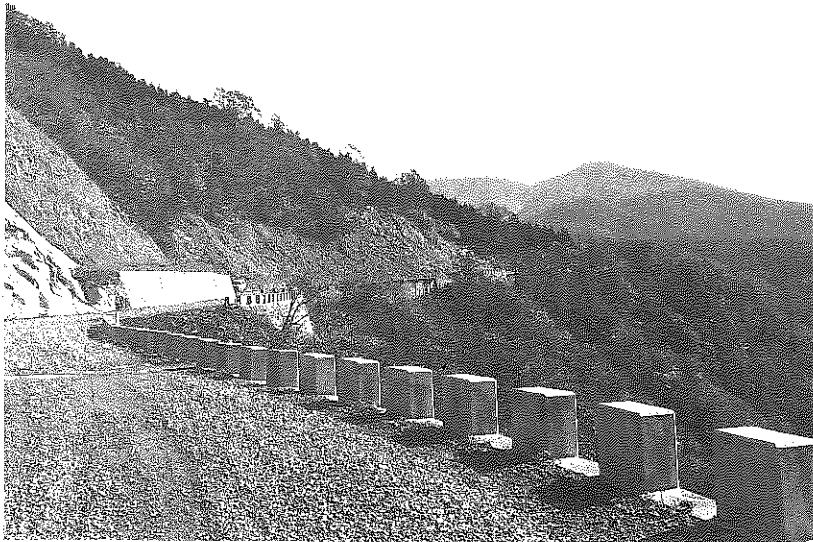

▲広域基幹林道「法恩寺線」前方の山は法恩寺山

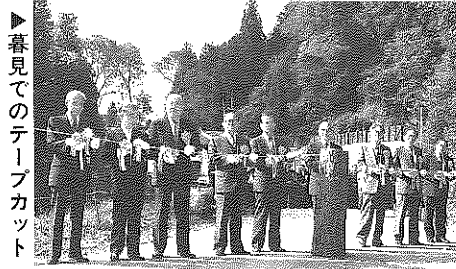

▶暮見でのテープカット



▲大野市との境界に建てられた完成記念碑

たちとなり、休養、レクリエーションの場として多目的利用が予測されています。

開通式には、栗田県知事をはじめ池田勝山・山内大野両

市長、松田県議会議長、西出市議会議長、県選出の国会議員、地元関係者ら約百五十人が出席しました。

市では、「林道は、まだ舗装区間が少なく、交通安全施設もこれから整備していく段階のため、走行には十分注意してほしい。また、区域内は、奥越大森林公園でもあり、自然保護、美化運動にご協力を」と呼びかけています。

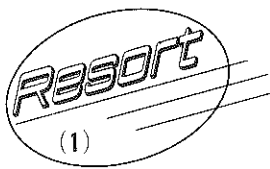

リゾートとは……

人間性回復の場

六十二年六月、建設省や国土庁など六省庁の共同法案として施行されたリゾート法は、国民の要望にこたえた滞在型総合機能を備えたリゾート地域開発を民間活力の活用で行おうとするものです。

「する」ことが中心の場であり、人間性の回復の場であることがリゾートづくりの基本になっています。

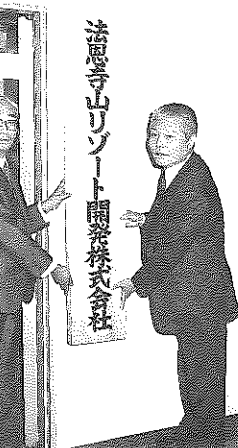

▲事務所に看板を掲げる池田市長と降旗社長(写真右) = 10月13日

この背景には、国民の余暇時間の増大への対応、新しい地域の活性化対策、内需拡大対策があります。

リゾートが、従来の観光と違うのは、まず「通過型」で

たテープをカットした後、二十五台の車に分乗し、通り初めを行いました。

大野市との境界付近では、完成記念碑の除幕式やシラカバの記念植樹を行い、全線開通を祝いました。

六十二年度上水道事業決算報告

給水量三・九%の伸びで 黒字決算

黒字決算

六十二年度の上水道業務は、五、三四九戸、一、万一、五〇九人に対して給水事業を行いました。

年間給水量は、二〇八万五、一五立方メートルで、前年度比三・九%の増となりました。総配水量に対する有収率（収益の割合）は七四%でした。

なお、農村総合モデル事業で、野向町の一部が給水できるようにになり、この分も上水道事業が引き継いでいます。

拡張工事

第五次拡張事業として東縦貫線、西環状線などに配水管を敷設しました。総延長一、二五八メートル、事業費は四千三百三十一万六千円でした。

改良工事

主な工事は、下水道管敷設に伴う配水管敷設替え工事です。その工事費は四千九十三万五千円で、このうち二千三百

給水状況

給水検数は五、五二九件で前年度に比べ一〇九件増えました。給水量は、二〇八万五、一五立方メートルで前年度比三・九%の増と、順調な伸びを示しました。

財政状況

事業収益二億八千六百六十九万三千円に対し、事業費用は二億一千七百七十三万一千円を差し引き六千八百九十六万二千円の純利益がありました。これに前年度繰越剰余金

62年度上水道事業決算

区分	金額
収益的収入および支出	
水道事業収益 (うち給水収益)	2億8,669万3,000円 (2億5,949万2,000円)
水道事業支出 (うち支払利息)	2億1,773万1,000円 (6,582万円)
資本的収入および支出	
資本的収入	1億0,307万5,000円
主な内訳	<ul style="list-style-type: none"> 出資金 346万5,000円 企業債 6,800万円
資本的支出	1億5,549万1,000円
内訳	<ul style="list-style-type: none"> 建設改良費 1億3,763万1,000円 企業債償還金 1,290万9,000円 開発費 495万1,000円
貸借対照表	
資産合計	22億7,517万7,000円
内訳	<ul style="list-style-type: none"> 固定資産 21億2,021万円 流動資産 1億5,001万6,000円
負債資本合計	22億7,517万7,000円
内訳	<ul style="list-style-type: none"> 固定負債 ----- 流動負債 3,678万5,000円 資本金 12億5,511万円 剰余金 9億8,328万2,000円
給水量	5,529 ㎥
総配水	280万7,980立方 ㎥

百十七万七千円は下水道会計から補償を受けています。単独分としては、配水管改良のほか片瀬配水池などの環境整備を行いました。

二千四百四十九万五千円を加えた九千三百四十五万七千円を六十二年度未処理剰余金としました。このうち、六千二百十万円を企業債償還などのために積み立てました。

以上が六十二年度の上水道事業のあらましです。今後も、効率的な経営を基本に良質の水の供給を続けていきます。そして、水道の未整備地域の解消にも努めていきます。

健康メモ 薬と健康

正しく使おう家庭薬

朝夕の寒さが一段と厳しくなってきました。風邪などで体調を崩しがちになります。そこで、ちょっとした病気の場合、お世話になるのが薬です。今回は、薬、特に家庭薬の正しい使い方を考えてみましょう。

ぬ副作用が表れたりします。どうしても併用したいときは、医師、薬剤師に相談してください。

● 服用時間を守ること。次のようなときは、素人判断をしないこと。

- ① いろいろな症状が重なっているときや症状が刻々変化しているとき。
- ② 高熱のとき。
- ③ 脈が著しく速いときや、呼吸困難なとき。
- ④ 新生児、乳幼児、高齢者、妊婦、病弱者が使用するとき。

● 古い薬（使用期限の過ぎたもの）は使わないこと。

次のことを注意

- 説明文を必ず読むこと。
- 使用量を正しく守ること。
- 年齢、体重、症状の程度に応じて異なります。
- 併用を避けること。思わ

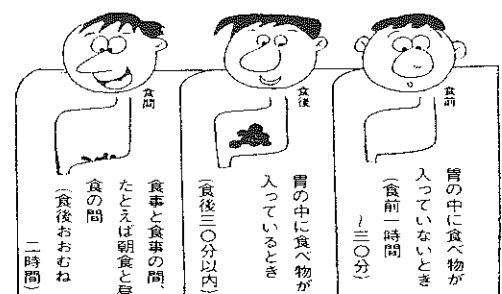

服用時間を守ること

最低賃金改定のお知らせ

福井県最低賃金

一般労働者 (1日) 3,658円
時間給 (1時間) 458円

昭和63年10月1日から適用

福井県内の

すべての使用者は、昭和63年10月1日以降、上記の最低賃金未滿で労働者を使用することはできません。(臨時、パート、アルバイト、年齢、性別を問わず、すべての労働者に適用されます。) 問合せ先は大野労働基準監督署 ☎66-3838

国民年金だより 年末調整で 社会保険料控除の対象に

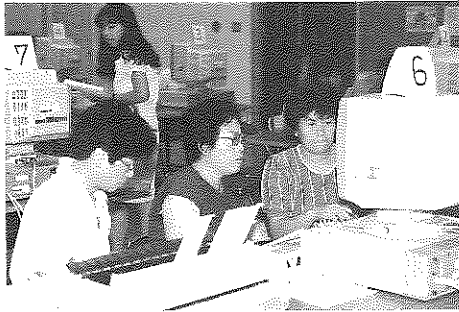

▲ニューメディア講座

地域のニーズにこたえた講座を

ニューメディア講座を開講

村岡公民館では、地域の私たちのニーズにこたえて新しい講座を開講しています。その一つとして、近年進展目覚ましいニューメディアに親しみ、活用することを目指した「ニューメディア講座」を開講しました。

前期は、ワープロ、パソコンの基礎学習。後期は、衛星放送やホームオートメーションなど幅広い学習内容を組み込んでいます。この講座は、地域内外から三十余名が参加するという人気講座となりました。初めて機械に触れる人がほとんどで戸惑いながらも最後まで熱心にチャレンジしていました。

受講生からは、「講座の初日などは、まるで別世界に飛び込んだよう」とか「これがらの生活に役立つ知識が得られてとてもよかった」との声が聞かれ、なかなか好評だったようです。最終日には、県外の放送局や情報関連企業の視察を行い、来るべき高度情報化社会の一端を学んできました。

伊藤館長は、「地域の皆さんが、今、何を求めているかを的確に把握していくことが大事。これからも、地域における生涯学習の拠点としての役割を十分に果たしていきたい」と話しています。

対象世帯は、県内で約五千六百世帯、当市においては三

No.16 公民館レポート

住宅需要実態調査にご協力ください

建設省および県では、十一月一日現在で「昭和六十三年住宅需要実態調査」を行います。この調査は、家庭の皆さんが住宅について、日ごろどのように考えているか、また、住宅の改善について、どのような計画を持っているか、などを伺うものです。この調査結果は、国や県の住宅施策の重要な資料となります。

百五十六世帯に調査をお願いします。十一月二十四日から十二月七日までの間に調査員が伺いますので、調査にご協力ください。

調査に関する問い合わせは市建設課・内線246番へ。

申告は正しい金額で

支払った国民年金保険料は所得額の中から「社会保険料控除額」として控除を受けることができます。

年末調整や確定申告の際に申告してください。計算方法は表1のとおりです。正しい金額を記載してください。

十二月分の国民年金保険料納付は十二月二十日までに

十二月分の国民年金保険料の納入期限は、十二月二十六日です。しかし、市金庫(市役所内)以外の金融機関で十

二月二十六日に納めた場合、手続きの関係で十二月の記録にはあがらず、一月の記録にあがってしまいます。そうすると「社会保険料の控除額」に十二分が含まれなくなってしまう。市金庫以外で納付される場合は、十二月二十日までに納めていただくようお願いいたします。

過年度分の国民年金保険料

国民年金保険料は、二年間さかのぼって納めることができます。しかし、納める納付書が違いますので、市役所か福井社会保険事務所での納付書を作成してもらってから納め

てください。過年度分の国民年金保険料の「社会保険料控除額」は、領収書を申告の際添付してください。

くわしくは市民課年金係内線294番へ。

表1 あなたの納めた保険料は

- 毎月納めた場合

一般加入の人	
1月~3月 @7,400×3ヵ月=22,200円	
4月~12月 @7,700×9ヵ月=69,300円	
合計	91,500円
- 前納された場合

一般加入の人	90,170円
付加加入の人	94,850円

体育施設 管理人募集

- 募集人数 男1人(年齢不問)
- 応募締め切り 12月10日(木)

応募方法などくわしくは市教育委員会体育課 ☎88-1111 内線369番

ぐるうぶ 紹介

一丸となつていい舞台を

勝山高等学校演劇部

今月号は、発表会を間近に控え、最後の「リハーサルに追われている」「勝山高校演劇部」をたずねました。



▲「いい舞台にしたい」と立ち上げこも真剣



▶小道具づくりもたいへん

勝山高校演劇部は、部員数十人という小世帯。そして、今、この十人の部員は、十一月六日福井市で行われる第八回近畿高等学校総合文化祭・演劇部門へ参加するため、夜遅くまで練習を続けています。

同文化祭には、近畿八府県から五千人の高校生が集い、演劇や美術、音楽など十部門で日ごろの成果を発表します。今回上演するのは、北野茨(いばら)脚本の「戦さの夜の夢」。この本は、県大会を目指し、春から準備してきたものです。

部長の仲谷雅美さん(二年)は「男子部員がいないので大

道具づくりがたいへん。発表まで、後、わずかだけ部員一丸となつていい舞台にしたい」と話しています。

劇の内容は、戦時体制における生活、物の考え方を四人の女学生を通して表現するというもの。かなり肉面的な演技力が要求されるようです。

演出担当の山内もみさん(二年)は「四人のそれぞれの個性をいかに出していくか苦労した。それに、戦争の恐怖感とか空腹感の感じがつかめない」と悩み続けたそうです。

演劇部は、もう二十年以上の伝統を持つ部。しかし、文化部はどの部においても、部員確保が最大の悩みとか。今回の舞台が最後となる三年生の草島洋子さん、田中寿美子さんは「途中いやなことがあるても、一つの劇を仕上げた満足感はないものにも代えられない。続けてよかったと心から思っている」と話してくれました。

近畿高校文化祭の後は、十一月十三日(日)の市民文化祭で市民の前で再度上演されます。場所は市民会館、午前十時からです。顧問の善波先生も大道具づくりに汗を流しながら「生徒たちが一年かけて取り組んだ成果を、ぜひ市民のかたにも見てほしい」と来場を呼びかけています。

郷土人物史 ③②

産業振興の鬼

荒井由松

荒井由松は、明治十五年(一八八二)立石の鍛冶屋荒井仁兵衛の長男に生まれ、弟妹が十人あった。

明治二十九年の大火には十四歳の少年ながら大人以上の働きをするなど、早くから家業の大黒柱として成育した。

その後、下後に移住し、松村宇市、深谷留吉らと兄弟煙草合名会社を設立。その刻み煙草の生産高は、全国でも三十位に入るものであった。しかし、明治三十七年の煙草専売法施行によって機業に転じ、羽二重の製織を始めた。

そのころ、勝山では機業者が急増した。そこで彼は小企業の大同団結の必要性を痛感し、即時、同業者に呼びかけ十

四人の同志と兄弟友愛の心で勝山兄弟機業合資会社を設立。明治四十三年(一九一〇)八月、創業を開始した。

大正三年(一九一四)、白木別田、伊藤、木下らと協力して勝山電力会社を創設。同四年には県下で初めて米国の人絹糸による試織に成功、同十二年にはモスリン生地を手がけた。また、芦原芸者の着物にヒントを得て、業界の指標商品となった絹、人絹交織チリメン「KKクレープ」を考案した。それに、メリヤス業も県下の先達となり、彼は常に創意工夫、業界の先鞭者として貢献した。

一方で、消防組頭、町会議員、県会議員に選ばれたが、平素から学問と教育の重要性を痛感して昭和十七年(一九四二)に勝山精華女学校を設立(後の高等女学校、戦後は高等学校)。「働学一如」の全国でもまれな産業教育を行った。

彼は、生まれつき心身強健、不撓不屈で一生を貫き、産業の開発と産業教育の振興に尽力した。昭和三十六年(一九六一)七十九歳で死去した。

(市文化財保護委員 松村 照)

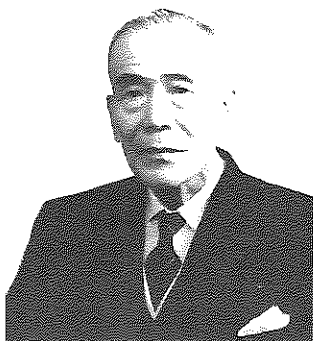

▲荒井由松

次回は 山岸伊之助

話題を追って

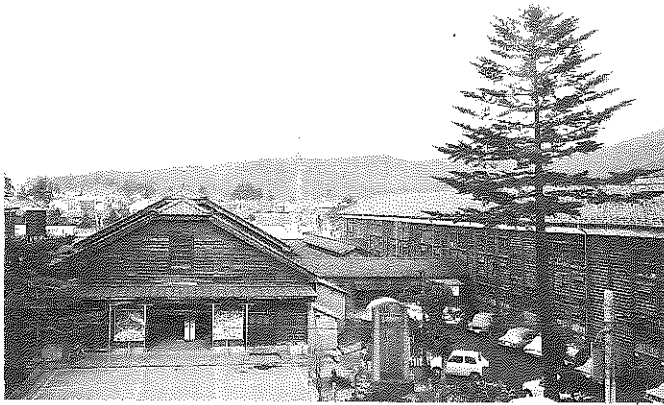

昭和50年に移転するまでの成器西小学校です。現在は中央公園となっています。

右端の大きなモミの木は、今も勝山の移り変わりをじっとみているようです。

元成器西小学校

写真でみるまちの今・昔 ④7

▶歯と前足部分の骨化石

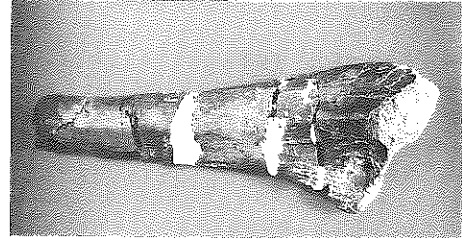
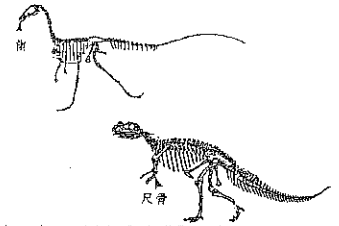
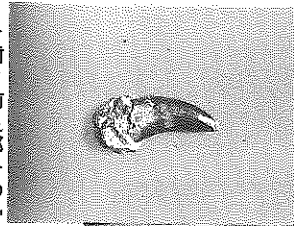

出たゾ恐竜化石

一億二千万年前の肉食竜

県立博物館が今年八月、北谷町中野侯で行った発掘調査で、県内初の中世代の小型肉食竜の歯の化石が見つかりました。
そして同じく、六年前に採取された骨の化石が、大型肉食竜の前足部分とわかりました。歯、骨とも国内で初の種類で、一億二千万年前に生息していたものとみられています。県や市では、今後も調査を続けていく計画です。

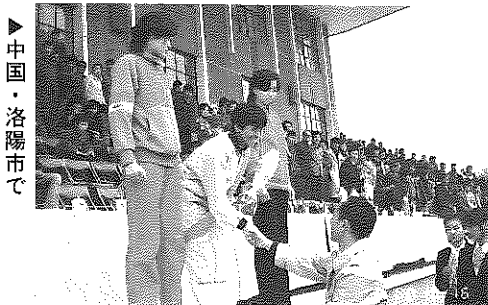

▶中国・洛陽市で

洛陽国際二万人マラソン

上位入賞を手土産に

十月十六日、中国・洛陽市で開かれた国際マラソンに参加した勝山市派遣選手団が、日中友好と参加者全員が上位入賞という大成果をあげてきました。
洛陽国際マラソンには、中国国内選手や招待選手ら約一万人が参加。勝山市の派遣選手団は、二十キロ男子で吉田清隆さんが三位、十キロ男子で柳原広敏さんが一位、同女子で杉木みつるさんが一位、五キロ女子で山岸桃子さんが



▲発表された産地ブランド品

// **SUBLIME** //

産地ブランドを開発
SUBLINE

(財)奥越地場産業センター

勝山・大野市内の織物、縫製の織維会社五社と(財)奥越地場産業振興センターが共同で開発をすすめてきた産地ブランド品を発表しました。展示発表会は、十月十九日奥越地場産業センターで行われ、

産地のポリエステル織維を使った「袋状の小物入れ」と「システムバック」の二種類の試作品が紹介されました。
ブランド名「SUBLIME(サブライム)」は、越前染めなどに使われる昇華染料の「昇華」という意味から名付けられました。

デザイン開発には、工業デザイナーの川崎和彦さんが担当。「この産地ブランドを国際的分野までアピールしていきたい」と、まず東京都内の専門店で消費者の反応を試していきたいと語っています。

一位、工藤素子さんが二位と全員が入賞しました。
大会前日には、勝山市選手団の歓迎レセプションが開かれ、池田市長の親書を政府幹部に手渡し、両市の友好を深めました。
洛陽市とは、越前大仏の縁で訪中団(一次・二次)を派遣したり、洛陽市副市長が当市を訪れたりして友好関係が続いています。今回の参加は、洛陽市からの参加要請を受け実現したものです。

お知らせ

市役所 ☎88-1111(代)

新成人

“はたちの声”

作文を募集

市教育委員会では、今年新成人となる皆さんから「はたちの声」の作文を募集しています。

はたちとなって、あなたが今、感じていることや抱負、夢などをお寄せください。

募集要領

課題 題目は自由です。

例えば、「わたしの人生設計」「地域活動の中で見つけたもの」「ふるさと勝山に期待すること」など自由に書いてください。

応募方法 ① 一人一点とし、四百字詰め原稿用紙で三枚以上四枚以内。

- ② 作品には課題、氏名、住所、職業、勤務先を明記。
- ③ 提出は12月5日(月)までに市教育委員会各市区公民館へ。

表彰 最優秀一点、優秀五

点、佳作十点にはそれぞれ賞状と記念品、応募者全員に参加記念品を贈ります。

表彰は成人式の席上で行います。

くわしくは市教委社会教育課・内線367番へ。

恩給、遺族援護

巡回相談を

行います

日時 11月25日(金)

午前9時30分から
午後3時まで

場所 教育福祉会館一階

第40回人権週間12/4~12/10

あなたの人権

守られていますか

定例相談をご利用ください。

家庭内や近隣とのめんど、騒音・悪臭などの公害、そのほか不当な差別扱いや、いやがらせ、いじめなどで悩んでいることはありませんか。法務局や人権擁護委員協議会では、人権にかかる悩みごと相談に応じています。定例相談は、毎月第三水曜日、午前10時から教育福祉会館で。常設相談は、地方法務局大野支局(大野市城町八五 ☎66-2249)で開設しています。お気軽にご相談ください。

- 勝山市には、次の人権擁護委員がいます。直接ご相談いただいてもけっこうです。
- (敬称略・順不同)
- 坪川 利子 ☎89-1035
 - 中山 輝男 ☎88-4556
 - 佐々木麗子 ☎88-11232
 - 美濃 武雄 ☎88-0556
 - 田中 繁康 ☎83-1004

左義長おはやし講習会

参加者募集

講習会は、三味線、太鼓、笛の3部門です。希望者は11月21日(月)までに市商工観光課・内線321番へ。

ご存じですか

交通事故による

被害者援護制度

万一、不幸にも交通遺児家庭となり、子どもの進学や不意の出費、また、重度後遺障害者の介護などで生活の不安を持っている人たちに、次のような援護制度があります。

ご利用ください。

交通遺児等育成資金の貸し付け

貸付対象者

自動車事故により死亡または重度後遺障害者となった○歳から中学校卒業までの子ども本人。

貸付金額

- 一時金 一三三、〇〇〇円
- 月額 一六、〇〇〇円
- 支度金(小・中学校入学時) 三六、〇〇〇円

入院 一日三、八〇〇円
自宅療養 一日一、九〇〇円
申し込み方法をくわしくは、運輸省所管政府出資法人自動車事故対策センター福井支所(福井市大手三丁目十一の十七 ☎0776-2216006)へ。

もうお済みですか

健康保険と

厚生年金の加入

すべての法人事業所が対象

健康保険および厚生年金の加入については、今年四月からすべての法人事業所で働く人が加入するよう義務づけられています。

まだ、加入していない事業主は、すぐにも加入手続きをしてくださいます。

社会保険事務所では、加入手続きなどの事務説明会を行っていますので、ご利用ください。説明会は、毎月第二水曜日、午後一時からです。くわしくは福井社会保険事務所(福井市手寄二丁目 ☎776-2311002)へ。

介護料の支給

支給要件

自動車事故により脳損傷・せき髄損傷を生じ、常時介護を必要とする場合。(医師の証明書が必要)

返還方法

卒業後二十年以内の均等償還。無利子。

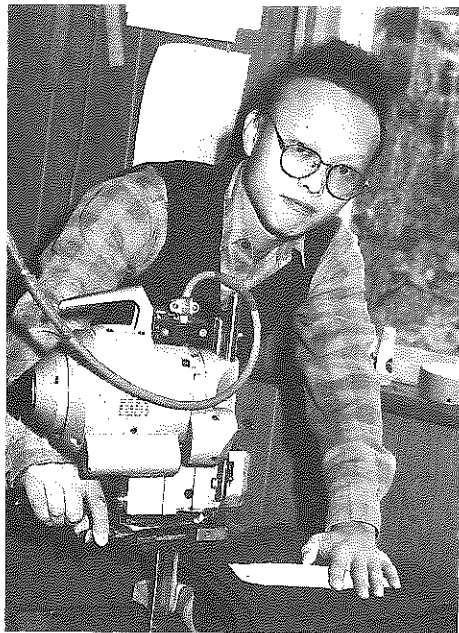

青春 ING 心のふれあいを モットーに

＜25＞ 中村秋 義さん(26) 元町二丁目
鳥山縫製勤務

仕事▽大学卒業後、親のすすめもあって現在の職場に。主に、布地の裁断部門やデザイン企画を担当。
抱負▽もっと勉強して、いい製品をこの勝山から送り出したい。将来は、技能士の資格を取得したい。
声▽「仕事は安心して任せている。これからは、すべての部門に精通した企業人になってほしい」と鳥山社長。
活動▽明るい社会づくり運動の青年部で活躍。早朝清掃奉仕や地域活動に積極的に取り組んでいる。「心のふれあいを大切にしていく」ことがモットー。現在花嫁募集中のこと。

市立図書館だより 新着図書案内

開館日 平日と第2・4日曜日
午前9時～午後5時(土曜日は正午まで)
場所 教育福祉会館2階 ☎88-0800

- 新井 満著「尋ね人の時間」
- 加賀乙彦著「岐路(上)・(下)」
- 渡辺淳一著「白夜 野分の章」
- 赤木駿介著「うらら未亡人の悲願」
- 生島治郎著「片翼だけの女房どの」
- 芝木好子著「奈良の黒」
- 依 万智著「よつ葉のエッセイ」
- 伊藤栄樹著「秋霜烈日」
- 深田祐介著「新東洋事情」
- 平沢武彦編「われ、死すとも瞑目せず 平沢貞通獄中記」
- 江崎玲於奈著「個人人間の時代」
- 佐藤光房著「東京落語地図」
- 小若順一著「気をつけよう 輸入食品」
- 荒井 覚著「写

真の撮り方、アルバムの作り方」 ●戸川幸夫著「どうぶつ白話」 ●岩城宏之著「森のうた」

子ども映画会のお知らせ

とき 11月26日(土)
午後2時から3時

ところ 教育福祉会館三階

題名 影絵映画
「せなかの赤いかに」
アニメーション
「怪談一芳一ものがたり」

奥越を考える 講演会

「まちづくりとリゾート」

日時 11月13日(日)
午後1時から

場所 奥越地域地域産業振興センター大ホール

演題 リゾートは文化小都市「まちづくり」とリゾート

講師 元奥越地域観光リゾート整備計画策定委員会会長 東京農業大学教授 鈴木忠 義氏

不用品情報

●譲ります(提供品)
レコード盤(ジャズ)、レコードCCB、いす式あんま器、シングルベッド、自転車(男用一台、男児用一台)、バイク、子どもスベリ台、スキー靴(21cm)、もみ乾燥機(10俵用)

●譲ってください(希望品)
もみ乾燥機(15俵用)、二段ベッド、電動ホーム揚水ポンプ、除雪機、ベビータンス、石油ファンヒーター、幼児の階段昇り防止柵

提供・希望する人は、市消費者センター(企画課内) ☎88-1111 内線232番へ。

求人情報

10月20日現在

職種	求人数	年齢	賃金	勤務先
1 現場技能職	男2人	20~45歳	200,000円 ~220,000	遅羽町千代田
2 建築鉄構の製作設計	男5人	20~45歳	136,500 ~250,000	旭町1丁目
3 土木作業員 施工管理技師	性別不問 2人	25~60歳	210,000 ~250,000	遅羽町蓬生
4 事務管理職	男1人	~25歳	120,000 ~135,000	旭町1丁目
5 雑務	男1人	~45歳	120,000 ~130,000	荒土町松ヶ崎
6 織布	女2人	40~60歳	115,000 ~125,000	村岡町滝波
7 裁断、仕上げの補助	女2人	18~45歳	107,000 ~127,000	旭町1丁目
8 包装仕立て全般	女2人	18~40歳	96,000 ~105,000	村岡町滝波
9 現場事務	女2人	18~30歳	102,500 ~104,500	滝波町1丁目
10 調理一般	女1人	20~45歳	103,000 ~103,000	旭町2丁目

*事業所名などくわしくは、大野公共職業安定所勝山出張所 ☎88-1286 もしくは市商工観光課・内線321番

退職金づくりは「中退金」で

中退金制度(中小企業退職金制度)は、退職金制度を持つことが困難な中小企業に、国の援助で大企業と同じような退職金を支払うことができます。月額三千円から二万円までの十三種類あります。

加入の手続き

所定の申込書に申込金(掛け金の一方月分)を添えて最寄りの金融機関へ申し込んでください。申込書は、金融機関にあります。

掛金は税法上、損金、必要経費として全額免税に。掛金は一部と制度の運営費は、国が負担します。

くわしくは、市商工観光課 内線321番へ。

11/16(水)～12/13(火)

11/16水	心配ごと相談 10:00～15:00 教育福祉会館 総合相談(人権、行政、交通事故) 10:00～15:00 教育福祉会館	30水	心配ごと相談 10:00～15:00 教育福祉会館
17木		12/1木	
18金	結婚相談 10:00～15:00 教育福祉会館	2金	結婚相談 10:00～15:00 教育福祉会館 3～4カ月児検診 13:00～14:30 保健所
19土		3土	
20日	勝山市長選挙告示 立候補届け出 8:30～17:00	4日	
21月	社会保険相談 10:00～15:00 教育福祉会館	5月	
22火		6火	献血:ケイター(朝前) 10:00～15:00
23水	勤労感謝の日	7水	心配ごと相談 10:00～15:00 教育福祉会館 (法律相談併設)
24木		8木	
25金	献血:松文産業(朝前) 10:00～15:00 1歳半・3歳児検診 13:00～14:00 保健所 巡回恩給・遺族援護相談 9:30～15:00	9金	結婚相談 10:00～15:00 教育福祉会館 6カ月児検診 13:00～14:30 保健所
26土		10土	九頭竜ワークショップ冬まつり 10日(土)・11日(日) 9:00～17:00 (九頭竜ワークショップ)
27日	勝山市長選挙投票日 7:00～18:00 23投票所	11日	火災の問い合わせは 専用電話で!! ☎88-5100
28月		12月	
29火		13火	
日曜給油当番 11月20日(日) 市農協(中央)、笹木石油(長山)、酒井商店(元町)、三谷石油(勝山) 11月23日(水) 勝山商事(小舟渡)、酒井商店(大仏前)、(勤労感謝の日) 大勝石油(昭和町)、竹内石油(勝山) 11月27日(日) 酒井商店(伊波)、市農協(南)、勝山商事(沢)、大勝石油(滝波) 12月4日(日) 大勝石油(バイパス)、市農協(北)、酒井商店(芳野)、勝山商事(滝波) 12月11日(日) 市農協(中央)、笹木石油(長山)、酒井商店(元町)、三谷石油(勝山) () 内は給油所名		休日救急当番医 11月20日(日) 石川 医 院 ☎89-1008 11月23日(水) 勝 山 病 院 ☎88-0350 (勤労感謝の日) 11月27日(日) 平 泉 医 院 ☎88-0024 12月4日(日) 竹下中央内科医院 ☎88-1121 12月11日(日) 深 谷 病 院 ☎88-0011 診療時間:午前9時～午後5時 問い合わせは市消防署 ☎88-0400へ	

市民カレンダー

テレフォンガイド

☎87-3100直通

市役所

☎88-1111(代)

今月の納税

国民健康保険税
第三期分

納期限

十一月三十日(水)

編集後記

▼市長選挙の投票日は十一月二十七日。勝山市民にとって最も身近な選挙であり、三万人の乗客を乗せた「勝山丸」の船長を選ぶ重要な選挙といえます。貴重な一票を行使してほしいものです。

▼一億二千万年前には、この勝山にも恐竜が歩き回っていたことがはっきりしました。

▼恐竜化石の採取現場は、取材で幾度と訪れていますが、その昔、肉食竜と草食竜が壮絶な生存競争を繰り広げていたのでしょうか。今後の追跡調査に大きな期待が持たれます。

▼この秋は、ずいぶん熊が出没しています。くれぐれも注意してください。