

12 かつやま

昭和63年12月8日発行

主な内容

- この1年を振り返って、選挙の結果… 2-3P
- 勝山精華高校、来春から職業系高校に… 4P
- 今冬の除雪計画… 5P
- 財政公表・63年度上半期報告… 6P
- 年末年始の窓口業務… 7P
- 職員給与の公表… 8P
- 公民館レポート No.17北谷公民館… 9P
- グループ紹介、郷土人物史③
山岸伊之助… 10P
- 話題を追って… 11P
- お知らせ… 12~14P

発行 福井県勝山市 編集 企画課 住所 福井県勝山市元町1丁目1番1号 ☎(0779)88-1111(代)



おはなりのまつり

◎勝山の職人シリーズ◎

「勝山・年の市」に欠かせない人に
 ござぼうしづくりの中森よしさん(78)は
 北西侯がいます。中森さんのござぼう
 しは、自家栽培のイ草を一本一本編み、
 昔ながらの手作業でつくられています。

「一日一枚がやっと。ほんでも、こつ
 やって働けるだけ幸せものですわ」と、
 がんばっています。来年の「年の市」に
 も中森さんの元気な姿が見られることと
 しょう。

今年1年を振り返って



▲1月31日 常陸宮ご夫妻が九頭竜ワークショップをご訪問。入所者に励ましのお言葉をかけられるご夫妻

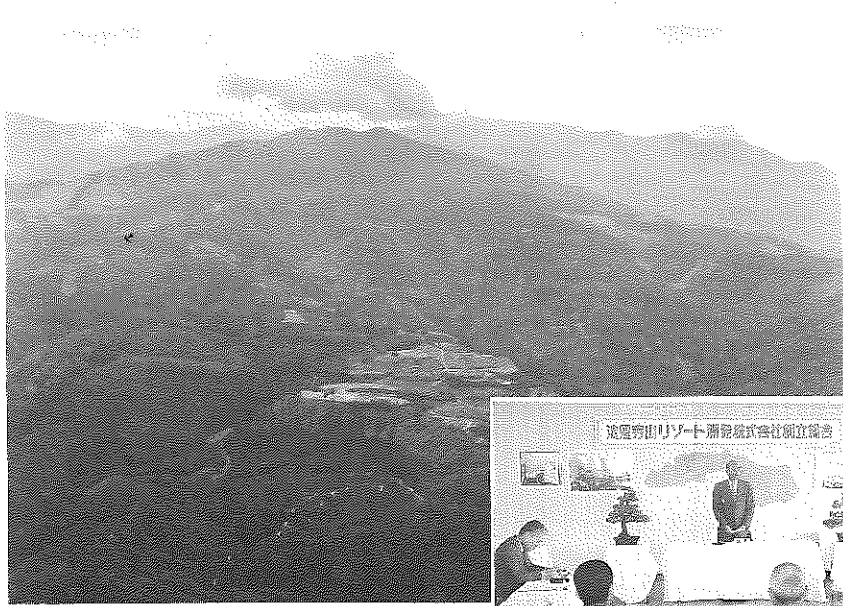

▲リゾート開発の中心となる法恩寺山



▲第三セクター会社の創立総会(9月17日)



◀在宅するお年寄りへの介護サービスの拠点となる、さくら荘デイ・サービスセンター(2月22日)



▶市内で五つ目の
鹿谷児童センター
が完成
(5月12日)

昭和六十三年もあとわずか。皆さんにとって、この一年いかがでしたでしょうか。皆さんにとって、この市政における話題としては、念願の法恩寺山リゾート計画が具体化に向け大きく前進した年でした。一方、今年夏に発生した成器南小学校の不審火は、児童はもちろん全市民を不安におとし入れた事件でした。十一月には市長選挙が行われ、池田勤也現市長から今井三右衛門氏にバトンタッチされることになりました。以下、この一年を皆さんと振り返ってみましょう。

一年間の主な出来事

1 成人式、三百七十二人が巣立ち
(15日)年の市、二万人の人口
(24日)常陸宮ご夫妻九頭竜ワークショップご訪問(31日)

2 観光白書発表、年間百三十八万八千人来市(2日)市指定文化財に平泉寺の木造聖観音菩薩立像ら五件追加指定(10日)滝波のお面さんまつり(11日)谷のお面さんまつり(16日)北山の観音さまのおすすめ(20日)北部中体育館落成(21日)さくら荘デイ・サービスセンター落成(22日)勝山左義長まつり、押し絵復活(27・28日)

3 高島工業団地への第一号誘致企業正晃被服(株)操業開始(5日)三月定例市議会、六十三年度予算審議ほか(8、25日)市民綱引き大会(5日)荒土公民館改築完了(6日)勝山市保健計画まとまる

4 相互不動産多田社長から福祉社と一億円の寄付(4日)走りやんこ(13日)第二次訪中団洛陽市など表敬訪問(13、20日)弁天桜まつり(16、17日)

5 子ども広場(5日)鹿谷児童センター落成式(12日)農協会館新館落成(14日)全国一斉ウォークラリー大会(15日)区長連合会総会(18日)越前大仏開眼一周年記念行事(27、29日)

6 第5回さつきまつり(4、5日)岩屋観音の開眼法要(5日)六月定例市議会、国道四一六号整備促進の要望決議など(14、23日)芸

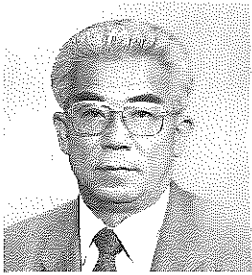

▲今井氏

任期満了に伴う市長選挙と市議会議員補欠選挙の投票が、十一月二十七日、市内二十三...
その結果、新市長には今井三右衛門氏(57)郡町二、無所属新、市議会議員(欠員一人)は蒲生ひさ子氏(54)元町一、民社新が当選しました。任期起算日は、市長が十二月二十六日から、市議は、十一月二十八日からです。

新市長に今井三右衛門氏

市議は蒲生ひさ子氏

投票所で行われ、同日午後七時半から市民会館で即日開票されました。

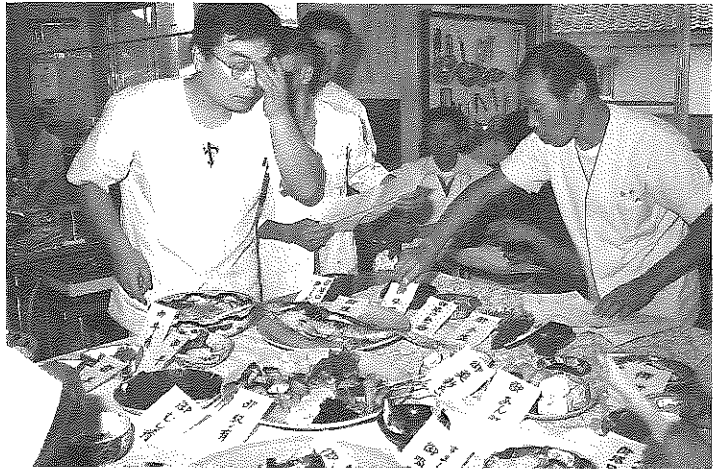

▲勝山観光協会などが小笠原藩時代の殿様料理を再現(9月26日) 来年は殿様料理ツアーが計画されている。



▲蒲生氏

▽市長選挙開票結果(敬称略)
八、一七一票 今井三右衛門(57)

当日の有権者数は二二、六二六人で、投票率は市長選挙が七三・九〇%、市議補欠選挙が七三・八八%でした。

▽市議会議員補欠選挙開票結果(敬称略)
七、〇六七票 蒲生ひさ子(54)
五、六五〇票 田中 昭司(40)
二、六八八票 板谷十郎左衛門(39)

七、五二一票 松村 與平(68)
六、一七票 小林登士光(37)
▽投票総数 一六、七二四票
▽有 効 一六、三〇九票
▽無 効 四一五票



10月1日、第四回産業フェア。地元メロイドによるファッションショー
地場産業振興センター

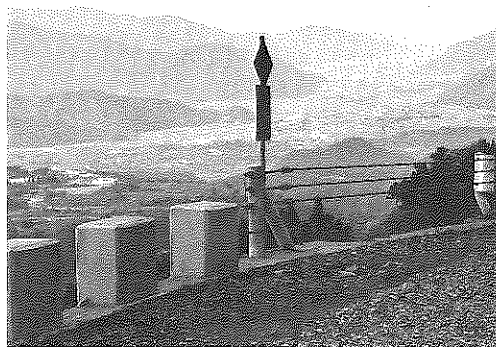

広域基幹林道「法恩寺線」が全線開通 (10月25日)

術劇場「アマテウス公演」、市民マラソン (26日)

7 総合防災訓練、滝波一帯で(一日) 健康まつり(9・10日) 成器南小学校で不審火(12日) 不燃物処理施設起工式、平泉寺町上野地係(19日) 高校生が地元企業を見学(25日) 勝山市農業委員決まる(31日)

8 北谷町で化石調査、前田千葉大教授・県立博物館など(上旬) 大師山たいまつ登山13日 勝山夏まつり、初代ミスゆかたの女王に久保美由紀さん(14・15日) 村岡ちようちん登山(16日) 日本相撲協会主催で少年相撲教室(27・28日)

9 市政功労者を表彰(1日) 小野田寛郎さんの青少年育成講演会(2日) 市ニューメテアロミユニティ構想推進委員会発足(9日) 九月定例市議会、法恩寺山アプローチ道路への出資金についてなど(12・22日) 第二十回地区対抗相撲大会、団体荒土が優勝(18日) 市内駅伝大会・勝山地区V8(23日) 殿様料理を再現(26日)

10 文化講演会、長門勇さん(1日) 第四回産業フェア(1・2日) 第八回奥越マラソン勝山大会(9日) 北谷で一億二千万年の肉食恐竜の化石発見(12日) 中国・洛陽市国際マラソンに勝山選手団派遣(13・19日) 産地ブランド「サブライム」の試作品完成(19日) 十七年ぶり、広域基幹林道「法恩寺線」全線開通(25日) 文化協会講演会、岸ユキさん(31日)

11 六十三年度教育委員会表彰式(3日) 雁が原スキー場リフト取り付け開始(2日) 勝山商工会館新築落成式(10日) まちづくりとりぞろい講演会(13日) 郡市対抗駅伝大会(13日) 県健康優良校に村岡小(16日) 勝山市長選挙、市議会議員補欠選挙告示(20日) 同投票・開票日(27日)

12 雁が原スキー場開き(10日) 十二月定例市議会(12日)

勝山精華高校

来春から○○○○○

職業系の「勝山南高校」に

県立勝山精華高校は、来春の一学年から情報化、サービ
ス経済化、国際化の時代に対
応した職業系高校として生ま
れ変わります。校名も勝山精
華から「勝山南」と改称。制
服も改定し、イメージが一新
されます。

現在の勝山精華高校は、全
日制普通科と定時制普通科が
あり、合計三百四十二人の生
徒が通学しています。

同校の前身は、昭和十六年
地元の機業が女子教育の場と
して私立女学校を設立。同二
十三年、学制改革で男女共学
のユニークな昼間定時制高校



勝山精華高校

となり、同二十九年には県立
高校となりました。

その後、繊維産業の不振や
進学志向の高まりもあり、五
十一年に普通科高校となつて
います。

しかし、市内には同じ普通
科の勝山南高校があり、以前か
ら学科再編成の声が市民から
あがっていました。これを受
けて県教育委員会では、県内
高校の学科再編をすすめる中
で、今回、勝山精華高校の学
科再編成を決めました。

改編される主な内容は次の
とおりです。

現在の普通科を廃止し、新

21世紀に向けた人づくりを

勝山精華高校 多田 禮二 校長

オイルショック以来、わが
国の社会構造は急激に変化し
つつあります。このため、二

十一世紀に向けての人づくり
と、国際化、情報化など、新
しい時代への要請が高まつて
きました。

これらの要望にこたえるべく、
今、全国で学校教育の再編成
が行われています。当市の高
校教育も、地域のニーズに沿
った教育内容に一新すること
となりました。

これからの世の中で実力を
備え、たくましく生きられる
人間に、そして郷土を愛し、
勝山市の発展に貢献できる人
間の育成に力を入れたいと考
えています。

新設される三学科はいずれ
も最新の学科です。すばらし
い施設設備を整え、イメージ
を一新して再出発します。将
来、郷土を担う若い諸君の多
数の入学を今から心待ちにし
ています。

しく職業系の三学科構成にな
ります。

- 「情報科」―商業系学科
- 「経営実務科」―同
- 「生活経営科」―女子向け
家庭系学科の三学科です。

※勝山高校の商業科と勝山精
華高校の定時制課程はなくな
ります。

学科の特色

「情報科」……ニューメイ
アの情報処理に関する専門的
学習。パソコン等の応用技術
の習得など。

「経営実務科」……経営事務
や営業実務に関する知識と技

術の習得。リゾート産業にも
柔軟に対応できる資質を養う。

「生活経営学科」……調理や
食品等の学習が中心。併せて
商業系学科として生活関連産
業に従事できる資質を養う。

そのほか、教育内容として
英語会話を主とする語学教育
の重視、各種検定・資格の取
得、民間講師の依頼、企業で
の体験学習、地域への学校開
放講座の開催などがあります。

四十七年のあゆみ

昭和十六年十二月 勝山兄弟
機業合資会社が女子教育のた
め、私立勝山精華女学校を設

立。翌年五月、九十四人入学。
昭和十八年四月 財団法人福
井県勝山精華高等女学校に。
昭和二十二年四月 六・三制
に伴い男女共学の福井県勝山
精華中学校を併設。
昭和二十三年四月 学制改革
により(財)福井県勝山精華
高校となり、昼間定時制を発
足。
昭和二十九年七月 県に移管
して福井県立勝山精華高校と
なる。
昭和四十一年四月 昼間二部
制普通科を併設。
昭和五十一年四月
全日制普通科を新設。

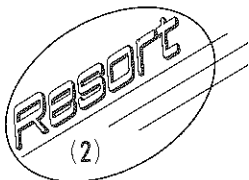

法恩寺山リゾート道路

供用開始後は有料道路に

市議会は十一月七日に臨時
議会を開き、法恩寺山リゾ
ート開発に伴う取り付け道路

の計画と通行料金について審
議、計画原案に同意する議決
をしました。

この法恩寺有料道路は、暮
見から芳野原を結ぶ六・六キ
ロ、幅員六メートル(二車線)
のアスファルト舗装で、完成

は昭和六十六年十一月末を予
定しています。

供用開始後の通行料金は、
普通車が片道四百円、路線バ
スなどの大型車Iが同六百元、
大型観光バスなど大型車IIは
同千四百円、軽車両(原付き
バイクなど)は同四十円で、

開通後三十年間徴収されます。
徴収における特別措置とし
ては、割り引き回数券や障害
者への料金割り引きの制度が設
けられています。

道路建設にかかる総事業費
は、約三十億円。この主な財源
としては、国からのN.T.T無利
子貸付金や県・市の出資金お
よび第三セクターの法恩寺山
リゾート開発(株)の負担金で
す。建設事業および運営管理
は、福井県道路公社が実施主
体となつて行われます。



法恩寺山頂から

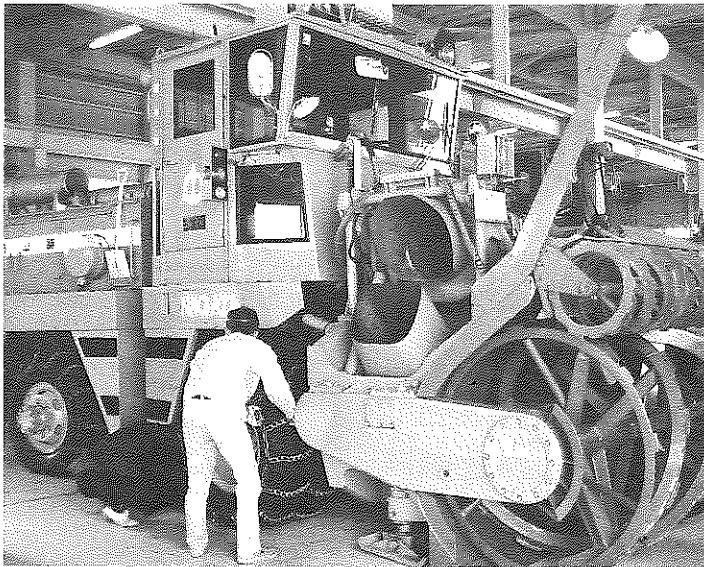

▲除雪車の点検も完了=克雪センターで

今冬の除雪計画 積雪10センチで除雪開始

道路除雪は

四六六路線二七二・五キロで実施

市は、十一月二十一日雪害対策会議を開き、今冬の除雪計画などを決めました。福井地方気象台発表の三カ月予報によると、「今冬は平年より降雪量は多く、大雪のおそれあり」と予報しています。降雪に備えるとともに、冬のルールを守り快適な冬を過ごしたいものです。

- 今冬の道路除雪計画は、市道四五二路線、一七一・九キロ（総延長の約半分）、国・県道については一四路線一〇・六キロで除雪を行います。
- 市道、国・県道とも積雪一〇センチに達したとき除雪を

開始します。作業は、緊急度に応じて早朝通勤、通学時の交通確保に努めます。除雪車は、市がロータリー車など八台、勝山土木事務所

次のことに心がけてください。 ルールを守って快適な冬を

路上駐車は除雪作業の最大の障害となつています。たった一台の不法駐車で、除雪車が前へ進めないことがたびたびあります。絶対やめてください。

冬期間の臨時 駐車禁止区間を設定

十二月十六日(金)から来年の三月十五日(木)までの三カ月間、市道および国・県道で臨時駐車禁止区間を指定します。これらの区間は、除雪や降雪作業が円滑にいくよう皆さんの協力を願うものです。各区間に「臨時駐車禁止」の表示をしますので必ず守つ

が高速除雪車など十六台を保有。降雪状況によっては、民間借り上げ車を要請し、「市民の足確保」に万全の協力体制をとっていきます。円滑な除雪作業ができるよう、市民の皆さんのご協力をお願いいたします。

雪おろしの賃金は、それぞれのケースで異なってきますが、大野公共職業安定所での基準額を一応の目安にされてはいかがでしょうか。普通家屋（屋根面積二十五坪程度）の除雪賃金は、一万一千円となっています。

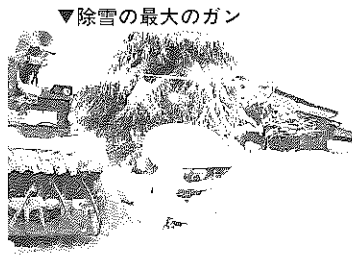

▼除雪の最大のガン

てください。

流雪作業は、各水路の責任者の指示に従ってください。また、作業中は赤旗の目印で歩行者などの事故防止に努めてください。

除雪に関する問い合わせは

除雪作業などの問い合わせは、必ず区長、町内会長を通じて行うようお願いいたします。

市道 市役所建設課 ☎88-1111(代)

国・県道 勝山土木事務所 ☎88-1600(代)

雪おろし作業中は 電線に注意を

万一、断線させたり、故障箇所を発見したときはすぐに電線北陸電力(株)勝山営業所 ☎88-11300
電話線N.T.T勝山電報電話局 ☎局番なし113番へご連絡ください。
断線事故は、とても危険ですので、決して自分で触らないようにしてください。

消火栓など防火施設の除雪は、地区ぐるみで、不在家屋、集会場は管理者が責任を持って除雪してください。家の雪囲いには、必ず**避難口**を設けてください。併せてガスボンベやガス管、水道管の保全にも努めてください。

そのほか

- ◎ 除雪道路沿いで樹木や竹のたわみができるものは事前に措置をしておいてください。
- ◎ 除雪作業で損傷を受けやすいもの(塀、車庫、農作物など)は、補強し赤旗で表示しておいてください。

マイカーの 自粛を

冬期間はマイカー使用を自粛して、公共交通機関(電車・バス)を利用しましょう。

- ◎ 道路や水路に直接雪がズリ落ちるトタン屋根には、必ず雪止めを設けてください。
 - ◎ ゴミは、除雪作業の邪魔にならないよう出してください。川へは絶対捨てないように。
- 以上皆さんのご協力をお願いします。

一般会計の予算執行状況

歳入		歳出	
予算額	収入済額	予算額	支出済額
市税 27億8,253万円	50% 16億8,144万円	議会費 1億4,331万円	50% 6,951万円
地方譲与税 9,800万円	2,306万円	総務費 10億0,543万円	3億9,656万円
自動車取得税交付金 9,300万円	3,489万円	民生費 14億3,193万円	5億8,126万円
地方交付税 22億5,681万円	15億3,685万円	衛生費 11億1,556万円	2億4,605万円
交通安全対策特別交付金 886万円	388万円	労働費 1億9,759万円	1億8,376万円
分担金及び負担金 1億8,631万円	8,319万円	農林水産業費 8億9,855万円	2億1,462万円
使用料及び手数料 1億5,017万円	6,901万円	商工費 10億2,374万円	6億6,721万円
国庫支出金 8億5,220万円	2億1,177万円	土木費 14億2,665万円	3億1,364万円
県支出金 5億5,716万円	4,425万円	消防費 2億6,139万円	9,267万円
財産収入 2,062万円	2,074万円	教育費 11億3,842万円	4億4,329万円
寄附金 1億1,253万円	1億0,780万円	災害復旧費 1,340万円	3万円
繰入金 2億2,268万円	0	公債費 6億0,054万円	2億8,330万円
繰越金 1億6,658万円	1億6,658万円	諸支出金 5,000万円	0
諸収入 10億2,167万円	2,669万円	予備費 451万円	-
市債 7億4,810万円	0		
利子割交付金 3,400万円	240万円		
計 93億1,102万円	39億1,255万円	計 93億1,102万円	34億9,190万円

財政公表

六十二年度上半期報告

市では、市の財政状況を年二回定期的に公表しています。今回は、六十三年度予算の上半期（四月一日から九月三十日）における予算執行状況や市税の収入状況などをお知らせします。

市債の状況

会計名	現在高	
一般会計	45億2,691万円	
特別会計	市有林造成事業	1億3,100万円
	簡易水道事業	7,071万円
	下水道事業	64億3,302万円
計	111億6,164万円	

市債は、市が大型事業を実施するため、国などから資金を借り入れた長期債務(借金)です。

9月30日現在の市債現在高は、上記のとおりです。

一般会計で主なものは、教育債13億9,874万円、都市計画債9億5,610万円、土木債8億5,446万円です。

昨年同期と比べ、合計額で4億7,200万円4.4%増えています。

市有財産の状況

- 建物 10万7,980㎡
- 土地 1,802万8,638㎡
- 基金
 - 現金 8億7,821万円
 - 土地 4,206㎡
 - その他 146万円
- 立木 4万2,198㎡
- 有価証券 90万円

特別会計の予算執行状況

会計名	予算額	収入済額	支出済額
市有林造成事業	4,034万円	1,452万円	1,771万円
育英資金	3,426万円	499万円	1,575万円
国民健康保険(事業勘定)	12億4,979万円	5億5,714万円	4億2,445万円
国民健康保険(鹿谷直診勘定)	2,413万円	263万円	319万円
老人保健	15億7,979万円	6億4,406万円	6億4,274万円
都市計画土地区画整理事業	6,516万円	0	2,509万円
下水道事業	10億4,795万円	3億1,785万円	4億9,107万円
簡易水道事業	2億0,779万円	572万円	1,567万円
計	42億4,921万円	15億4,691万円	18億3,561万円

市税の収入状況

調定額
収入済額

市民税	11億9,138万円
固定資産税	6億8,142万円
軽自動車税	3,166万円
たばこ消費税	6,249万円
電気税	6,760万円
都市計画税	1億3,640万円

そのほか特別土地保有税、入場税があります。

上水道上半期報告

東縦貫線整備に伴う 拡張工事を実施

今年度は、上水道第五次拡張事業が三年目に入り、当期において予定した工事をほぼ順調に消化しました。

拡張工事は、主に東縦貫線の整備に伴う送・配水管延長工事です。予算額四千七百二十万円に対し、三千五百九十五万二千円（施工率八八・三％）の工事をを行いました。

改良工事は、予算額六千六百八十六万四千円に対し、三百八十六万四千円に対し、三

千六百五十九万四千円（施工率五四・七％）。主に、下水道工事における配水管敷設替え工事、旭町一丁目など十八カ所を実施しました。

下水道工事に伴う仮設工事

は、予算額二百九十八万七千円（施工率九六・五％）を執行しました。

上半期の給水量は、一、〇三七、〇〇〇m³（前年度同期

上水道上半期の経理状況

9月30日現在

(1) 現金預金	
（普通預金）	50,751円
（通知預金）	56,000,000円
（当座預金）	503,937円
（定期預金）	30,000,000円
(2) 企業債	
（借入先）	9月末現債高
資金運用部	647,725,730円
公営企業	310,966,637円
合計	958,692,367円
(3) 企業債利息	
	返済高
資金運用部	22,145,475円
公営企業	11,836,885円
合計	33,982,360円
(4) 収益的収支の状況	
収入金額	137,145,255円
支出金額	98,194,390円
差し引き	38,950,865円
(5) その他の事項	
〈給水戸数〉	5,670戸
〈配水量〉	1,378,346m ³
〈有収水量〉	1,036,599m ³
〈有収率〉	75.21%

比九四・四％）、収益金は、一億三千百五十四万五千円でした。

農村総合整備モデル事業による営農飲雑用水施設（野向町）の供用戸数は、一二二戸に達し、さらに増加を見込んでいます。

今後とも、効率的な運営をすすめながら、使用者へのサービス向上に努めていきます。

年末年始の窓口業務 ご協力ください

年末年始の窓口業務は、次のとおりです。

ご不便をおかけしますが、なるべく早めに手続き等を済ませるようご協力ください。

▼印鑑証明、住民票などの
交付事務（市民課）
年末は十二月三十日（金）まで窓口業務を行っています。年始は、一月四日（水）からです。

住民票(写し)の 交付請求

目的に応じて 請求を

住民票の写しの交付については、次の四種類があります。それぞれの使用目的に応じて交付請求してください。

- ① 世帯主の氏名、世帯主との続柄および本籍筆頭者の氏名を記載しないもの（一般請求の住民票）
- ② 続柄、本籍などを記載した住民票の写し（特別請求の住民票）
- ③ 左記の①②について、それぞれ世帯全部のものとするもの。

個人のプライバシー保護の観点から、特に指定がない場合は、一般請求の住民票の写し（続柄、本籍などを記載しないもの）を交付します。

交付請求される場合は、提出先で必要とするものを確認してから請求してください。問い合わせは市民課・内線 291・292番へ。

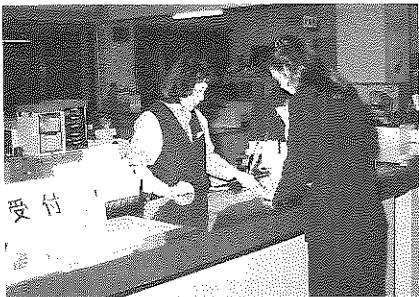

▼死亡届け、出生届け
休み中でも市役所当直室（庁舎裏玄関横手）で受け付けます。

▼現金の支払い（会計）
現金の支払いは、市役所一階「市金庫」で十二月二十八日（水）の正午まで。年始は一月四日（水）から平常どおり行います。

▼市税・水道料の収納
市役所内の「市金庫」は、十二月二十八日（水）まで。年始は、一月四日（水）から。十二月二十九日（木）から三十一日（土）までの期間は、市内の金融機関をご利用ください。

▼納税・所得・資産の
各種証明書の交付（税務課）
十二月二十八日（水）正午

鹿谷診療所 休診のお知らせ

診療所の改築工事のため、十二月一日から来年三月三十一日まで休診となっております。

ご不便をおかけしますが、ご了承ください。

ゴミ・し尿の 収集業務

ゴミ・し尿の収集業務は、十二月三十日（金）まで行います。年始は、一月五日（木）からです。

クリーンセンターへの直接持ち込みは、十二月三十日（金）正午までお願いします。燃えないゴミの収集は、一・二月休みます。

●人件費の決算状況(62年度決算・普通会計)

人口(63.4.1)	歳出額(A)	人件費(B)	人件費率(B/A)	62年度
30,947人	千円 8,793,341	千円 2,011,369	22.8%	25.1%

注)人件費には、特別職に支給される給料・報酬等を含みます。

●職員給与費の状況(63年度予算・普通会計)

職員数(A)	給 与 費				1人あたりの 給与費(B/A)
	給 料	職員手当	期末・勤勉手当	計(B)	
328人	千円 964,282	千円 139,202	千円 401,498	千円 1,504,982	千円 4,588

注)職員手当には退職手当を含みません。

●職員手当の状況

区 分	主 な 内 容	
期 末 手 当	6月期 12月期	期末手当 1.4月分 0.5月分
勤 勉 手 当	3月期 計	勤勉手当 0.5月分 — 3.8月分 1.1月分
退 職 手 当	自己都合 勤続20年 勤続25年 勤続35年 最高限度額	勸奨・定年 21.0月分 28.875月分 33.75月分 44.55月分 47.5月分 62.7月分 62.7月分 (国の最高 62.7月分)
特殊勤務手当 (16手当)	退職時特別昇給 ・勤続年数の区分により1~2号給 ・定年年齢以前に退職する者は別途考慮 1人あたり平均支給額(62年)16,287千円	
扶 養 手 当	配偶者 15,000円 子ども2人まで1人に4,500円、3人目以降1,000円	
住 居 手 当	自家(世帯主)1,000円 新築後5年まで2,500円 借家20,500円までの場合11,000円を引いた額	
通 勤 手 当	交通機関利用の場合 26,000円まで 自家用車の場合 2,000~12,300円	
時間外 勤務手当	支給総額 51,063千円 1人あたり年額 149千円	

※ 手当は、ほとんど国の基準と同じです。

●特別職の報酬(63.4.1現在)

市 長	660,000円
助 役	540,000円
収 入 役	480,000円
教 育 長	430,000円
議 長	320,000円
副 議 長	270,000円
議 員	250,000円

期末手当は職員と同じです。

●国と比較した平均給料月額

(63.4.1現在)

区 分	一 般 行 政 職		技 能 労 務 職	
	平均給料額	平均年齢	平均給料額	平均年齢
勝山市	243,014円	40.10歳	195,285円	44.02歳
国	240,510円	39.06歳	220,720円	47.08歳

●国と比較した初任給

(63.4.1現在)

区 分	高校卒初任給	" 2年目	大学卒初任給	" 2年目
勝山市	99,500円	102,700円	113,600円	117,900円
国	99,500円	102,700円	117,900円	123,600円

●職員の経験年数別・学歴別平均給料

(一般行政職)

(63.4.1現在)

区 分	7年以上 10年未満	10年以上 15年未満	15年以上 20年未満
高 校 卒	141,700円	157,800円	220,700円
大 学 卒	169,500円	205,900円	247,800円

●等級別職員数の状況(63.4.1現在)

区 分	1級	2級	3級	4級	5級	6級	7級	8級	技能労務 職 員
主な職務内容	主事補 技師補	主事 技師	主事 技師	主査	係長 主査	課長補佐 係長	課長 課長補佐	課長	運転手 調理員 事務員
職 員 数 (361人)	7人	18人	57人	83人	44人	68人	9人	20人	55人
構 成 比 (100%)	1.9	5.0	15.8	23.0	12.2	18.8	2.5	5.6	15.2

人件費の実態

市職員などの給与を公表

六十三年四月一日現在の市の三役、市議会議員、市職員の給料・手当などを公表します。

国民年金だより 老齢基礎年金の 請求について

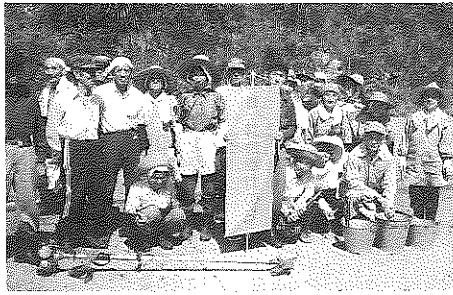

北寿会の皆さん

「北谷見聞記・続編」を刊行

北谷町老人クラブ・北寿会

北寿会では、このほど文化振興事業の一環として「北谷見聞記・続編」を刊行しました。北谷の故事や会員の追憶に接することができ、興味深く編集することができました。わたしたちの祖先が歩んだ人情、風俗、習慣などをしのび、末永く子孫に伝承されることを願っています。

北谷は、一向一揆（七山家の活躍）と極めて関係が深く、編集部（公民館）ではこれらの記事を特集で掲載しました。北寿会の会員は、百歳の丸山はつさんを先頭に高齢者が多く、そのうえ各集落とも広域的に分散しているため活動にも苦労があります。しかし、一致協力して、お年寄りの特性を生かしながら奉仕活動やさくら荘での交流集会、研修

旅行、郷土芸能伝承など、親睦と資質の向上を目指し、がんばっています。北谷というと、何か暗いイメージを持たれがちですが、国道一五七号線沿いの五所ヶ原展望台からの眺望など、すばらしい自然に恵まれていきます。春がすみたなびくころや満山紅葉の秋は、一幅の絵巻物を彷彿（ほうふつ）とさせてください。このすばらしい北谷をいつまでもたいせつにしたいと思います。

国民年金の老齢基礎年金は、通常満六十五歳で支給されます。繰り上げの場合は、満六十歳から請求できます。しかし、繰り上げる年数によって支給額は減額されます。減額率は、満額の五八%から八九%まであります。

ただし、一月生まれの人は、前月末までに請求ください。もし請求が遅れると、遅れた月数分だけ損をし、減額率は変わりません。

繰り上げ請求は 誕生日に

老齢基礎年金を六十五歳前に請求する場合は、自分の誕生日に請求してください。翌月分から年金が支給されます。



繰り上げ請求したあと、厚生年金や共済組合の加入者に

繰り上げ請求したあと 厚生年金へ加入した場合

過去に厚生年金や共済組合の加入期間がある人は、通常六十歳からそれぞれの年金から特別支給の年金が支給されます。

しかし、老齢基礎年金を六十五歳前に請求すると、特別支給金は六十五歳まで支給停止となってしまいます。この

障害基礎年金の 請求権

点を十分注意してください。繰り上げ請求したあと、たとえ六十五歳前に重度の障害となっても、その請求権は失われます。

以上のように、老齢基礎年金は、満六十歳から繰り上げて請求できます。六十六歳以降では増額して支給されます。年金支給の請求は、ご自分の健康や経済状態などをよく検討して請求ください。

国民年金についての問い合わせは市民課年金係・内線294番へ。

No.17 公民館レポート

北谷 公民館

成人式の案内

市外・県外の人は申し出を

来年一月十五日の「成人の日」、教育福祉会館で成人式を行います。

十一月（水）まで市教育委員会社会教育課（☎88-1111内線367番）へ申し出てください。

今年度新成人になる皆さんへ案内状を送ります。来年一月四日ごろまでに郵送しますが、転入や住所変更などで届かなかった場合は、ご連絡ください。

今年度新成人になるのは男性百五十人、女性百八十四人の合わせて三百三十四人（前年度比三十八人減）です。市外、県外へ出ている人（学生など）で、ぜひふるさとで成人式を、という人は十二月二

市外、県外へ出ている人（学生など）で、ぜひふるさとで成人式を、という人は十二月二

大野県税から

公給領収証は 必ず受け取りましょう



料理店や旅館、飲食店などを利用されたときは、必ず「公給領収証」を受け取りましょう。公給領収証を受け取ることによって、皆さんが支払った料理飲食第消費税は広く県民福祉の貴重な財源となります。

ぐるうぶ 紹介

竹の生み出す音色に 魅せられて

勝山竹友会

今月号は、日本古来の楽器「尺八」の魅力をもっと多くの人に知ってほしいと、地道な活動を続ける「勝山竹友会」をたずねました。



▲週1回続けられている尺八講座

竹友会は、今から三十五年前に発足し、十四、五年前からは文化協会の尺八講座として続けられています。日本独特の楽器「尺八」の音色に魅せられた人たちが週一回練習を重ねています。

現在、会員は市内の四十歳代から六十歳代の男性ばかり六人。職業も会社員や学校の先生、自営業とさまざまです。指導にあたっているのは、都山流尺八楽の大師範、中山祈山(輝男)さん(72) 〓本町二〓。中山さんは、竹友会発足当時から指導を続け、二年前からは中部中学校の生徒へも指導に出かけています。練習は、尺八独自の本曲が



▶ヘレンさんも初挑戦

中心ですが、ときには三味線や琴のグループと合奏し、互いに練習の成果を発表しています。代表曲としては、都山流創始者の中尾都山作「八千代」とか「朝の海」などがあります。朝の海は、三国の東尋坊で作られた曲です。

もう二十五年近く活動している会長の高野折光(義一)さん(60) 〓伊知地〓は、「毎日の生活の中で、とてもいい気分転換になっている。尺八を通していろんな人ときあえるのが楽しみ。尺八など古典的な楽器は、今の若い人に敬遠されがちだが、活動を通してその魅力をPRしていきたい」と話しています。

確かに楽器としては、実に簡単なものです。一尺八寸の竹に五つの穴があるだけ。しかし、微妙な息の吹き込みの変化で、ほかの楽器には出せない独特の音色をつくり出せます。これが尺八の魅力になっています。

今回の練習から、日本伝統文化に親しみたいと当市に派遣されている英語指導主事、ヘレン・ピアソンさんが参加。会員の皆さんも大はりきり。竹友会では、「初心者を問わず興味のある人は、一度講座を見に来てほしい」と呼びかけています。講座は、毎週月曜日午後七時から、教育福祉会館で行われています。

郷土人物史 33

多才な奇士

山岸伊之助

山岸伊之助は、幼名を伊兵衛と呼び、明治二十七年(一八九四)立石の山岸伊之助の長男として生まれ、豪気な秀才の風格を持っていた。

山岸家の家業は、刻み煙草(きざみたばこ)製造業で、明治三十七年煙草専売法の実施に伴い、管内六十余業者の中から国の指定工場に選ばれ、約三年間専売工場として重要な任務を果たした。

そのあと、家業を煙草製造業から機業に変え、明治四十年(一九〇七)、いち早く最も至難と思われる重目(おもめ)羽二重に着目し、ボタン機百六十四台を購入して絹織物の生産に成功した。当時は、

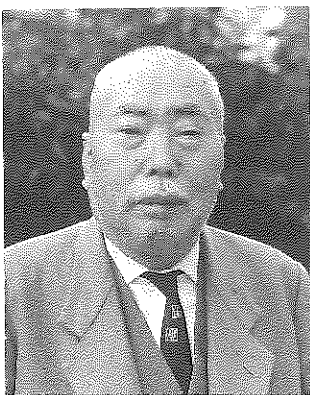

▲山岸伊之助

山岸伊之助 昭和四十二年(一九六七)春、七十三歳で死去した。
(市文化財保護委員 松村 照)
次回は白木右衛門

十台前後の企業が多かったの
で県内外でも大きな話題を呼
んだ。

伊之助は、県立大野中学校
をトップで卒業し、学術を極
めたいと希望に燃えたが、父
の強い反対を受けて家業を継
いだ。そのとき「学不成 成
財」と伊之助は、三人の兄弟
とともに家業に専念して大志
を極めたという。

そして、大正から昭和期、
戦前戦後を通じ、絹織物、人
絹織物そして化・合織織物へ
と一貫して波濤を乗り越え、
広く業界トップとしての山岸
機業(株)を経営してきた。

また、政治、仏教、俳句など
にも情熱を燃やし、彼の独特
の論議と行動は衆目を集めた。
戦後、北陸一の高所得者と
なり、日本経済界の首脳や法
隆寺などの法僧と親交を温め、
仏像や仏画に極めて造詣が深
かった。

一方、昭和二十五年に勝山
信用組合を設立、翌年勝山商
工会議所会頭、昭和二十七年
には福井県商工会議所連合会
会頭を務めるなどエ
ネルギッシュな奇士
であった。

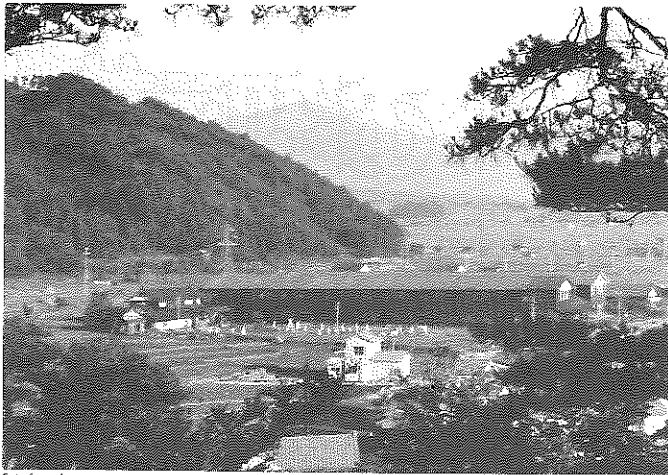

上の写真は、昭和30年ごろ長山から大師山方面に向かって写されたものです。田園の中のひとときわ大きな建物は、勝山精華高校校舎です。

写真でみるまちの今・昔 ④8 およそ三十年前の 長山からの眺望

話題を追って

▲父兄を混じえて試食会

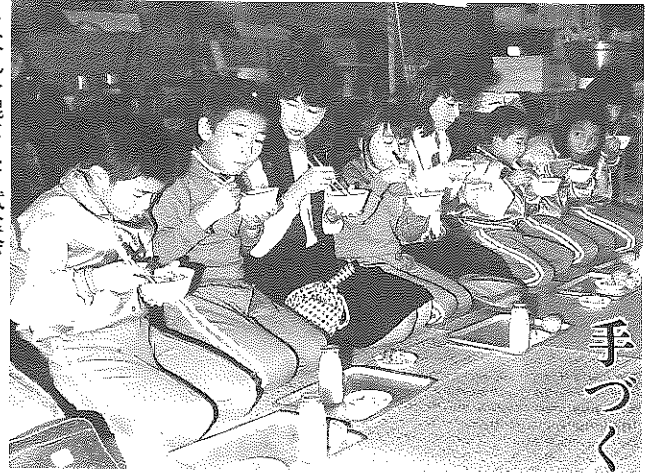

手づくりソバで

収穫祭

鹿谷小学校で、収穫感謝祭が十一月二十二日に行われ、児童たちは学校農園で収穫したソバを味わいました。種まきから刈り取り、ソバ打ちまで児童たちが行い、お父さんやお母さんを招待してのぎやかな収穫祭となりました。講堂には、いくつもの屋台が立ち並び、上級生が下級生や父母らに手際よくソバを盛り付けていました。どの顔も自分たちでつくったソバの味に満足そうでした。



郵便ポストもニコニコ顔 幼稚園児が清掃奉仕

▲ポストをみがく園児たち

「いつもお手紙ご苦労さん」と十一月二十二日（火）、北郷幼稚園の園児たちが近くの北郷郵便局を訪れ、郵便ポストの清掃などを行いました。小さなポリバケツを手にポ

リゾートは文化小都市づくり

あすの奥越を考える講演会

大野・勝山地区広域行政事務組合、市教育委員会の主催で「あすの奥越を考える講演会」が、十一月十三日地場産業振興センターで開かれ、約二百人が参加しました。

講師は、元奥越地域観光リゾート整備計画策定委員会会長で東京農大教授の鈴木忠義さん。まちづくりとリゾートと題して講演されました。以下講演のあらましを紹介します。

リゾートとは、単なる物づくりではなく、いかに「余暇時間とお金を楽しく使える場」を提供していくかです。

観光地に見られる遊覧、回遊旅行と異なり、リゾート地においては「滞在期間中、学

ストや掲示板をゴシゴシ。そのうち、配達用自転車まできれいにする子も。あつというまに、ほこりで汚れていたポストもピカピカになりました。そのあと、郵便局員から郵便の話聞き、みんなで書いた山の熊さんやうさぎさんへの手紙をロビーに飾りました。

習とか展覧会場などのいろいろな施設があつて、各自が余暇活動を自由選択できる場」でなければなりません。

まさに、この意味からもリゾートは文化小都市づくりであると思います。

リゾートに求められる条件としては、○立地的に行きやすい場所。○すばらしい自然環境がある。○水の確保も含め、居住性が快適。

○余暇活動が自由に選択できること。○周辺に興味のある施設、地点があること。などがあげられます。

こうした条件を満たしながら、ほかの地域が決してまねのできない自然、歴史、文化を十分生かし、市民参加の気持ちを持って取り組むことがたいせつです。

▶講演する鈴木教授



元気で明るい子どもに
南幼稚園児の防火
パレード



お知らせ

市役所 ☎88-1111(代)

★新入園児を募集★

受け付けは一月九日～十九日

六十四年度の市立幼稚園児
を次のとおり募集します。

〔対象児〕

満五歳児(五十八年四月二
日～五十九年四月一日生まれ)
および四歳児(五十九年四月
二日～六十年四月一日生まれ)

〔幼稚園および通園区〕

下記表を参照ください。

〔申込期間〕

六十四年一月九日(月)～
十九日(木)

〔申込先〕

通園区の幼稚園へ。入園願
書は各幼稚園にあります。

●幼稚園と通園区

幼稚園名	電 話	通 園 区
野向幼稚園	☎87-2725	野向小学校校下
北郷幼稚園	☎89-1159	北郷小学校校下
鹿谷幼稚園	☎89-1547	鹿谷小学校校下
村岡幼稚園	☎88-1271	村岡小学校校下
成器南幼稚園	☎88-1328	成器南小学校校下
成器西幼稚園	☎88-0330	成器西小学校校下 (元町1、本町1～3 栄町1～5、沢町1)
成器北幼稚園	☎88-3215	成器西小学校校下 (昭和町1～3、沢町2 芳野町1～2)

平泉寺町、北谷町、遼羽町、荒土町の幼児は、希望する幼稚園
へ。くわしくは市教育委員会学校教育課・内線365番へ。

市の入札参加資格申請

1月5日から 建設課で受け付け

六十四年度の市入札参加資
格申請を、次の期間受け付け
ます。該当する事業者は忘れ
ずに申請してください。
受付期間 64年1月5日(木)
から3月18日(土)まで。
ただし、日曜日、祝日を除
きます。
対象事業者 工事資材・物品
納入、土木・建設工事、測
量、設計コンサルタント、
管工事、電気工事、塗装工
事、給排水衛生設備工事な
どの業者。

提出先 市建設課庶務係
(庁舎二階)
申請様式 建設省の統一様式
◎申請がないと、市の発注指
名が受けられません。希望す
る事業者は忘れずに申請して
ください。
申請手続きなど、くわしくは、
市建設課庶務係・内線241
番へ。

◆公立保育所

保育所名	定員	住 所	電 話
中央保育所	120人	栄町1丁目	☎88-0872
南保育所	90人	元町2丁目	☎88-0850
北保育所	90人	沢町2丁目	☎88-1557
平泉寺保育所	45人	平泉寺町平泉寺	☎88-4332

◆私立保育園

ケイター保育園	90人	元町1丁目	☎87-1857
松文保育園	90人	旭町1丁目	☎88-3020
しろき保育園	120人	芳野町2丁目	☎88-3213
やまぎし保育園	45人	立川町2丁目	☎88-3008
上野保育園	90人	荒土町別所	☎89-2022
鹿谷保育園	60人	鹿谷町保田	☎89-2211

六十四年度の公・私立保育
所への入所受け付けをしてい
ます。
●対象となる乳幼児
生後三カ月以上六歳未満の
乳幼児で、両親が共働きなど
により家庭内で十分保育がで
きない場合。
●申し込み方法
1月25日(木)までに次の書類
を持って市福祉事務所児童係

へ申し込んでください。
(必要な書類)
◎入所申請書(申請用紙は福
祉事務所か各保育所(園)に
あります。)
◎源泉徴収票(乳幼児と同居
する父母、祖父母の六十三年
分源泉徴収票(給与所得者の
場合)。もしくは確定申告書の
写し。
1 三月に面接調査します。
2 入所決定は、三月上旬に
面接、実態調査をしたあと
決定します。面接日は、直
接保護者あてに連絡します。
3 保育料は、世帯の所得税、
市民税もしくは固定資産税
に基づいて算定します。
乳幼児の入所についても相
談に応じます。
くわしくは市福祉事務所児
童係・内線384番か各保育
所(園)へ。

公・私立保育所 ***** ***** 入所案内

申請は1月25日までに



青春 ING

<26> 永下 美代子さん(20) 本根橋
山岸機業(株)勤務

まちのイメージアップに テレカを製作

趣味▽ドライブやスポーツが大好きという活発な女の子。「今年の冬、だれかスキーを教えてください」とのことです。三人姉妹の末っ子。

仕事▽地元繊維物企業で製品出荷業務を担当。「仕事にも慣れ、楽しいところ。これからは、ファッション関係なども勉強して何か技術を身につけたい。」
活動▽北谷青年団の副団長として活躍。今度、青年団で「恐竜化石の里」のテレフォンカードを製作。「過疎とか豪雪地帯のイメージから神秘的で歴史ロマンある町、北谷」をどんどんPRしていきたい」とはりきっています。

市立図書館だより 新着図書案内

開館日 平日と第2・4日曜日
午前9時～午後5時(土曜日は正午まで)
場所 教育福祉会館2階 ☎88-0800

- ポール・ケネディ著、鈴木主税訳「大國の興亡(上)・(下)」
- 日本中国友好協会「風雪の四十年」
- 主婦と生活社「戦国時代のものしり事典」
- 文芸春秋「文芸春秋」にみる昭和史 第三巻
- NHK取材班「秘境 興安嶺をゆくI」
- 村田光範、山崎公志共著「お母さんたちのことも肥満」
- 野々村瑞穂著「シングルライフの料理入門」
- 藤原房子著「生活上手のエッセンス」
- 吉田あこ編「高齢化時代の住いづくり」
- 岩崎春雄ほか編「現代人のための英語の常識百科」

12月の
おはなしでてい
とき 12月17日(土)
午後2時から3時
ところ 教育福祉会館3階
※幼児については、保護者の
かたがお連れください。
年末年始の休館日は、12月28
日(水)から1月3日(火)
までです。

- 大庭なみ子著「王女の涙」
- 逢坂 剛著「幻の翼」
- 西村 望著「刃差しの街」
- 立松和平著「雷歌」

製造業の皆さんへ 工業統計 調査にご協力を

通商産業省は、今年の「工業統計調査」と「石油等消費構造統計調査」を、十二月三十一日現在で行います。
調査の対象となる事業所には、年末から一月にかけて調査員が伺います。この調査は、統計以外の目的に使用されることはありません。安心してご協力くださるようお願いいたします。

不用品情報

調査に関する問い合わせは市商工観光課統計係☎88-1111内線322番へ。
■譲ります(提供品)
あんま器、シングルベッド、自転車(男用一台、男児用一台)、バイク、子どもスベリ台、スキー靴(21cm)、もみ乾燥機(10俵用)ベビーベッド、スノータイヤ、スパイクタイヤ。
■譲ってください(希望品)
もみ乾燥機(15俵用)、二段ベッド、茶棚、除雪機、ベビータンス、石油ファンヒーター、幼児の階段昇り防止柵、オルカン、洗濯機、テレビ、提供・希望する人は、市消費者センター(企画課内)☎88-1111内線232番

求 人 情 報

11月30日現在

職 種	求人数	年 齢	賃 金	勤務先
1 集配運転手	男2人	18-50歳	160,000~210,000	滝波町4丁目
2 販売・配達	男1人	25-40歳	120,000~200,000	本町1丁目
3 営業・商品開発	男2人	~25歳	120,000~135,000	旭町1丁目
4 店 員	性別不問9人	年 齢不問	105,000~150,000	本町1丁目
5 現場監督員	男1人	35-50歳	200,000~300,000	栄町2丁目
6 電子部品組立	女3人	20-45歳	100,000	若猪野
7 縫製・アイロン掛け	女10人	15-48歳	95,000~120,000	元町3丁目
8 食堂雑務店員	女3人	20-40歳	90,000~110,000	片 瀬
9 理学療法士	女2人	18-35歳	145,000~150,000	元町1丁目

※事業所名などくわしくは、大野公共職業安定所勝山出張所 ☎88-1286もしくは市商工観光課・内線321番

子宮ガン検診(追加実施) この機会にぜひ。

今年まだ一度も検診を受けていない人を対象に「子宮ガン検診」を実施します。
希望する人は市保健衛生課まで申し込んでください。
検診期間▽12月15日(木)から来年1月31日(火)まで。
受診料▽一、〇〇〇円
定 員▽一〇〇人
申込先▽市保健衛生課 (☎88-1111内線302)
申込締め切り▽1月20日(金)
◎申し込みした人は、指定の医療機関で検診を受けていただきます。

税務だより

家屋を取り壊したら すぐ届け出を

固定資産税は、毎年一月一日現在の所有者に課税します。もし、家屋の取り壊しがあった場合は、市税務課固定資産税係・内線275番へご連絡ください。

12/14(水)～64年1/17(火)

12/14水	心配ごと相談 10:00～12:00 教育福祉会館	1/1日	元日
15木		2月	
16金	結婚相談 10:00～15:00 教育福祉会館	3火	
17土	勝山ウィンドアンサンブル定期演奏会 19:00～21:00 市民会館ホール	4水	官庁仕事始め
18日		5木	
19月		6金	出初め式 結婚相談 10:00～15:00 教育福祉会館
20火	献血：勝山市役所前 10:00～15:00 交通安全ふれあいフェア ～26日 サンブラザ	7土	
21水	心配ごと相談 10:00～15:00 教育福祉会館 総合相談(人権、行政、交通事故) 10:00～15:00 教育福祉会館	8日	第11回市民かるた大会 10:00～ 教育福祉会館
22木		9月	献血：勝山支役所前 10:00～15:00 幼稚園児募集開始～19日
23金	1歳半・3歳児検診 13:00～14:30 勝山保健所	10火	
24土		11水	心配ごと相談 10:00～15:00 教育福祉会館 (法律相談を併設) 巡回行政相談 10:00～15:00 教育福祉会館
25日	市青年団交流会 18:30～ 教育福祉会館	12木	
26月		13金	6ヶ月児検診 13:00～14:30 勝山保健所
27火		14土	
28水	官庁仕事納め 年末年始の窓口事務は7ページに	15日	成人式 10:00～ 教育福祉会館
29木		16日	社会保険相談 10:00～15:00 教育福祉会館
30金		17火	
31土			

火災の問い合わせは
専用電話で!!
☎88-5100

日曜給油当番

12月18日(日) 勝山商事(小舟渡)、酒井商店(大仏前)、大勝石油(昭和町)、竹内石油(勝山)
12月25日(日) 全店営業
64年1月1日(日)・2日(月)休業 3日(火)は午前中のみ営業
1月8日(日) 酒井商店(伊波)、市農協(中央)、勝山商事(沢)、大勝石油(滝波)
1月15日(日) 大勝石油(バイパス)、市農協(北)、酒井商店(芳野)、勝山商事(滝波)
()内は給油所名

休日救急当番医

63年12月18日(日) 佐々木胃腸外科医院 ☎87-2616
12月25日(日) 勝山病院 ☎88-0350
12月29日(木)～31日(土) 勝山医院 ☎88-0350
64年1月1日(日) 木下病院 ☎87-3333
1月2日(月) 池田医院 ☎89-2135
1月3日(火) 武藤外科医院 ☎88-0266
1月8日(日) 西野産婦人科医院 ☎87-1661
1月15日(日) 小林眼科医院 ☎88-0166
1月16日(月) 勝山病院 ☎88-0350
診療時間：午前9時～午後5時
問い合わせは市消防署☎88-0400へ

市民カレンダー

市役所

☎87-3100直通

市役所

☎88-1111(代)

今月の納税

固定資産税

第三期分

納期限

十二月二十六日(月)

編集後記

▼あいにく雪の中での選挙となりました。市政のかじを託する新市長が決まり、二十一世紀に向け期待も大きいものがあります。よろしくお願ひします。

▼雪の特集を出す前に、ドカッときてしまいました。が、今一度、雪の備えを点検してください。

▼二、三ページで市政全般の一年を振り返ってみました。各ご家庭でもわが家の重大ニュースを出し合ってみてはいかがでしょう。

▼この一年、広報取材や話題提供に多くのかたにお世話になりました。来年も、またよろしくお願ひします。