

# 3 かつやま

平成元年3月9日発行

主  
な  
内  
容

- 不燃ゴミの出し方が変わります…2~3P
- 飼い犬の登録と予防注射……………5P
- 臨時福祉特別給付金支給について……………8~9P
- 公民館レポート、遅羽公民館……………10P
- シルバー人材センター、4月事業開始……………11P
- グループ紹介「リズム運動教室」、郷土人物史◎……………12P
- お知らせ……………14~16P



## 桶職人

～\*勝山の職人シリーズ\*～

野向町竜谷の土井武博さん(仮)は、三代続く桶職人です。

25歳のころから、父親から教わり、これまで桶という桶はすべて作ってこられたそうです。

しかし、プラスチック製品になってからは、注文はほとんどなく、たまに桶の輸入があるくらいとか。それでも土井さんは、「自分の形に仕上げるのが職人の意気」と、必死に、つくりだ精を出しておられました。

\*祝い事のときなどに、ご飯を入れる桶。

# 四月二日から

# 不燃ゴミの出し方が変わります

## ●●● 分別にご協力を ●●●

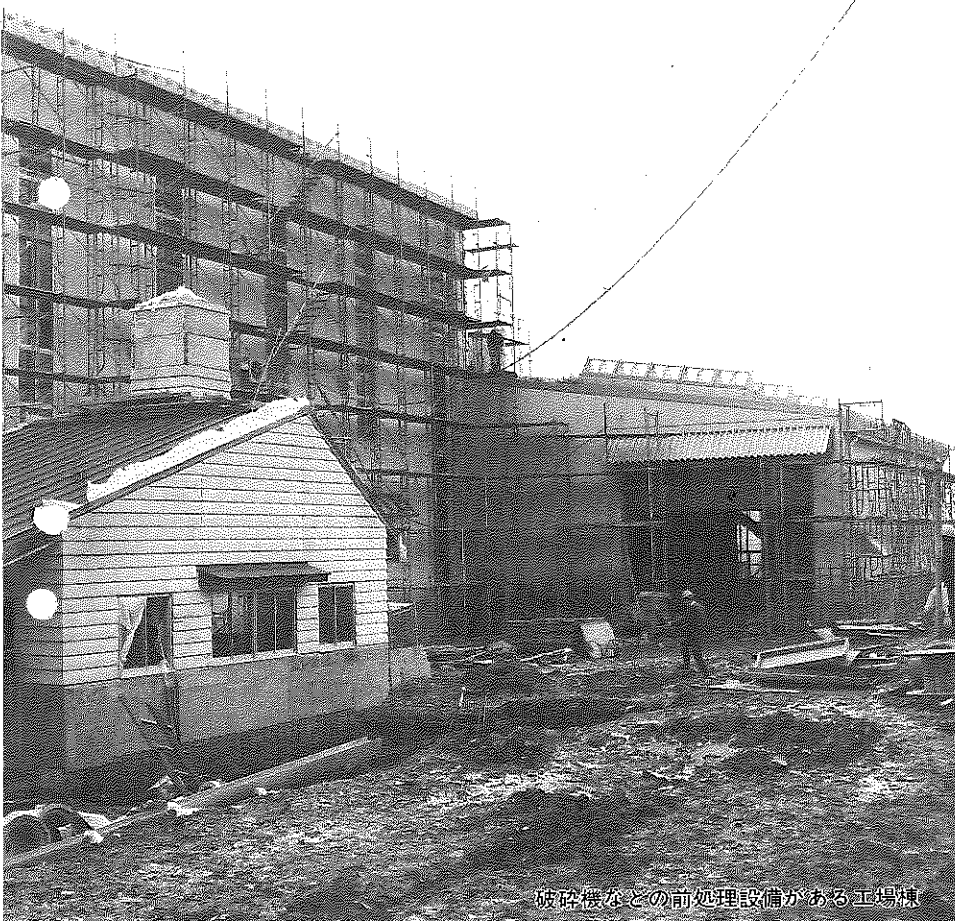

破砕機などの前処理設備がある工場棟

昨年七月から平泉寺町上野に建設してきた不燃物最終処分場が、四月から操業を始めます。名称は、公募で「グリーンヒル上野」と決まりました。

この施設は、埋め立て地のほか、近代的な選別装置や減量化を図るための破砕機など

を備えています。

これらを有効に活用していくためには、これまでと違ってゴミを正しく分別して出していたが必要があります。

そこで、実際、四月から皆さんがゴミを出す場合、ぜひ、ご協力いただきたいことについてお知らせします。

## 不燃ゴミは 三つに分別

市では、これまで家庭ゴミの分別は「燃えるゴミ」と「燃えないゴミ」の二通りでした。しかし、今度の不燃物最終処分場の完成に伴い、「燃えないゴミ」をさらに三つに分けて、ゴミ集積場に出していただくこととなります。

この三つに分けて出してください。収集は、表1のように週別収集になります。

このように、不燃ゴミの収集内容が変わりますので、市では各家庭に収集内容を書いた「ごみカレンダー」を配ります。ゴミを出すときは、よく確認してから出してください。

- 空き缶・鉄類
- 空きびん

名称は公募の中から「グリーンヒル上野」と決定

不燃物最終処分場の名称の募集には、四十四点の応募があり、選考の結果、西 持恵子さん、旭町二と長谷川香里さん、若猪野のお二人が応募された「グリーンヒル上野」(緑の丘)と決まりました。

【採用作品】  
「グリーンヒル上野」  
西 持恵子(24) 旭町三丁目  
長谷川香里(20) 若猪野

【優秀作品】  
「グリーンランド上野」  
松田 紀浩(23) 平泉寺  
「グリーンプラザ」  
小泉 善行(13) 北野津又

親しみのある  
緑地ゾーンに

西 持恵子さん



募集の中に、処理施設の周辺を緑地にする計画があると知り、そのイメージで考えました。友だちからは、「マンションかホテルの名前と間違

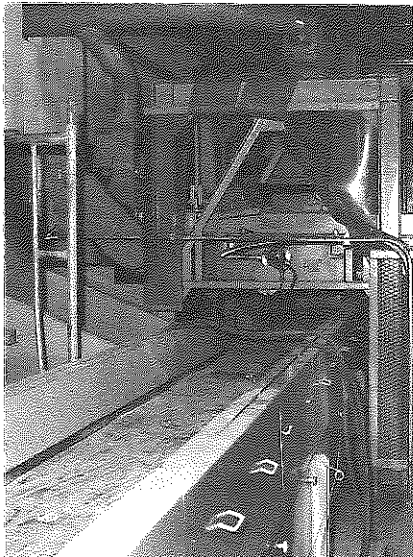

▲鉄類の自動選別機

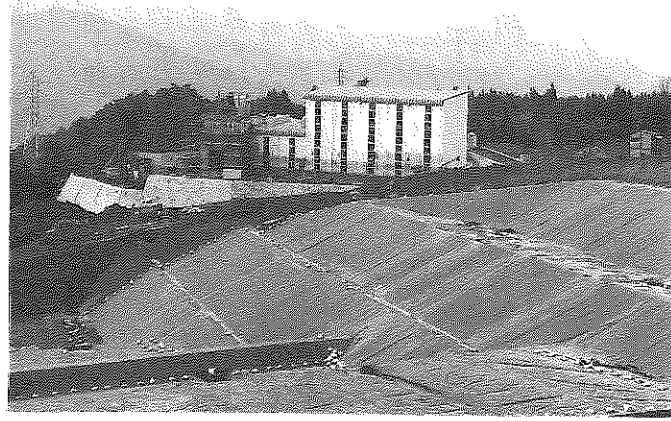

▲手前は埋め立て地 (容量36,000m<sup>3</sup>)

- 1日10<sup>ト</sup>の処理能力
- 浸出水を無公害処理



表2 不燃ゴミの分類



分類	種類(具体例)
空き缶 鉄類	 <p>なべ・やかん類 19リットル(1斗)以下のもの。</p> <ul style="list-style-type: none"> <li>●中身を出し、洗って袋などに入れて。</li> <li>●スプレー缶など爆発のおそれのあるものは必ず穴をあけて。</li> </ul>
空きびん	 <ul style="list-style-type: none"> <li>●中身を出し、洗って袋などに入れて。</li> <li>●びんのふたは必ずとって。(ふたは不燃ゴミの日に)</li> </ul>
不燃ゴミ 金属類 ガラス類 陶磁器類 粗大ゴミ 傘・アルミ箔	 <ul style="list-style-type: none"> <li>●粗大ゴミは従来どおりシールをはって収集日に。</li> </ul> <p>なお、これからは自転車も収集します。(シールは市役所か各公民館で購入してください)</p>

表1 週別収集

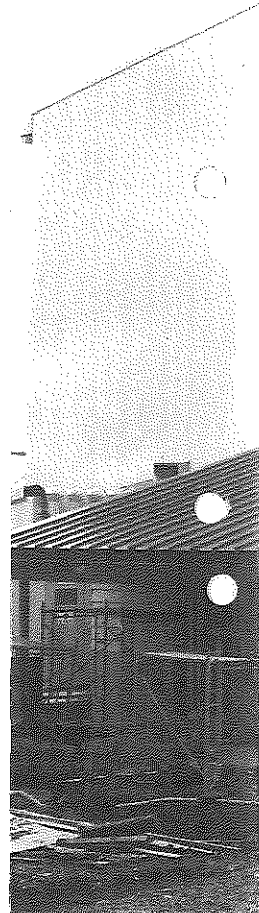
毎月第1 ☐ 曜日	空き缶・鉄類
毎月第2 ☐ 曜日	不燃ゴミ(粗大ゴミなど)
毎月第3 ☐ 曜日	空きびん
毎月第4 ☐ 曜日	不燃ゴミ(粗大ゴミなど)
毎月第5 ☐ 曜日	空き缶・鉄類

## 不燃ゴミの

## 持ち込みもOK

不燃ゴミを直接、「グリーンヒル上野」(不燃物最終処分場)に持ち込むこともできます。

持ち込みできる時間は、平日は午前九時から午後四時まで。土曜日・祝祭日は午前九時から正午までです。

空きびんなどがたくさんある場合は、最終処分場までご連絡ください。直接収集に伺います。

### 目指そうクリーン勝山

燃えるゴミは「指定袋」で不燃ゴミは、正しく分別してゴミ集積場に出してください。

ゴミを川や山野に絶対捨てないでください。一人ひとりがルールを守り、観光都市勝山にふさわしい美しいまちづくりに努めましょう。

ゴミ収集についての問い合わせは市保健衛生課(☎188-1111)内線305番へ。若しくは

不燃ゴミは、不燃物最終処分場「グリーンヒル上野」

(☎3216) 燃えるゴミは「勝山市クリーンセンター」(☎2718)

### 周囲の環境

### 外観に配慮を

長谷川香里さん 学生

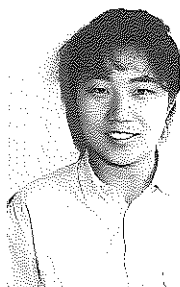

ちょうど春休みで帰省中に、市広報を見て応募。近代的な不燃ゴミ処理施設と知り、ぜひ、周囲の環境、外観にも気を配ってほしいとの願いを込めて付けました。

ちょっとハデかなと思いましたが、これからの勝山に合うんじゃないですか。クリーンセンター(ゴミ焼却処理施設)とともに、市民みんなが協力し合って、大事に使っていききたいですね。

いそう」とひやかされましたが、思い切って応募しました。採用が決まってほんとうにうれしいです。

単なるゴミ捨て場ということなく、みんなが親しみを持って見学できるような場所にしてほしいですね。

それに、不燃ゴミとして捨てられている物の中に、けっこう使えるものが多いんですよ。資源化や再利用にも力を入れてほしいと思います。

六十二年 観光入り込み

三〇・九%減の  
年間九十五万八千人に

市は、昨年一年間の観光客入り込み状況をまとめました。(市商工観光課調べ)

それによると、六十三年の総観光客数は九十五万七千七百人で、前年に比べ約四十三万人減りました。同じく消費額も約九億一千万円減の十一億七千九百五十四万一千円と半減してしまいました。

平泉寺・白山神社

このように入り込み数および消費額が大幅に減少したのは、越前大仏への観光客が前年に比べ五十一万人ほど減ったことが大きな要因となつて

野菜販売)もすっかり定着し、

います。数字から見ても越前大仏が、当市の観光の中心的存在であることを浮き彫りにしました。

越前大仏とその周辺

落慶時の七十万人から、約七〇%減の二十万人と落ち込みました。消費額も約六一%減の六億四千四百四十九円にとどまりました。

現在、市と観光協会では、旅行代理店などへ調査を行っており、「今後の適切な対応策を見いだしたい」としています。

雁が原(スキ！旅行村)

全体では、前年比三万六千三百人増の十万五千七百八人でした。そのうち、スキー場は暖冬でしたが、九万七千人余りが訪れました。

加越国境

前年比千四百人増の四万二千五百人。そのうち、コテージ、バンガローの完備している東山いこいの森には、二万千八百八十七人が訪れました。

そのほか

年の市や左義長まつり、花高蒲園、鮎つりなど祭りやレジャーに二十三万九千五百人の入り込みがありました。

観光客の居住別では、県内客が五十七万二千五百人と全体の五九・八%を占め、残り

取立山の水バシヨウ探勝などには五千人程度あり、広域基幹林道法恩寺線にも全線開通で行楽客が増えてきました。

の三十八万五千二百人が関西、中京、北陸方面からの県外客となっております。

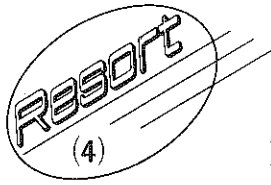

宿泊施設

法恩寺山リゾート地での施設計画を決めるにあたっては、まず、利用人数を基に一日あたりの宿泊人数を算定します。その値から勝山市内の現在および将来の宿泊能力を差し引いた数字を法恩寺山リゾート地での「必要宿泊施設計画値」として定めます。

自然環境との調和

一方、奥越の山地部の大部分は、福井県立自然公園に指定され、開発には国立公園に準じた規制を受けています。

また、建物の色彩についても自然と調和しなければなりません。それに当然のことですが、地形の改変、樹木の伐採は最小限度の範囲にとどめる必要があります。

法恩寺山も、この県立自然公園の諸規制を順守しなければなりません。例えば、建物については建ぺい率(敷地面

積に対する建築面積の割合)は二〇%以下に、つまり、建築面積の五倍以上の敷地が必要だとか、建物の高さも一定の高さ以下にすることなどが必要となります。

新任  
選挙管理委員長は  
笠川 馨 さん

市教育委員会は二月三日、定例教育委員会を開き、深谷桂一委員長に任期満了に伴う新しい委員長に職務代理者であつた大六繁二さん(62)と平泉寺を互選しました。大六さんは教育委員三期目。平泉寺郵便局長。

委員 山内 勤治(67) 本郷 委員 深谷 桂一(59) 元町一 委員 田中 繁康(64) 木根橋

二月十七日選挙管理委員会を開き、皿澤徳志委員長(80)を元町二の委員長、委員辞

任により、補充員の中村龍元さん(57)と沢町一を選任しました。

新委員長には互選で、笠川馨さん(73)と村岡町滝波を委員は次の皆さんです。

委員 前川 巧(57) 崎 委員 中村 龍元(57) 沢町一

# 犬の登録と予防注射

## 平成元年度狂犬病予防注射日程表

月日	区域	実施場所	時間
4月3日 (月)	町部	元日本たばこ産業株式会社勝山出張所横	午前 9:15~10:45
		旭町2丁目区民会館前	11:00~12:00
		勤労青少年体育センター前	午後 1:10~ 1:50
	遅羽町	農協遅羽支所前	2:00~ 2:30
		遅羽農村生活環境改善センター前	2:40~ 3:10
4月4日 (火)	平泉寺町	農協大渡出張所前	午前 9:00~ 9:30
		岩ヶ野バス停前	9:40~10:00
		農協平泉寺支所前	10:15~10:50
	町部	浄願寺前	11:00~11:50
		片瀬第2公園	午後 1:10~ 1:40
	村岡町	浄土寺バス停前	1:50~ 2:20
村岡公民館前		2:30~ 3:30	
4月5日 (水)	北谷町	小原分校前	午前 9:30~ 9:50
		北谷公民館前	10:10~10:40
	野向町	北野津又公民館前	11:00~11:20
		野向公民館前	11:30~12:00
	荒土町	荒土公民館前	午後 1:10~ 1:40
		吉原理容所前	1:50~ 2:20
新保公民館兼道場前		2:30~ 2:50	
町部	勝山警察署前	3:00~ 3:30	
4月6日 (木)	鹿谷町	矢戸口バス停前	午前 9:30~ 9:50
		山内牧場バス停前	10:00~10:20
		北西俣バス停前	10:30~11:00
		鹿谷公民館前	11:10~11:40
		松明商店前	午後 1:10~ 1:30
	保田農業開発センター前	1:40~ 2:10	
町部	勝山土木事務所前	2:20~ 3:00	
4月7日 (金)	北郷町	新町スーパー佐吉前	午前 9:30~10:00
		北郷公民館前	10:10~10:40
		北郷織物組合前	10:50~11:20
	町部	坂東島会館前	11:30~12:00
猪野瀬公民館前		午後 1:20~ 1:50	
	市民会館横	2:00~ 3:30	
4月8日 (土)	町部	勝山保健所前	午前 9:30~10:30

# 忘れないで

飼い犬の登録と狂犬病予防注射を左記の日程で実施します。生後九十日以上以上の犬を飼っている人は、忘れずに最寄りの会場で受けてください。

### △料金▽

一頭につき

四、五一七円

内 訳

- 畜犬登録手数料 二、一〇〇円
- 鑑札済票手数料 四六〇円
- 予防注射料金 一、九五七円

(消費税三%含む)

### △お願い▽

★ 当日、印鑑と料金、畜犬手帳(後日送ります)を忘れずにご持参ください。なるべく「つり銭」のないようご協力ください。

★ ひも、くさり、首輪の点検、危険な犬には口かせをするなど事故防止に努めてください。

☎ 0359、市保健衛生課(☎ 088-1111内線305番)へ。



## 困ります

## 犬の放し飼い

## 違反者は罰金

犬の放し飼いやかみつきなご、犬への苦情はあとを絶ちません。

ここ三年間、勝山保健所に寄せられた苦情・相談件数は二百四十件、内、かみつき事故は二十件にのぼっています。一つ間違えば死亡事故の危険性をはらんでいます。

鑑札、注射済票をつけていない犬は不法飼育犬とみなし捕獲されます。また、福井県は条例で放し飼いを禁止しており、違反者には八千円以下の罰金が課せられます。勝手に犬を捨てた場合も同様に処罰されます。飼えなくなった場合は、必ず保健所へ連絡ください。

不用犬の相談や放し飼いの苦情などは勝山保健所へ。

●国民健康保険証 ●老人保健・健康手帳 (一部のかた)

## 4月1日から更新します

新しい国民健康保険証と老人保健の健康手帳(医療受給者証)を3月末までに郵送します。古い保険証と老人保健の健康手帳(医療受給者証)は、4月1日から4月30日の間に市役所保健衛生課若しくは最寄りの公民館へお返ください。問い合わせは市保健衛生課国民健康保険係 ☎88-1111・内線301・305番へ。

# 広報

第400号

# 四百号

## 会話のある広報紙を

ツウエイ・コミュニケーション

昭和二十九年九月の市制発足時、市民と行政のパイプ役として広報第一号が発行されて以来、今年三月号で四百号を迎えました。

これからも、皆さんとの信頼関係を保ちながら、行政からの一方の情報提供でなく、会話のある広報紙づくりに努めていきたいと思っています。よろしくお願いします。

### リゾート開発に期待



鴨下 英主さん  
＝東京都練馬区在住

このたび、「広報かつやま」が発刊以来通算400号を迎えられ、まことにおめでとうございます。長く故郷を離れ、また年齢を重ねるごとに、やはり故郷は懐かしいものです。

毎月送られてくる「広報かつやま」を通じて、市政の動きや議会報告、話題などの情報が得られ、楽しみにしています。

特に、法恩寺山リゾート開発が実現に向け第一歩を踏み出したことは、今後、勝山市が大きく変わるものと確信しています。ただ、人口の減少が気になっています。ここ5年で280人余り減っているようです。

リゾート開発により、市の活性化が図れますことを、お祈りしています。

### 親しみを感じる

### 広報紙

多田 修次さん  
＝栄町2丁目

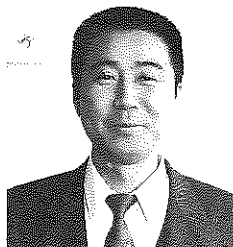

わたしも「ザ・おくえつ」という雑誌発行に携わっている1人ですので、特をつくる難しさを十分わかっているつもりです。

市広報紙をいつも読ませていただき、とても親しみのある広報紙だと感心しています。役所調の硬い文章を、いかに読ませるか工夫があるように思っています。活字離れがすすむ中、担当者にとってなかなかたいへんだと察しています。

表紙の職人さんやグループ登場、人物史など市民の登場があり、とても親しみを感じています。

これからも、市民の立場で物事を見つけていただきたい。そして、市民が今何を知りたいかを見極めながら、市政の動きを取り上げていただきたいと思っています。

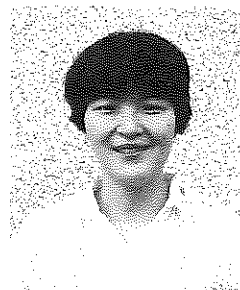

### 広報はまちを知る

### 手がかり

有田 智美さん  
＝野向町竜谷（富山県城端町出身）

6年前、勝山へお嫁に来ました。勝山の第一印象は「まちの中の道路が狭く、わかりにくいまち」でした。それに活気がないなあと思いました。

市広報は、転入者にとって、まちを知る手がかり。注文を言わせていただければ、もっと町中の細かい情報を提供してほしいと思っています。例えば、工事での道路規制とかショッピング情報なんかです。お願いします。

表紙の伝統職人は、いい企画ですね。人間の温かみを感じます。これからも続けてほしいですね。お知らせ欄は、ちょっと読みづらいかと思います。一考願います。

### 四〇〇号記念 広報が誕生してから

### 四百号までの歩み

昭和二十九年九月一日  
市制施行。一町八カ村が合併し、県下  
六番目の市としてスタート。

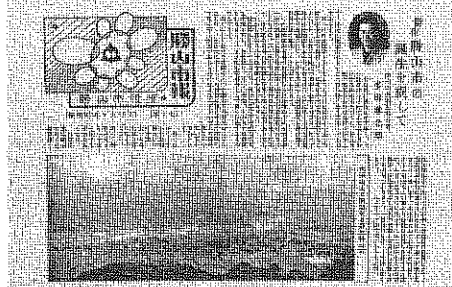

第一号（二十九年九月十五日発行）  
二十九年度一般会計予算一億八、五二九万円。三十年八月、初の市議会議員選挙。三十一年五月、財政再建団体となる。

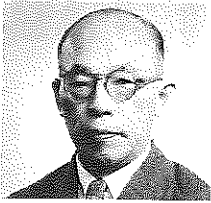

第1代 故 山内継喜市長

▲昭和30年1月号  
(No.7)

三十二年十月、北部中学校開校。

第五〇号（三十三年一月発行）

三十三年七月、市庁舎完成。十月、上水道事業着手。

三十五年国勢調査人口三万六、五三一人。三十七年十月、第二代山内譲市長就任。

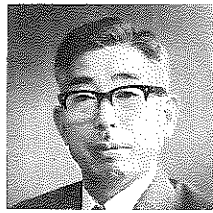

第2代 山内譲市長

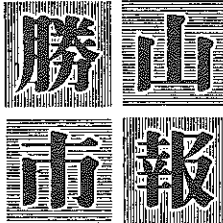

▶32年11月号 No.48

▶34年4月号 No.63

第一〇〇号（三十八年一月発行）

三十八年一月、三八豪雪被害総額一〇億五、五〇五万円。

三十八年三月、三十八年度一般会計予算四億五、六六一万円。

三十八年九月、四〇・九風水害被害総額十八億円。

国勢調査人口三万四、八二八人。

四十二年五月、中部中学校開校。

四十三年十月、福井国体開催。

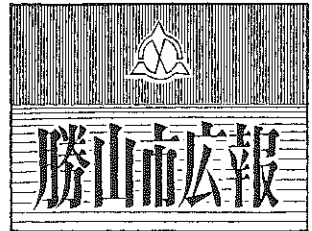

▲38年8月号 No.104



▲41年6月号 No.125

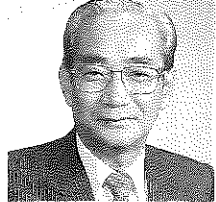

第4代 池田勤也市長  
第五〇年国勢調査人口

第二〇〇号（四十八年一月発行）  
四十八年度一般会計予算二億三、三〇二万円。



▲46年3月号 No.177



第3代 故 高野春三市長

第一五〇号（四十三年十二月送行）  
四十四年度一般会計予算一三億七、七五七万円。  
四十四年十二月、下荒井橋、下荒井トンネル完成。  
四十五年十月、第三代高野春三市長就任。  
国勢調査人口三万四、六九一人。  
四十七年七月、谷トンネル開通。

三万一、〇二五人。  
五十一年十月、教育福祉会館完成。十二月、第四代池田勤也市長就任。

第二五〇号（五十二年七月発行）  
五十二年国勢調査人口四億七、五四九万人。

五十二年八月、下水道事業着手。

五十五年十月、国勢調査人口三万〇、八五二人。

五十六年一月、五六豪雪被害総額六一億円。

六月、新総合振興計画策定。

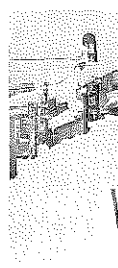

▲五六豪雪

第三〇〇号（五十六年六月発行）  
五十六年度一般会計予算六億四、四三九万円。

五十九年六月、長山トンネル開通。

第三五〇号（六十年二月発行）  
六十年国勢調査人口七億五、八三三万人。

六十年十月、クリーンセンター操業開始。

六十二年九月、法恩寺山リゾート開発会社創立。十二月、

第五代今井三右衛門市長就任。

六十四年一月八日から

新年号「平成」。第四〇〇号（平成元年三月発行）



第5代 今井三右衛門市長





(注)  内のみ記入し、 内は記入しないで下さい。

申請書の記入例

臨時福祉特別給付金支給申請書(委任状)

次のとおり、臨時福祉特別給付金(臨時福祉給付金・臨時介護福祉金)の受給を申請するとともに、勝山市

今井三右衛門を代理人と定め、その請求ならびに領収に関する件を委任します。

( )内の申請する給付金等名を○印で囲んで下さい。

本 人		申 請 代 理 人 (本人との続柄)	
住 所 TEL	( )	住 所 TEL	( )
フリガナ 氏 名	Ⓢ (男・女)	フリガナ 氏 名	Ⓢ (男・女)
生年月日	年 月 日 ( 歳)		

1 年金・手当の受給状況(該当する欄すべてに証書等の記号番号を記入して下さい。)

年 金 ・ 手 当 ・ 受 給 者			
ア.老 齢 福 祉 年 金		イ.障 害 児 福 祉 手 当	
イ.障 害 者 養 老 年 金 (旧障害福祉年金相当)		ク.福祉手当(経過措置分)	
ウ.遺 族 基 礎 年 金 (旧(障)母子福祉年金)		ケ.原 爆 被 爆 者 諸 手 当	医療特別手当 特別手当 健康管理手当 保 健 手 当
エ.児 童 扶 養 手 当			
オ.特 別 児 童 扶 養 手 当			
カ.特 別 障 害 者 手 当			

次のいずれかに該当する方のみ、2欄への記入及び欄外の同意書への記入又は納税証明書の添付を行ってください。

- ・上記1欄の年金・手当を受けていない70歳以上の方で、臨時福祉給付金を申請する方。
- ・65歳以上の方又は上記1欄のカ、キ、クの手当を受けている方で臨時介護福祉金を申請する方。

2. 住民税上の扶養関係

申請者を控除対象配偶者(夫又は妻)及び扶養親族(税控除対象としている家族)としている方の住所、氏名

住 所	〒
フリガナ 氏 名	

- ・上の欄の住所が申請者の住んでいる市町村と異なる場合には、その方の納税証明書を必ず添付して下さい。(扶養親族等分の同意書は、記入不要です。)
- ・上の欄の方又は申請者で昭和63年1月以降に転入した方は、転入前の市町村の納税証明書を添付して下さい。

同 意 書

(申請者分)

臨時福祉特別給付金の支給要件の決定のために必要があるときは、私の市町村民税の課税状況につき、貴市町村長が税務関係当局に報告を求めすることに同意します。

平成元年 月 日

住 所  
氏 名

Ⓢ

同 意 書

(扶養親族等分)

臨時福祉特別給付金の支給要件の決定のために必要があるときは、私の市町村民税の課税状況につき、貴市町村長が税務関係当局に報告を求めすることに同意します。

平成元年 月 日

住 所  
氏 名

Ⓢ

※上記1年金・手当の受給状況欄の内、ア・イ・ウの年金を受けている人は、市民課年金係で受け付けています。

そのほかの手当を受けている人は、すべて福祉事務所で取り扱います。ご注意ください。

# 国民年金だより

## 4月分から保険料は 月額8,000円に (300円アップ)

国民年金法の改正により、今年四月から国民年金保険料が、これまでより300円アップの月額8,000円になります。この改正は、年金制度が将来にわたって安定した財政運営を保っていくため行われるものです。

### ●四月分からの改正額

加入別	保険料 ( )内は昭和63年度
一般加入者	月額8,000円(7,700円)
付加年金加入者	月額8,400円(8,100円)

### ◎前納制度(一括払い)をご利用ください。

国民年金保険料を1カ年分前納しますと、保険料の割引があります。前納する納付書は、納付書綴りのいちばん上についています。ただし、前納できる期限は4月28日までです。お早めに。

### ●前納した場合

加入者別	納付方法	毎月納入の場合	前納した場合	割引額
一般加入者	毎月	@8,000×12ヵ月 年額 96,000円	年額93,680円	年額 2,320円
	一括前納	@8,000×12ヵ月 年額 96,000円	年額93,680円	年額 2,320円
付加年金加入者	毎月	@8,400×12ヵ月 年額 100,800円	年額98,360円	年額 2,440円
	一括前納	@8,400×12ヵ月 年額 100,800円	年額98,360円	年額 2,440円

### ◎国民年金保険料の口座引き落としについて

市では、水道料などの公共料金の口座引き落としを奨励しています。手続きは、ご利用の金融機関でできます。

### ◎新年度の納付書は4月13日に加入者へ送付します。

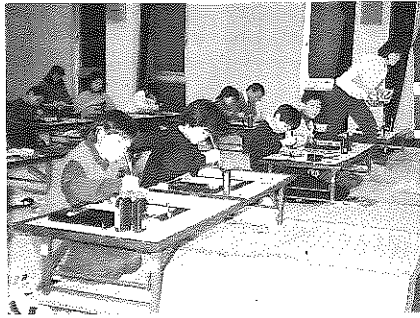

# 親たちの心と手習い

## 遅羽・書道教室

### No. 19 公民館レポート 遅羽公民館

「子どもたちの集中力がついた」、「礼儀正しくなった」など、父母の間でもなかなか好評な親子書道教室。五年前、遅羽町に誕生した自主学習グループです。

現在、会員数は、二十五人。小学生とその父母が対象ですが、教室には年輩の人の参加もちらほら。それに幼稚園の子までが、お兄ちゃんたちに

「子どもにも引張られて参加した人もいますが、今では、混じっていつしうけんめいに筆を走らせています。練習会は、毎週金曜日午後七時半から一時間半で、市内から二人の先生が交代で指導にみえています。子どもたちは学校で習った字を、親は主に楷書を勉強しています。」

「子どもにも引張られて参加した人もいますが、今では、世間話に花を咲かせたりしてとても楽しい雰囲気。子どもたちは級が上がっていくのがとても励みとなっているようです」と代表の松山安江さん。比島もグループの発展を喜んでいます。



# 「はたちの私がい、思ひこむ」

二十歳の作文 優秀作品 その2

仲村晴美

遅羽町新道

私は現在「福井県立看護専門学校」の二年生です。この学校を選んだのは高校三年のときで、その理由は短大を卒業しても就職が難しいという現状だから、手に職を持ち収入、仕事安定している看護婦にでも、という全く安易な考えからでした。

入學して三ヵ月後、一週間の病院実習に出ました。看護婦の先輩について回り、血圧測定や洗髪など、今まで習った技術を患者さんに行うというものです。そのときはただ、看護婦ってなんて忙しいのだろうくらいにしか感じませんでした。

それから四ヵ月後、二度目の病院実習で初めて一人の患者さんを受け持ちました。その患者さんは、交通事故による

左下腿骨折の七十二歳の老年寄り、入浴できないため二日に一回、全身をふいてあげるのです。私は、体をふくだけでなく何か入浴に近い状態で、しかもこの患者さんに合った気持ちの良くなる方法がないかと考えました。そこで、せめて部分浴をしてあげられないかと考え、看護婦さんに相談して許可をもらいました。そして、患者さんのニーズを確かめながら、たらいにお湯をたっぷり入れ、そこに手や足をつけて石けんで洗ってあげました。

患者さんは、入院して二週間たつけど一回もお湯の中に足をつけたことがなかった。ほんとうに気持ちいい。ありがたうと、にこにこして、ほんとうに満足そうな表情でした。お湯に足をつけた患者さんの気持ち良さそうなの、なんともいえぬ表情は今でも忘れません。

このとき、私はほんのちよつとした工夫でこんなに喜んでいただけのなると思い、心がゆきぶ

(次ページへ続く)

# 一定面積以上の土地 取り引きには届け出を 無届けは違反行為

## 勝山市シルバー人材センター いよいよ四月から事業開始 すでに百人が会員登録

今年四月に、「勝山市シルバー人材センター」が事業開始します。このシルバー人材センターは、働く意欲のある高齢者の皆さんへ仕事を紹介し、働くことで生きがい高め、健康な日々を送っていただくのがねらいです。一方、事業者（法人・個人）は労働の確保となります。

現在、すでに百人の会員登録をいただいています。仕事の内容は下記表のとおりで、決して専門職ばかりではありません。ご希望の人は、これからも受け付けていますので会員登録をしてください。会員登録費は、年間千円です。

問い合わせはシルバー人材センター事務局（市商工観光課内 ☎88-1111 内線321番）へ。

報一月号（二月十二日発行）や一月配布のパンフレットをご覧ください。

### ●シルバー人材センター基準単価表

職種	時間額	日額	
専門	税務事務、会計事務、決算書作成など	1,000円	7,000~8,000円
事務	書類浄書、あて名書き、年賀状書きなど	460~660	3,800~5,000
	経理事務、伝票整理など	600~730	4,500~5,500
	名簿整理、図書整理など	490~600	3,700~4,500
管理	守衛、宿直、駐車場整理など	490~530	3,700~4,000
外交	店番、販売など	490~530	3,700~4,000
	集金、配達、配布など	490~660	3,700~5,000
	調査、集計など	500~600	3,800~4,500
技能	大工、庭木の手入れ、ふすま張りなど	1,000	5,000~7,000
	部品組立て、洋服直し、和裁など	1,000	6,000~7,000
単純	除草、清掃、荷造り、雑役など	530~800	4,000~6,000
	包装、皿洗い、封筒入れ、清掃など	490~660	3,700~5,000
	機械草刈り（燃料、持ち込み料別）	660~930	5,000~7,000
サービス	公共物清掃、広報物配布、案内業務など	490~600	3,700~4,500
	留守番、家事手伝い、子守りなど	490~660	3,700~5,000

国土利用計画法では、土地の投機的取り引きや地価の高騰を抑制し、乱開発などを未然に防ぐため、土地取り引きについて届け出制を設けています。一定面積以上の土地取り引きをしようとするときは、この法律により、あらかじめ県知事に届け出なければなりません。

### ●届け出の必要な土地

次のような一定面積以上の土地について売買する場合は、事前に届け出が必要です。

- ①監視区域（県で定めている）
- ②その他の区域
  - (イ)市街化区域
    - ……二、〇〇〇㎡以上
    - (ロ)市街化区域を除く都市計画区域
      - ……五、〇〇〇㎡以上
      - (ハ)都市計画区域以外の区域一〇、〇〇〇㎡以上

土地売買には  
まず地価公示価格  
を調べましょう

今年も四月一日に国土庁から地価公示が発表されます。地価公示は、都市計画区域内の各地域で標準的な使われ方をしている土地（標準地）を選んで、その適正な土地価格を公表し、土地を売買する際の目安にしていたくものです。地価公示価格は、市企画課（庁舎三階）で閲覧できます。

られました。ここで、初めて看護婦として素晴らしい仕事なんだなと思ひ、今までこの道を選んだことに少しづつ後悔がふつきたように思いました。二年生になり、専門科目の講義が半分終わった八月後半から再度実習が始まりました。今度は小児病棟へ行き、そこで気管支喘息の十歳の男の子を受け持つことになりました。今回から看護計画を立案し、実施するということになり、いよいよ専門的になってきました。この男の子は、入院後一度も発作を起こさず、なにより普通の子と変わりがありませんが、家庭環境が複雑で特に母親の愛情が足りないようでした。

私は、身体的看護よりもずっと困難な仕事に毎日悩み、自分が情けなくなつて何度もくじけそうになりました。しかし、憂うつな気持ちの支えとなつたのが、毎日私が実習に来るのを楽しみに待っているその男の子であり、励ましたり同じ実習生の友人たちでした。その人たちに支えられ、どうにか実習を終えることができました。この実習でつかめたことは看護上の問題点を見つけたし、それを実施に結びつける難しさと教科書にはのっていない個別的、特に心理的な看護、援助も必要ということでした。



今までは、看護婦は身体的欠陥を援助し心理面で支えていくものだと思つていたので、このとき病室による心理的欠陥を看護することが最優先されなければならぬと思ひ、たいへんな仕事だと痛感しました。

だんだん看護婦に近づいていくのです。この学校に入り、臨床実習でのほんとうの先生は患者さんであると教えられました。この先一年間続く実習の中でいろいろな患者さんと出会い、多くのことを学び、だから私も信頼されるりっぱな看護婦を目指してがんばりたいと思つています。（紙面の都合上、一部省略させていただきます）

ぐるうぶ 紹介

ストリップも軽やかに

リズム運動教室

今月号は、「健康づくりは自分の手で」とダンスやリズム体操に汗を流す「リズム運動教室」の皆さんをたずねました。

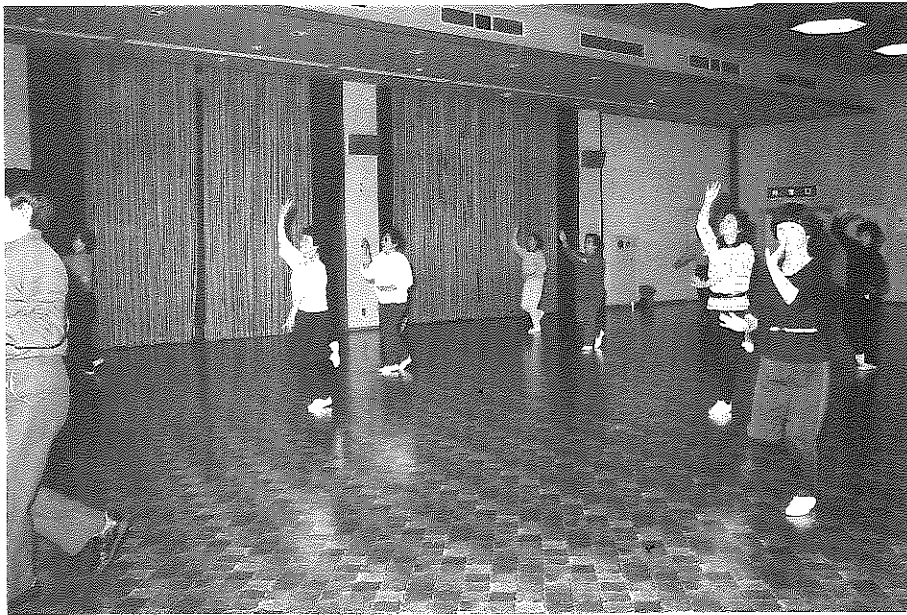

▲「寒さなんか吹っ飛ばせ」とばかりリズムダンスに汗を流す参加者

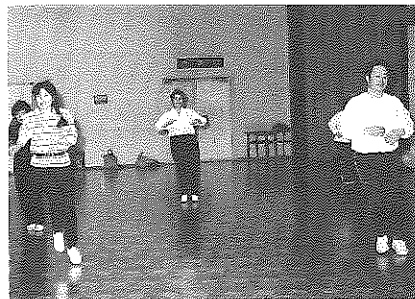

この教室は、昭和五十七年から市レクリエーション協会が開いているもの。市内の婦人約五十人が参加しています。「自分に合った適度な運動量で体力づくりを楽しむことがねらい」と舟田直次会長。教室は、年間通して、毎週第一・二・五水曜日の夕方七時から教育福祉会館で開かれています。参加者は三十歳代から七十歳代と幅広く、仕事や家事を終えたあとの時間を利用して参加しています。指導は、県レクリエーション協会指導員の金森澄子さん、大野市を中心に地元レク協会員があたっています。

この日は、ジャズダンス。場内には強烈なビートが響きわたり、熱気はムンムン。参加者の額からも汗が光っています。「デイスコ・クイーン」「セクシーミュージック」などの軽快な曲が次々と流れまです。振り付けも曲によって変わり、このままステージに上がれば即、ダンス誕生かと思えるほどみごとに息が合っています。

参加者の中に、ただ一人男性の姿がありました。六十五歳になった今も元気にジャズダンスに汗を流しています。「健康のためにと二年前から参加。なんとかついていけるようになった」と、若い人に混じってがんばっています。

新年度の

受講生を募集しています

日程▼4月5日(水)から

第一・二・四水曜日。最終

日は、平成2年3月14日、

計31回。午後7時から9時。

会場▼社会福祉会館ホール

内容

●リズム運動を楽しく

(4-6月)

●民謡を踊る (7-9月)

●パーティに踊る(10,12月)

●冬を楽しく (1-3月)

受講料▼年間3,000円

申込先▼市教育委員会体育課

☎88-1111内線369

締め切り▼3月24日(金)

郷土人物史 (35)

繊維産業に寄与

石塚 きい

伊藤 りえ

勝山藩が刻み煙草生産とにも力を尽くした養蚕業は、明治になって実を結んだ。郡谷嘉蔵が草分けとなり、明治七年(一八七四)、斎藤治兵衛らによる袋田岸ノ下の製糸工場がそれである。

続いて、明治九年からは城址三の丸(現在の元町一丁目久保機業場周辺)に新たに機械二十四台、蒸気機関、従業員六十人で、三の丸製糸工場を始めた。

米、仏国への海外輸出が順調に伸びるのに伴い、勝山製糸会社に改組し、明治二十一年には高性能の蒸気機関と百台の機械、二百四十人の従業員を抱え、県下でも大手の会社



▲長山公園内にある二人の墓碑

社に成長した。しかし、このとき、さらに優れた技術と高い能率で大きな成果をあげる必要があった。そこで会社では、製糸業界の先進地である信州から、女子工員二人を招いて作業の指導にあたらせた。

二人の女性は共に十七歳で、石塚きい、伊藤りえという、うら若い指導者であった。会社はこの二人を頼りに極めて大事な時期を迎えた。

ただ、二人にとっては、故郷を遠く離れた不慣れた土地であり、雪深い高湿の地での工場生活は殊のほか厳しかった。不幸にも相次いで体調を崩し、肺結核に冒され明治二十四年(一八九一)不帰の客となった。在勝わずか三年であつた。

このあと、石塚きいの遺体は医学上の参考に資してほしいというけなげは遺言により、主治医の高澤彰に託された。また、伊藤りえの遺骨は、信州の生地へ送られた。明治四十一年、勝山医師会と関係有志らは二人の功労をたたえ、慰霊の意を込めて長山に墓碑を建立した。(市文化財保護委員松村 照) 次回は木下義雄



▶今井市長と契約書を取り交わす  
川村社長（写真右端）

## 高島工業団地へ誘致 川村産業(大阪)と調印

市は、高島工業団地へ企業誘致した川村産業株式会社（川村哲取締役社長、資本金六、七〇〇万円）との契約調印式を、二月二十八日、教育福祉会館で行いました。

同社は、本社を大阪に置き、フォークリフトなど輸送用機器を製造しています。従業員数は、現在八十五人。

勝山工場では、地元採用三十人で、四億五千万円の出荷額を見込んでいます。工場は第一期工事として六月に着工し、九月操業開始の予定です。

川村社長は、北郷町坂東島の出身。市の進出要望に対し「地元の優秀な人材を見込んで決めた」と話しています。

## 話題を追って



## どんど焼き 鎮火と五穀豊じようを祈る



左議長まつりが二月二十五・二十六日行われました。今年、槽（やぐら）やおはやしなどは、昭和天皇崩御により自粛されましたが、二十六日には、「どんど焼き」が弁天河原で行われました。

午後六時、神明神社からご神火が到着。十三基のご神体が一斉に火が付けられると炎が冬空高く舞い上がりました。今年一年の鎮火と五穀豊じようを祈る人、約千人が訪れました。

## 受け継がれる 伝統行事



二月は、市内でいくつもの伝統行事が相次いで行われました。

滝波のお面さんまつり（十一日）、谷のお面さんまつり（十六日）、北山の観音さまのおすすめ（二十日）そして、左義長・どんど焼き（二十六日）と、いずれも市指定の民俗文化財です。

写真は、遅羽町北山地区に伝わる奇習「観音さまのおすすめ」。

同区にまつられている十一面観音に五穀豊じようを祈り、その徳を分け与えてもらおうというもの。若者が炊いたおかゆを、区民に「

観音さんのおすすめ」とはやしながらすすめです。次々とお代わりさせられ、しまいには逃げ惑う一幕も。とても愉快な伝統行事です。

## 消防はしご車配備

### 多田社長から寄贈



二月二十八日（火）、相互タクシー（株）多田社長から市に寄贈された「はしご付き消防車」の引き渡し式が、越前大仏駐車場で行われました。

式には、多田社長をはじめ、今井市長、西出市議会議長、市消防団幹部、市消防署員ら約五十人が出席。式のあと、消防署員によって模擬高所放水訓練が披露されました。

はしごの長さは、二十五メートルあり、毎分二千五百リットル放水できます。操作はすべてコンピューター方式で、各所に最新の技術が組み込まれています。特注車で製作費は約七千五百万円。

## 市金庫(市役所内) 毎週土曜日休業しています

市役所内にある市金庫(福井銀行派出所)は、金融機関と同じく毎週土曜日休業しています。

市税や使用料などの納付はなるべく土曜日を選んでいただくようお願いいたします。

# お知らせ

市役所の電話は  
☎88-1111(代)

## カギの子も安心

児童センター入所受け付け

市では、留守家庭児童を対象に、児童センターへの入所申し込みを受け付けています。対象児童は家族の人が勤めなどで、下校後も留守となる家庭の児童で小学一年から三年生。また、留守家庭児童以外でも、運動不足や運動嫌いを解消させたいという児童(一、二、三年生)も対象となります。

文化活動や体力づくりなどを通して健全な余暇活動を推進しています。開館時間は、午前十一時から午後六時までです。費用は無料。ただし、おやつ代など若干の実費負担が必要です。

申し込みは3月23日(木)までに市福祉事務所若しくは各児童センターへ申し込んでください。

※一般児童についても開館時間中は利用できますので、ご相談ください。

### ●市内にある児童センター

北児童センター	芳野町2丁目2-40	☎88-1586
南児童センター	元町2丁目17-25	☎87-0920
西児童センター	村岡町滝波46-34	☎87-2254
北郷児童センター	北郷町坂東島29-1	☎89-2469
鹿谷児童センター	鹿谷町本郷46-8-1	☎89-3266

定員はいずれも30人です。

## スポーツ少年団

### 団員募集

平成元年度のスポーツ少年団団員を募集しています。現在市内に入つのスポーツ少年団が活動しています。スポーツや野外活動を通して健全な青少年育成が図られています。申し込み方法は、次のとおりです。

●保護者の同意が必要です。  
●原則として二つ以上の少年団には入れません。  
●申し込みは4月20日(木)までに行ってください。

くわしくは市教育委員会体育課・内線369番若しくは各スポーツ少年団連絡先へお問い合わせください。



成が図られています。申し込み方法は、次のとおりです。

申し込み方法は、次のとおりです。

## ふるさと勝山創生事業 アイデア募集

この「ふるさと創生事業」は、国から全国市町村に一律に配分される1億円を使って、自分たちのアイデアにより自分たちの手でふるさとをおこしを行うというものです。

勝山市では、この事業をすすめるにあたって、広く市民の皆さんからいろいろなアイデアを募って実施したいと考えています。

わたしたちの住むまちを良くするためのアイデアをどしどしご提案ください。

### 《応募方法》

はがきや書面で応募ください。図面・イラストがあれば添付してください。電話による応募はご遠慮ください。

### 《応募先》

勝山市総務課

ふるさと創生アイデア募集係

〒911 勝山市元町1丁目1-1

### 《応募締め切り》

4月15日(日)

夢のあるアイデア、自由な発想によるアイデアを期待しています。

○問合せは、市総務課 内線213番へ。

一億円をあなたならどう使うか？

### 市内のスポーツ少年団

少年団名	対象	連絡先・敬称略
勝山剣道スポーツ少年団	剣道教室の入会者と市内小・中学生	松村 誠一(本町2) ☎88-0435
成器西スポーツ少年団	成器西小学校校下の4年生以上男子(種目はソフトボール)	松井 登(芳野町2) ☎88-2366
勝山成器スポーツ少年団	市内小学校3年生以上男子(種目は野球)	杉本三千男(元町2) ☎88-3318 松田 敏男(元町3) ☎88-3322
郡町スポーツ少年団	郡町子ども会の3年生以上男女ソフトボール、バドミントン	松浦 謙吉(郡町1) ☎87-0348
成器南サッカースポーツ少年団	成器南小学校校下の2年生以上男女	荒井 誠(旭町2) ☎88-1856 上山富士夫(元町3) ☎88-0038
勝山バレーボールスポーツ少年団	市内全小学校4年生以上男女	上山かほる(元町1) ☎87-0093
勝山卓球スポーツ少年団	市内全小学校4年生以上男子	松浦 進(旭町2) ☎87-1653
荒土スポーツ少年団	荒土小学校および周辺の全学年男女(種目は柔道)	森腰 秀明(新保) ☎89-2681 荒土公民館 ☎89-2117



青春  
ING

<29>

地元企業で  
がんばっています

野田電機(株) 勝山第二工場勤務  
岩見 小織さん (21)  
鹿谷町保田

市立図書館だより  
新着図書案内

開館日 平日と第2・4日曜日  
午前9時～午後5時(土曜日は正午まで)  
場所 教育福祉会館2階 ☎88-0800

- 杉本章子著「東京新大橋雨中図」 ●藤堂志津子著「熱れてゆく夏」 ●西木正明著「凍れる瞳」
- 黒岩重吾著「北風に起つ継体戦争と蘇我稲目」
- 吉本ばなな著「キッチン」
- 宮本 輝著「音が散る」
- 嵐山光三郎著「徒然草殺しの硯」 ●庄野潤三著「世をへだてて」 ●芹沢光治良著「神の慈愛」
- 森村誠一著「吉良忠臣蔵(上)」 ●坂本光一著「白色の残像」 ●南原幹雄著「御三家の黄金(上・下)」
- 灰谷健次郎著「海の凶(上)(下)」

●宇野千代著「行動することが生きていることである」

●入江曜子著「我が名はエリザベス」

●国土社「修学旅行の本 全十巻」 ●小峰書店「子どもの祭り 全六巻」

3月の  
おはなしていつい  
とき 3月25日(土)  
午後2時から3時

ところ 教育福祉会館3F

※幼児については、保護者のかたがお連れください。

仕事▽この第二工場は、四年前に松ヶ崎に進出し、主に産業用コンピューターや車両関係の電気配線の組み立てを行っています。本社は福井市。わたしは納期管理の仕事をしています。社員は、第一工場と合わせて九十人です。

抱負▽「お客さまをたいせつにし、地元地域とのきずなを深めていきたい」これは会社の方針だそうです。

評判▽「仕事の処理能力が抜群。社内でも明るくすなおな子」これは、森本雅介工場長の談。

夢▽海外旅行。でも、本音は「早く温かい家庭を築きたい」のだそうです。

消費税説明会

大野税務署

大野税務署では、市民を対象に「消費税説明会」を開きます。多数ご参加ください。

日時▽3月17日(金)

午前9時～午前10時(正午)  
午後1時～午後1時30分  
3月30分

場所▽教育福祉会館ホール

内容▽「税制改革関連諸法の改正について」、「消費税の仕組み」

講師▽大野税務署統括国税調査官、清水賢三

(3/16には大野市民会館でも行われますので、都合の良い日にお出かけください。)

不用品情報

譲ります(提供品)

いす式あんま器、ベット(シングル、セミダブル)、洗濯機、百科事典

譲ってください(希望品) ペーター、オルガン、洗濯機、テレビ、ペーパーベット、乳母車。

提供・希望する人は、市消費者センター(企画課内) ☎88-1111内線232番へ

求人情報

3月2日現在

職 種	求人数	年 齢	賃 金	勤務先
1 土木作業員	男2人	18~40	165,000 ~190,500	鹿谷町坂
2 自動車整備士	男2人	~30	130,000 ~160,000	旭 町 3丁目
3 深夜織布工	女1人	30~55	206,000 ~226,000	芳野町 2丁目
4 タクシー運転手	男3人	25~53	190,000 ~220,000	本 町 2丁目
5 現場監督員	男1人	35~50	200,000 ~300,000	栄 町 2丁目
6 土木作業員	女1人	20~50	143,000 ~163,000	滝波町 4丁目
7 自動機オペレーター	女2人	20~40	100,000 ~110,000	滝波町 4丁目
8 検 査 工	女1人	30~55	96,875	芳野町 2丁目
9 業 務 部 員	女1人	18~30	100,000 ~125,000	郡 町 3丁目

※問い合わせは大野公共職業安定所勝山出張所 (☎88-1286)  
若しくは市商工観光課 (☎88-1111・内線321番)

体験航海

参加者

募集

市教育委員会では、次のとおり「体験航海事業」の参加者を募集します。

《若人の船》

行き先▽サンフランシスコ、バンクーバー(期間7月16日~8月2日)

対象▽十八歳から三十歳まで。定員▽二人  
費用▽二二五、〇〇〇円

《少年の船・海外》

行き先▽グアム(期間7月22日~30日)  
対象▽中・高校生  
定員▽四人  
費用▽一五、〇〇〇円

《少年の船・国内》

行き先▽沖縄(期間8月12日~17日)  
対象▽小学六年生(四月現在)  
定員▽二人  
費用▽四七、〇〇〇円

いずれも申し込みは、3月27日(月)までに市教育委員会体育課・内線369番まで。

# 3/15(水)～4/18(火)

3/15水	心配ごと相談 10:00～15:00 教育福祉会館 総合相談(人権、行政、交通事故) 10:00～15:00 教育福祉会館	4/1土	無料「登記・法律相談」 日時 4月1日(土) 午前10時～午後4時 場所 教育福祉会館 内容 ○土地、建物の登記に関する相談 ○不動産の権利に関する登記 ○法人の設立、変更の登記などの相談 担当 県土地家屋調査士会、県司法書士会
3/16木	大正琴演奏会 10:00～11:30 勤労婦人センター 演奏者 福井大正琴音楽学院 西沢純子さんほか (入場無料、多数ご来場ください)	2日	
3/17金	結婚相談 10:00～15:00 教育福祉会館 消費税説明会 10:00～12:00 教育福祉会館 13:30～15:30 教育福祉会館	3月	
3/18土	痴呆性(呆け)を考えるつどい 13:00～16:00 教育福祉会館	4火	
3/19日	市バレーボールリーグ戦 最終戦 9:00～ 勝山海洋センター	5水	心配ごと相談 10:00～15:00 教育福祉会館 (法律相談併設) リズム運動教室開講(応募要領は12ページ)
3/20月	社会保険相談 10:00～15:00 教育福祉会館 献 血 10:00～15:00 組合マーケット前	6木	
3/21火	春分の日	7金	結婚相談 10:00～15:00 教育福祉会館
3/22水	心配ごと相談 10:00～12:00 教育福祉会館	8土	
3/23木		9日	
3/24金	1歳半・3歳児検診 13:00～14:00 勝山保健所	10月	
3/25土		11火	
3/26日		12水	心配ごと相談 10:00～12:00 教育福祉会館
3/27月		13木	春季消防総合訓練 8:00～ 伝統行事「走りやんこ」10:00～
3/28火		14金	6カ月児検診 13:00～ 勝山保健所
3/29水	心配ごと相談 10:00～12:00 教育福祉会館	15土	火災の問い合わせは 専用電話(テープ吹き込み)で <b>☎88-5100</b>
3/30木		16日	
3/31金		17月	
		18火	
<b>日曜給油当番</b> 3月19日(日) 市農協(南)、笹木石油(長山)、酒井商店(元町)、三谷石油(勝山) 3月21日(火) 勝山商事(小舟渡)、酒井商店(大仏前)、春分の日、大勝石油(昭和町)、竹内石油(勝山) 3月26日(日) 酒井商店(伊波)、市農協(中央)、勝山商事(沢)、大勝石油(滝波) 4月2日(日) 大勝石油(バイパス)、市農協(北)、酒井商店(芳野)、勝山商事(滝波) 4月9日(日) 市農協(南)、笹木石油(長山)、酒井商店(元町)、三谷石油(勝山) 4月16日(日) 勝山商事(小舟渡)、酒井商店(大仏前)、大勝石油(昭和町)、竹内石油(勝山) ( )内は給油所名		<b>休日救急当番医</b> 3月19日(日) 竹下医院 ☎88-0405 3月21日(火) 石川医院 ☎89-1008 (春分の日) 3月26日(日) 木下病院 ☎87-3333 診療時間：午前9時～午後5時 4月以降は未定です。 問い合わせは市消防署(☎88-0400)へ	

# 市民カレンダー

テレフォンガイド

☎87-3100直通

市役所

☎88-1111(代)

発行 福井県勝山市 編集 企画課 住所 福井県勝山市元町一丁目一番一 電話(〇七七九)八八一―二二(代)

### 人口の動き

2月1日現在

男	14,993人	(前月比+1人)
女	15,924人	(前月比+1人)
計	30,917人	(前月比+0人)
	7,724世帯	(前月比+3)

▼常に、時間に追われ、そしてマンネリ、誤字、脱字との苦闘の毎日。そんな中で発行四百号を迎えました。▼行政広報のあり方については、いろいろ論じられているところですが、まずは、読んでいただける、そして読ませる広報紙でなければならぬと思っています。実は、それがいちはん難しいんですが……。

▼今後とも広報をよろしくお願ひします。

▼次号は、新年度予算特集をお送りします。

### 編集後記

原付きバイクの廃車届け  
原付きバイク(原動機付き自転車)などの軽自動車税は、毎年四月一日現在の所有者に課税します。

廃車したり、譲渡した場合は、すぐに市民課で手続きをしてください。