

11 かつやま

平成元年11月9日発行

■白山平泉寺坊院跡調査・
中略報告……………2～3P

主 ■教育委員会12人4団体を表彰……………4P

な ■市役所毎月第2・4土曜日
閉庁します……………5P

内 ■中部縦貫自動車道、環境アセス……………6P

容 ■われら仲間たち
「勝高女子駅伝チーム」……………8P

■話題を追って……………9P

■お知らせ……………11～14P



勝山の味 シリーズ

勝山のおろしそば

寒暖の差の激しい勝山盆地では、味・質とも折紙つきの良質な蕎麦（そば）が
つくられています。この地元特産の蕎麦
を使って手打ちした「おろしそば」は、
そば料理の究極のメニューといえます。

(関連記事13ページ)

白山平泉寺坊院跡発掘・中間報告

坊跡二十五を確認

遺物も千点近く出土



▲土塁や門跡などの遺構が見つかった南谷坊院跡発掘現場

勝山市教育委員会が、今年初めて実施している「白山平泉寺南谷坊院跡」(平泉寺町)の遺構調査で、中世鎌倉、室町時代とみられる三十五の坊院跡と中国製の天目茶碗、青磁、白磁、壺などの破片約一千点近い出土品が見つかりました。

市教委は、今年度から五年計画で、約四百年前、一向一揆で灰燼(かいじん)と帰した「白山平泉寺南谷坊院跡」の遺構調査を始めています。

これまで、古図や文献によって推測されてきた平泉寺関連の遺構を学術的に解明し、今後、開発などで破壊される前に保護・保存してこうというものです。

今年度の調査区域は、当時の道路や土塁が比較的に良く残っている平泉寺南谷三千六百坊とよばれる坊院跡の一部一五ヘクタール内、約七ヘクタールを対象としました。九月二十一日から約一カ月

間、朝倉氏遺跡資料館の指導を受け、遺跡の分布調査や坊跡のトレンチ発掘などを行いました。調査および発掘作業には、地元平泉寺区のかたがたの全面的な協力をいただきました。

関連の遺構は、精進坂を中心として、約二キロ四方に広がっていると考えられます。今後の調査によって、さらに遺構が発見される期待が持たれています。

分布調査

分布調査では、平泉寺を取り囲む山の尾根上に山城(壘)跡三方所、堀切跡二カ所が確認されました。

また、菩提林の北側、平泉寺北谷の山腹にも坊跡らしきものが確認されており、平泉寺

南谷坊院跡 遺構測量図化

七月末から八月にかけて、南谷坊院跡の約七ヘクタールの道や坊を区画する土塁などを五百分の一に測量図化しました。それによって、三十五の坊跡と道路網がはっきりしました。

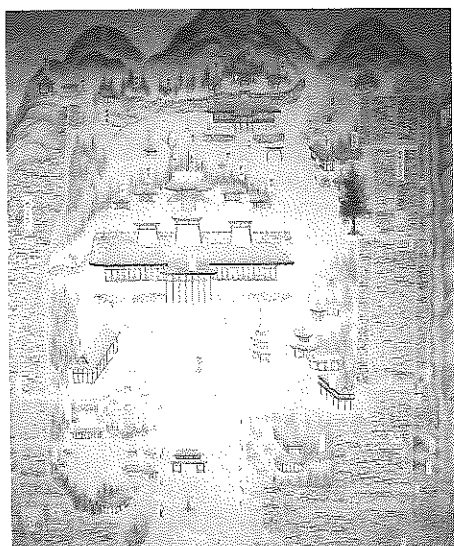
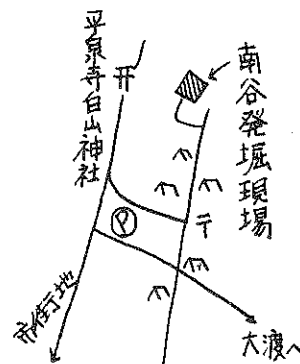

▲白山平泉寺境内の古図。図の右側一帯が南谷三千六百坊と呼ばれている。(平泉寺白山神社蔵)



▲井戸跡(直径2m、深さ6m)



▲坊をつなぐ石畳道
(道幅約2m 石畳幅70cm)



▶数多くの遺物
完全な姿で出土したもの
はないが、大陸からの輸入品
が目立つ。

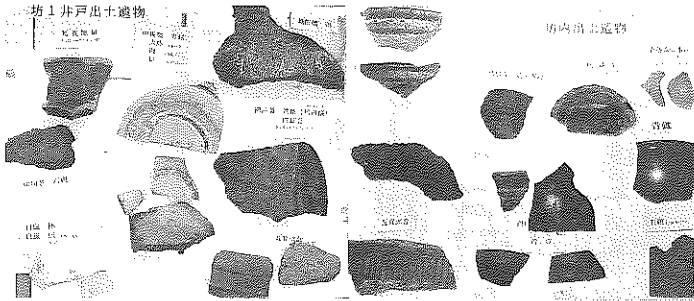

発掘調査

南谷坊院跡の南東隅の坊跡で、六カ所のトレンチ発掘を行った結果、深さ一メートルの間に少なくとも三つの時期の遺構面を検出。これは約百五十年間に三回、火災や老朽化によって建物が建て替えられたと推測されます。

建物の構造については、発掘幅が狭いため、礎石の配置が特定できず、今後の平面的な調査に期待したいとしています。

遺構としては、土塁に囲まれた入口幅三メートルの門跡やそれにつながる石畳道、そして二つの井戸が判明しました。

見つかった遺物は、全部で

瓦質火舎(コンロの一種)

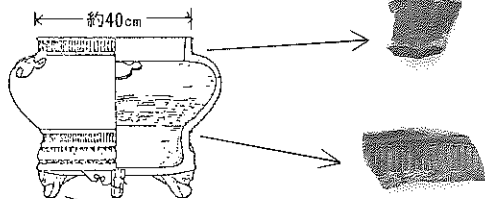

盤(水盤)

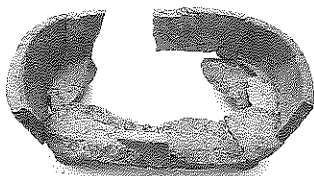

北宋銭など

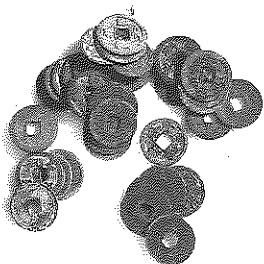

包丁

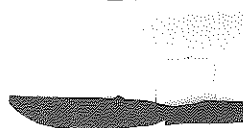

約一千点近く。完全な姿のものはありませんでしたが、中国製の天目茶碗、青磁、白磁、朝鮮製の蕎麦(そば)茶碗など大陸からの輸入品が多いのが特徴。

珍しいものでは、全国でも完全復元は五例ほどしかないという瓦質火舎(がしつかしや)の破片が見つかりました。

また、最近になって井戸の中から銅銭や包丁が見つかりました。

そのほか、瀬戸焼の茶壺、鉄釉四耳壺(てつゆうしじこ)、茶臼などの茶の関係の出土品も多く、当時、お坊さんたちの間で、茶を飲む習慣があったことがわかります。

今回の調査に協力している

朝倉氏遺跡資料館の水野和雄主任文化財調査員は、「土塁、縦横に走る道、坊院跡が比較的良く残っており、建物の構造判明にも今後調査によって期待が持てる」と感想を述べています。

市教委では、「五カ年をめどに調査区域を広げ、当時隆盛を極めた平泉寺の遺構を学術的に明らかにしていきたい。それによって、現在、国指定史跡となっている『白山平泉寺城址』の区域拡大を要請し、貴重な文化遺産の保護・保存に努めていくことが大事」としています。

南谷坊院跡は、遺構の保護と危険防止のため、十一月中旬から一部を除き、埋め戻し作業に入ります。

勝山市教育委員会表彰式



▲受賞者の皆さん (リボンをつけている人)

平成元年度市教育委員会表彰 多田一枝さんら個人12人 4団体を表彰

「文化の日」の十一月三日(金)、市教育委員会は平成元年度の表彰式を行いました。この日、表彰を受けたのは学校教育、社会教育、保健体育の分野で功績のあった個人十二人と四団体です。表彰を受けたのは、次の皆さんがたです。(敬称略)

4団体を表彰

【学校教育賞】

多田一枝(56) 新保、南部中教諭。家庭科教育に優れた指導力を発揮。

松村正美(53) 元町二、北部中教諭。音楽教育の指導力に定評。特にブラスバンド。

徳田雅子(56) 本町四、成器西幼稚園園長。健康管理、安全教育に多大の功績。

【学校教育奨励賞】

松山隆重(48) 比島、北谷小教諭。僻(へき)地教育の推進に尽力。

丹後清明(42) 田名部、中部中教諭。特殊教育の推進に尽力。

安岡明治(41) 芳野町二、村岡小教諭。体力づくり推進校の研究で功績が顕著。

佐野美代子(49) 矢戸口、鹿谷幼稚園教諭。視聴覚教育研究など実践研究に多大の功績。

【文化賞】

奥村正(77) 本町一、無職。市文化協会の常任理事として、協会の発展、文化振興に貢献。

に貢献。謡曲勝山観世会。

龍田はつ子(75) 黒原、無職。茶道の夕桐会、(現草萌会)を主宰。市内の茶道部門のリーダーとして活躍。

松山寅雄(63) 中島、自営業。三室絵画クラブを主宰。常に創作意欲を持ち地道な活動を続けている。

【保健体育賞】

山本耕三郎(72) 保田、無職。ゲートボールの普及・発展のため技術指導、育成に多大の功績。

【保健体育奨励賞】

村岡婦人会バレーボールチーム(代表中村和美) 第19回県

婦人バレーボール大会優勝。

勝山南高校男子ソフトボールチーム(代表齋門貴洋) 北信越大会二位

勝山高校男子バドミントン部(代表上田健吾) 北信越大会優勝

勝山高校山岳部女子チーム(代表立壁康子) インターハイ二位

鳥山理恵(勝高一年) 北信越大会三千メートル二位ほか

喜びの声

いざなぎ

ほづみの勉強

受賞者の皆さんの中から、代表して奥村正さん(77) 本町一丁目にお話を伺いました。

「謡曲を始めたのは五十歳過ぎのとき。娘に誘われて講座に参加したのがきっかけなんです。そのころ、先輩に松村としさん(91)がおられ、昭和三十八年に松村さんらと勝山観世会を設立。

指導は、京都観世流家元の武田小兵衛さん(上中町)から受け、現在は、息子さんの武

田欣司さんに、月一回京都から来ていただいています」

「まだまだ技術的には未熟もの。ここ一年ほど体調をくずし、満足な練習ができませんでしたが、ここ最近になって、ようやく謡曲の心、楽しみ方がわかってきたような気がします。

これからはほんとうの勉強。この受賞を励みにがんばっていきなさい」



▶写真は、福井市能楽舞台上仕舞を披露する奥村さん。

平成2年1月から

市役所は毎月第2・第4土曜日
閉庁(休み)となります

(別表1)

区分	所属
交替制の所属	消防署
閉庁の対象としない部分	週末に、特に利用率が高い施設 市民会館・教育福祉会館・公民館 図書館・雁が原青少年旅行村 勤労婦人センター・東山いこいの森林業者健康トレーニングセンター 勤労青少年体育センター 海洋センター・市営体育館 その他体育施設
	保健衛生施設 クリーンセンター グリーンヒル上野 火葬場
	社会福祉施設 保育所・児童センター
	学校教育施設 小学校・中学校・幼稚園
閉庁する部門	上記を除く所属 本庁全部門・克雪管理センター 浄化センター・鹿谷診療所

地方自治法の一部改正により、市の休日は条例で定めることとなりました。

先の九月定例市議会において「勝山市の休日」を定める条例が可決し、制定されました。条例の施行は、平成二年一月七日からです。内容は、従来の市役所の休日に、新たに毎月第二・第四土曜日が加わるものです。

《勝山市の休日」を定める条例》
●次の日を勝山市の休日とし、市の機関の執務は原則として行いません

(1) 日曜日ならびに毎月の第二土曜日、第四土曜日
(2) 国民の祝日
(3) 十二月二十九日から一月三日までの日

しかし、交替制で事務を行う必要がある部門や週末に特に利用率が高い施設、制度的に閉庁できない部門などについては、第二・第四土曜日は閉庁とし、従来どおり事務を行います。

毎月第二・第四土曜日を閉庁する部門としない部門の内訳は別表一のとおりです。

出生、死亡、婚姻届けは休日でも受け付けます

○ 出生や死亡、婚姻届けの受け付けは、第二・第四土曜日はもとより休日、時間外でも、これまでどおり直者、日直者が行います。

○ 市の休日であっても、緊急な場合や特に勤務を必要とする場合は、任命権者がそれぞれの部門の開・閉庁を決定し、事務にあたります。

勝山市議会は、十一月二日に開かれた臨時市議会で、「虚礼廃止に関する決議案」を全会一致で決議しました。

決議書の中で「市議会は、市民の代表であることを深く認識し、厳しい倫理意識のもと、議員本来の姿勢を堅持することはもとより、市民の理解と協力を得ながら、寄付・虚礼廃止に務め公正で清廉な政治活動を遂行し、市民の負託に応えるため決議する」と

こうした月二回の土曜閉庁は、今年一月から国の行政機関が実施。県庁は五月から、県内七市では、福井市が六月から実施しています。勝山市など六市は、平成二年一月からの実施予定となっています。

実施にあたっては、公務能力の確保を図り、行政サービスの低下とならないよう努めていきます。市民の皆さんのご理解とご協力をお願いします。

土曜閉庁の背景

昭和六十三年に「行政機関の休日に関する法律」が制定され、本年一月から国の行政機関は、月二回の土曜閉庁とする四週六休制を実施。

これと合わせて、労働基準法で定める労働時間が四十二年ぶりに改正され、週四十時間と明確に規定されました。これは、飛躍的に発展した我が国の経済力は、大幅な経済収支の黒字を生み、国際経済システムの不安定さの一因となっており、その背景にある我が国の長時間労働が指摘されていることにあります。

こうした背景で、国の労働時間の短縮政策により、勝山市では、六十三年から半数交替での四週六休制を試行してきていますが、今回の条例の改正で、来年一月から第二・第四土曜日は、一部の部門を除き閉庁となります。

国際協調の立場から国際経済の安定的発展を強く要求されています。

臨時市議会
虚礼廃止等を決議

- 虚礼廃止に関する事項としては
- ① 慶弔に関する金品贈与。
 - ② 神社、仏閣、祭礼などに対する寄付。
 - ③ 地方公共団体、学校および各種団体等が主催する諸行事に対しての金品の寄付の自粛。
 - ④ 雑誌等の広告掲載および協賛に関すること。
 - ⑤ 政治資金規正法の遵守。
 - ⑥ 中元、歳暮、見舞、餞別等の自粛。
 - ⑦ 後援会や関係企業・団体の名前での寄付、虚礼行為。以上です。
- 予算関係では一般会計予算六百三万八千円の追加補正案を可決。内訳は、北谷町の恐竜発掘現場の用地取得費三百四十三万八千円と消防庁舎移転に伴う測量委託費二百六十万円です。人事案件では、教育委員会の久保英一教育委員(教育長、十一月五日任期満了)の後任として、仲村茂春さん(63)Ⅱ大袋Ⅱを選任することに同意しました。

中部縦貫自動車道

環境アセスを公表

福井・勝山・大野間ルート

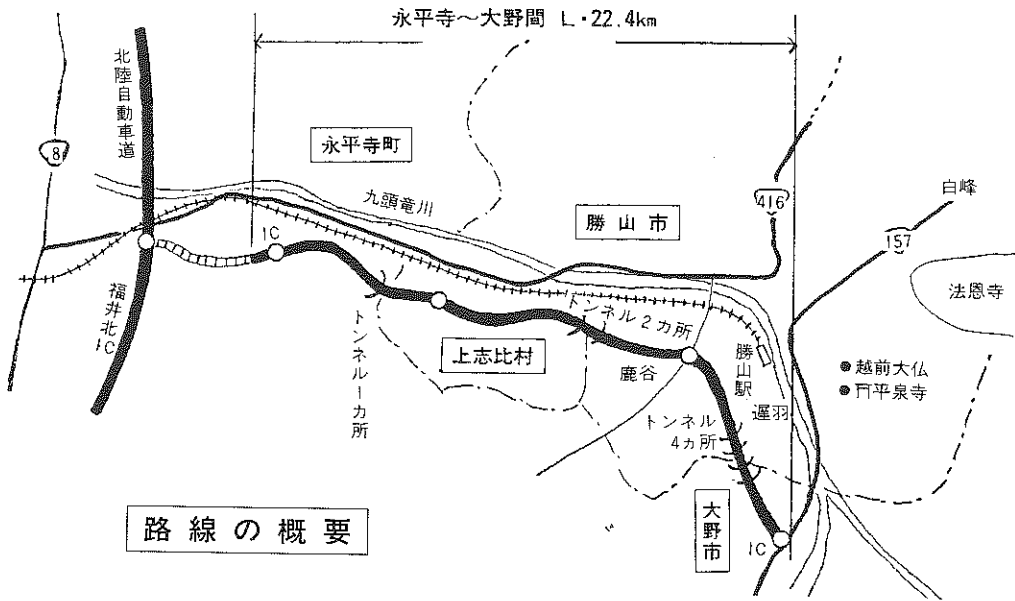

路線の概要

建設省近畿地方建設局は、昨年十月からすすめていた中部縦貫自動車道の基本計画区間のうち、永平寺町諏訪間、勝山市～大野市間の二・二・四キロについての「環境影響評価書」をまとめ、十月九日発表しました。同時に、その区間の路線が、初めて沿線市町村に公表されました。

それによると、福井からの路線は九頭竜川左岸の山間部山沿いを通る計画になっています。勝山市には、上志比村からトンネルで鹿谷町保田に入り、志田、杉俣、東運羽口を経て、再びトンネルで運羽町大袋を通り大野市小矢戸に抜けるルート。各市町村に一方所ずつのインターチェンジが設けられ、一般国道や県道に連結されます。

今回の環境影響評価（環境アセス）は、この二・二・四キロ区間における大気、騒音、水質汚濁、植物・動物への影響などが調査され、いずれも環境保全目標を下回る予測値で、問題なしとの結果でした。路線の詳細や環境アセスの

内容は、沿線市町村で公告・縦覧され、地元説明会が開かれています。

中部縦貫自動車道は、福井県と中部、関東を結ぶ最短距離の大動脈として、昭和六十二年の四全総（第四次全国総合開発計画）で打ち出されました。全区間は、福井市から勝山、大野、和泉を経て、岐阜県高山市、長野県松本市に至る高速道路で延長約一六〇キロ。中央自動車道と相互連絡して、東京まで約五時間です。結ぶというものです。

県内区間では、これまでに和泉村、岐阜県白鳥町間の一キロと今回の大野市～永平寺町間の二・二・四キロが今年八月、国の基本計画に組み込まれています。今後の手続きが順調にすすんでも、完成までは早くても十一年の歳月を要する大事業となります。

63年度上水道事業決算

区分	金額
●収益的収入および支出	
水道事業収益	2億6,119万9千円
(うち給水収益)	(2億4,338万円)
水道事業支出	2億1,122万円
(うち支払利息)	(6,768万1千円)
●資本的収入および支出	
資本的収入	9,387万5千円
主な内訳	
出資金	500万5千円
企業債	7,500万円
資本的支出	1億4,086万8千円
主な内訳	
建設改良費	1億2,459万5千円
企業債償還金	1,586万4千円
●貸借対照表	
資産合計	24億0,892万1千円
主な内訳	
固定資産	21億9,735万7千円
流動資産	2億0,620万2千円
負債資本合計	24億0,892万1千円
内訳	
固定負債	—
流動負債	4,368万4千円
資本金	13億1,925万1千円
剰余金	10億4,598万6千円
給水量	5,638件
総配水量	1,967,612m ³

第五次拡張事業として、東縦貫線の岡横江から猪野口間に送、配水管を新規敷設しました。そのほか、昭和町三丁

拡張工事

昭和六十三年度の上水道業務は、五、二一〇戸（一七、八五一人）に対して給水事業を行いました。年間給水量は、一九六万七、六二二立方メートルで、対前年比六・〇％の減少となりました。総配水量に対する有収率（収益の割合）は七四％でした。

主な事業は次のとおりです。

財政状況

事業成績は、事業収益二億六千九百九十九千円に対し、事業費用が二億一千二百二十万九千九百九十九千円ありました。これに前年度繰越利益剰余金三千三百三十五万六千円を加えた八百三十三万五千円が黒字となりました。

改良事業

目、滝波町五丁目、荒土町田名部地係で配水管敷設を行いました。それらの総延長は、二、二七五メートル、事業費は四千三百三十一万九千円でした。

昭和63年度 上水道事業決算報告

黒字経営

表1 勝山市の1人あたりの医療費と保険税

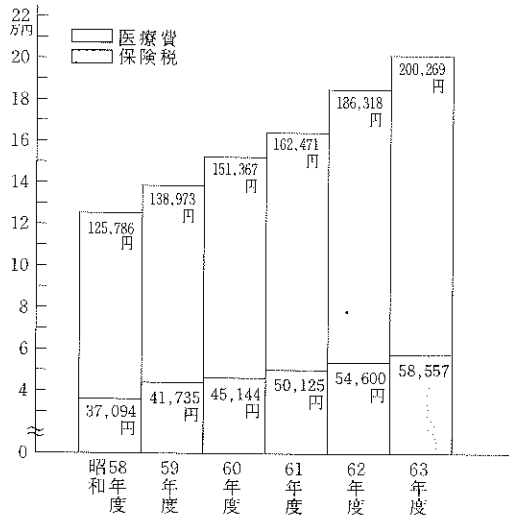

国保の加入・脱退届け

こんなときは必ず

「異動の日から14日以内」に届け出を

異動の届け出が14日を過ぎると、届け出の日からしか保険がききませんし、保険税がさかのぼって課税されたりします。十分気をつけてください。受け付けは、市民課窓口で行っています。

●国保に加入するとき

こんなとき	手続きに必要なもの
ほかの市町村から転入してきたとき	印かん、前市町村の転出証明書
職場の健康保険をやめたとき	印かん、※職場の健康保険をやめた証明書
職場の健康保険の被扶養者からはずされたとき	印かん、※被扶養者になれない理由の証明書
子どもが生まれたとき	印かん、保険証、母子手帳
生活保護を受けなくなったとき	印かん、保護廃止通知書

●国保を脱退するとき

ほかの市町村に転出するとき	印かん、保険証
職場の健康保険に加入したとき	印かん、国保と職場の健康保険の両方の保険が未交付したことを証明するもの
職場の健康保険の被扶養者になったとき	印かん、職場の健康保険(加入後)の保険証(※加入したとき)
国保の被保険者が死亡したとき	印かん、保険証
生活保護を受けるようになったとき	印かん、保険証、保護開始決定通知書

●その他

退職者医療制度の対象になったとき	印かん、保険証、厚生年金等の証書
市町村内で住所が変わったとき	
世帯主や氏名が変わったとき	印かん、保険証
世帯を分けたり、いっしょにしたとき	
保険証をなくしたり、汚れて使えなくなったとき	印かん、本人であることを証明するもの(使えなくなった保険証)

※印については、必ず証明書を持ってきてください。事業所に用紙がない場合は市役所市民課にあります。おたすねください。

国保特集

国保を有効に使いましょう

医療費は五年間で一・六倍

現在、市国保には、人口の約三分の一にあたる九、四五五人(八月現在)が加入しています。国保は相互扶助、助け合いの精神で成り立っています。

医療費の財源となる保険料は、全体の約三、四割を占めています。よって医療費が増

国民健康保険(国保)は、加入者の皆さんが医者にかかったとき、その医療費を負担するのが大きな目的です。その財源は、医療機関の窓口で支払う一部負担金や国、県などの補助金、それに加入者の皆さんが納める保険税でまかなわれています。

しかし、年々医療費は増加の一途をたどり、国保会計を著しく圧迫してきています。勝山市における一人あたりの医療費の推移を見てみましょう。(表一参照)

昭和六十三年度は、一人あたりの平均医療費は年間二〇〇、二六九円でした。五年前の五十八年度は、二五、七八六円です。約一・六倍の伸びとなっています。保険料も医療費と同様に一・六倍と高くなっています。

高額療養費の請求

の請求

1 同じ人が、同じ月に、病院などへ支払った医療費が、

えれば、保険料もそれにつれて高くならざるを得ないのが現状です。保険税の負担が少しでも軽くなるように「国保を有効に使っているか」今一度考えてみる必要があるようです。あなたのチョットした心がけがたいせつです。「はしご受診」や「薬ねだり」、「急病以外の時間外受診」を避け、日ごろから家族みんなで健康づくりを努めたいものです。

2 同じ世帯で、同じ月に、病院などに支払った医療費が三〇、〇〇〇円(住民税非課税世帯は二一、〇〇〇円)を超えるとき。

3 同じ世帯で、その月以前の十二月の間に、高額療養費の支給が四回あれば、四回目からは三三、〇〇〇円(住民税非課税世帯は二二、二〇〇円)を超えるとき。

お医者さんにかかるとき必ず保険証を病院の窓口へ提示してください。

注意!

くわしくは保健衛生課国民健康保険係(☎88-1111 内線301番)へ。

《高額療養費の請求に必要なもの》

- 病院の領収書
- 印かん
- 銀行、農協等預金口座番号(世帯主若しくは患者名義の通帳)

われら
仲間たち

県下トップクラスの實力

勝山高校女子駅伝チーム

今月号は、十一月五日、千葉市で行われた「第二回日本ジュニア女子選抜クロスカントリー大会」に福井県代表として出場、また、十月二十九日に行われた、県高校女子駅伝大会では、二位入賞し、北信越大会に出場する「勝山女子駅伝チーム」の皆さんです。



▲勝山女子駅伝メンバー 前列右から 工藤、鈴木監督、小山、後列右から 南部、鳥山、牧野、山岸

勝高女子駅伝チームは、ここ二年ほどで県下高校女子長距離界のトップクラスの實力チームとなりました。メンバーは、主将を務める工藤素子さん、旭町二、山岸桃子さん、元町二、南部麻紀さん、上志比、小山奈留美さん、保田(以上二年生)、鳥山理恵さん、旭町三、牧野恭子さん、元町一(以上一年生)の六人。工藤、山岸、鳥山の三選手は、これまで全国女子駅伝の福井県選抜としての経験を持つ実力者です。

勝高女子駅伝チームは、十一月五日、千葉市で行われた「第二回全日本ジュニア女子選抜クロスカントリー大会」には、県代表として、宿敵敦賀高校を破って出場。全国からの精鋭チームと競い、堂々の三十四位でした。

しかし、今年、京都で初めて行われる「全国高校女子駅伝」の県予選(10/29)では、敦賀高校に破れ、惜しくも全国大会への出場はなりません。敦賀、勝山、勝山南の上位三校は、十一月二十六日、長野県松本市で行われる

北信越大会に出場します。主将の工藤さんは「記録的には、全国ランクの三十位台に入れる實力をつけた。全国高校女子駅伝に参加できなくてとても残念。今度は、京都女子駅伝県選抜メンバーに何人か、入れるようがんばりたい」と話しています。

監督の鈴木武彦先生も「選手層が薄いので、まず選手の間がいがいばん心配。今のメンバーに続く選手の養成が必要だ。駅伝は、その日の各選手の体調のよしあしで大きく結果に響く」と、各選手のコンドーションづくりがたいへんなようです。

県予選大会(10/29) 福井運動公園で



郷土人物史 43

義経を見逃した
平泉寺長吏

刑部卿頼経

都を逃れて奥州へと、藤原秀衡を頼って落ちのびる義経主従一行はその道すがら、平泉寺観音堂に立ち寄った。その日は雨が降り、風が吹いていた。判官と北の方は西の廊下、弁慶以下十余人は東の廊下で雨宿りしていた。

鎌倉の兄頼朝は非情にも、後白河法皇の近臣で義経に協力した公家十余人を罷免し、代わりに頼朝寄りの九条兼実を摂政にした。義経は都に潜伏出来なくなり、興福寺、鞍馬寺、叡山などを転々としたあと、にわかに行方をくらましてしまっていた。



義経記のさし絵

「盛衰記」の作者は、物語の中で頼経を平泉寺で復活させて、義経を助けているのである。(勝山市文化財保護委員 河原哲郎)

今回は 畑 時能

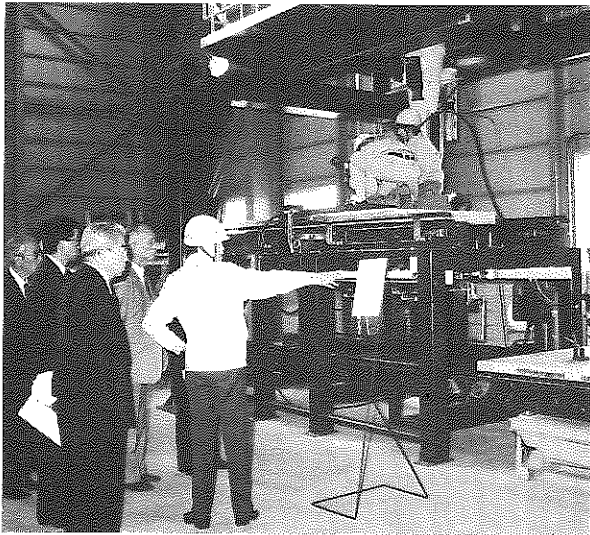

▲川村産業(株)・勝山工場内

高島工業団地(2社目) 搬送機械メーカーを 誘致

十月五日、男子雇用型の誘致企業、川村産業(株)勝山工場の落成式が行われました。高島工業団地へは、これぞ二社目となりました。本社は、大阪市浪速区。省力搬送機械・搬送設備のメーカーで、同社の川村哲社長は勝山市出身です。勝山工場は、一、三〇五平方メートルで、溶接ロボットシステムやNC旋盤、マシンニングセンターなどの機械がそ

話題を 追って

このコーナーは、市政および地域の話題などを紹介しています。皆さんからの話題提供をお願いします。連絡は秘書広報課広報係 88-11111内線225番へ。

ろい、主に搬送用のテーブルリフトを製作しています。従業員は二十一人すべてが地元からの採用となり、今後も規模拡張により雇用拡大も予定されているそうです。高島工業団地は、昭和六十二年に市が企業誘致のために造成整備したものです。三区画の内、昨年、正晃被服(株)が進出、残り一区画についても誘致活動を積極的にすすめています。

第三次訪中

さらに相互理解を確認

第三次勝山市日中友好訪中団(団長 西出巖市議会議長、団員十五人)が、九月二十五日から八日間の日程で、中国



▶人民代表大会(議場)前

北京、洛陽、西安などの各都市を訪れました。天安門事件の影響で訪中が危ぶまれていましたが、当初の予定より一カ月延期しての実施となりました。

当市と友好関係にある洛陽市では、韓西英市長、議会関係者らの熱烈な歓迎を受けました。一行は、洛陽市内の小学校や越前大仏のモデルとなっている龍門石窟座像などを視察。今後さらに両市の相互理解と人的・文化交流の発展を確認しました。

洛陽市からは、一昨年には韓本榮前副市長、今年五月には韓

人命救助に一役



救助工作車を配備

(社)日本損害保険協会から寄贈された「救助工作車」の引き渡し式が、十月十三日、市消防署で行われました。この救助工作車には、火災や事故の際、人命救助活動に対応できるような各種の機器が装備されています。救助時におけるロープ発射銃や空気呼吸器、交通事事故でのエンジンカッター、クレーン、可搬ウインチなどの機器を備えています。また、夜間作業用に投光器(五百ワット四灯)を二基備えています。消防署では、「これまで個々に搬送していた機器が、この工作車一台で機能し、いろんな救助活動に対応できる」と話しています。

地場産品を

アピール

第四回奥越産業フェアが十月二十一日、二十二日の二



▲奥越メードの繊維製品展

日間、地場産業センターで行われました。奥越メードのファッションショーや特産物展示・即売などの催しにおおぜいの市民が訪れました。

今月の人インタビュー

国民年金法施行30周年記念の「作文コンクール」で、みごと知事賞に輝いた北部中学校2年の中川愛子さんの作文を紹介します。

同コンクールには、県内18校から460点の作品が応募され、審査の結果、特選の知事賞に中川さんの作品が入りました。

●趣味は

読書。最近読んだ本の中で、特に感動したのは、向野洋著の「おかあさん僕が生まれてごめんさい」

●なぜ、国民年金の作文を

おばあちゃんは年金をもらっていますが、わたしはよく年金のこと知らなかったんです。友だちから借りた「この国は恐ろしい国だ」の本がきっかけでした。

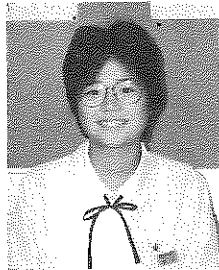

▲中川 愛子さん

題名「一人では生きていけない」

人間は ひとり世に生まれ
ひとり世をさる
けれど 決して
一人では生きていけない
人と人がふれあひながら生きる
それが愛

わたしは、この詩をある本によって知りました。この詩は、からだに障害を持つ人が作ったものです。

人は一人で生まれますが、決して一人で生きていくことはできません。家族や、近所の人、そして世界の中の人びとがお互いに助け合って生きているのです。

人が最も助けを必要とするのは、幼い子どものとき、そして年をとってからではないかと思ひます。

どちらのときも、自分で働くことができないからです。まだ幼い子どものときは、いろいろと生活のめんどうを見てくれるお母さんやお父さん、そして家族がいますが、年をとってからとなるとそういうわけにはいきません。身寄りのないお年寄りや、ひとり暮らしのお年寄りはどうして生活していけばよいのでしょうか。

わたしは最近、関千枝子著の「この国は恐ろしい国」という本を読みました。その本には、都会に住むお年寄りのいろいろな実態が書かれていました。特に身寄りのないお年寄りや、ひとり暮らしをしているお年寄りは生活もできない状態にあることを知りました。

このようなお年寄りを、経済的な面で少しでも助けてあげるのが年金制度ではないでしょうか。

日本では今、かつてないような急激なスピードで高齢化が進んでいるそうです。そういうことは、これまで以上に生活に苦しむお年寄りが増えるということなのです。働くことができないお年寄りを見捨ててしまうのではないかと思います。人は一人では生きていけない、この言葉を忘れずに、相手の立場になって考え、お年寄りを守ってあげなければならないと思います。

年金制度によって、より多くの人々が幸せに一步でも近づけるようになるといいな、と思ひました。(原文のまま掲載)

国民年金だより

支払った国民年金保険料は「社会保険料控除」の対象に

◎申告は正しい金額を

支払った国民年金保険料は、所得額の中から「社会保険料控除額」として、控除を受けることができます。年末調整や確定申告のときに申告してください。計算方式は、表1のとおりです。正しい金額で申告してください。

◎十二月分の国民年金保険料は十二月二十日までに納めてください

十二月分の国民年金保険料の納期限は、十二月二十五日です。しかし、市金庫(市役所内)以外の金融機関で十二月二十五日に納められた場合、手続きの関係で十二月の記録

には上がらず、一月の記録となってしまいます。そうなること、「平成元年分の社会保険料控除額」として認められなくなり、十二月二十日までに納めてください。

◎過年度分の国民年金保険料控除

国民年金保険料は、二カ年問さかのぼって納めることができます。しかし、納める納付書が違いますので、市役所年金係か社会保険事務所へ納付書を作成してから納めてください。この過年度分の国民年金保険料の「社会保険料控除額」は、その領収書を申告用紙に添付してください。くわしくは市民課年金係(88-1111内線294番)へ。

●表1 国民年金保険料控除額の計算方法

加入者別	1月～3月分	4月～12月分	合計額
一般加入者	@7,700×3ヵ月 23,100円	@8,000×9ヵ月 72,000円	95,100円
付加加入者	@8,100×3ヵ月 24,300円	@8,400×9ヵ月 75,600円	99,900円
一般加入者	前納の場合(平成元年4月～同2年3月)		93,680円
付加加入者	前納の場合(平成元年4月～同2年3月)		98,360円

自動車事故対策センター 介護料支給制度のご案内

自動車事故対策センターは、交通事故による重度後遺症に悩んでいるかたがたに対し援護を行っています。ご利用ください。

より死亡または重度後遺障害者となった人の中学生までの子ども。

貸付金額

一時金 一三三,〇〇〇円
毎月 一六,〇〇〇円
入学支度金 三六,〇〇〇円
返還方法…: 学校卒業後二十一年以内の均等払い、または一括払い。

《介護料の支給制度》

支給条件…: 自動車事故により脳損傷・せき髄損傷を受け、常時介護が必要となった人。(医師の証明が必要)
支給金額…: 入院の場合、一日三、八〇〇円、自宅療養の場合、一日一、九〇〇円。

《交通遺児等育成資金の貸付制度》

貸付対象者…: 自動車事故に

申込・問合せ先は、〒910 福井市大手三丁目11-17(県民会館四階) 政府出資法人自動車事故対策センター 福井支所(0776-2216006)へ。

お知らせのページ

市役所 ☎88-11111(代)

ひとり暮らしのお年寄りに

緊急通報機器を貸与

家庭と消防署を直結

市では、市内に住むひとり暮らしのお年寄り(六十五歳以上)を対象に、緊急通報システム事業を始めました。

緊急通報システムとは、

万一、火災が発生したり、急病、事故などで緊急に消防署へ通報が必要なとき、通報機器(ペンダントと押しボタン装置など)を使って即時に連絡できるしくみです。

通報を受けた消防署は、組織された地域の協力者とともに、すみやかに初期消火、救出・救命活動が行えます。

貸し出される機器は、ペンダント型無線発信器と自動通報器、押しボタン装置の三点です。経費としては、機器の電池代(三年間で二、五〇〇円)と月々の通話料が必要です。

貸し出し台数は、今年度は五十台、以後二カ年で二百台を予定しています。

申し込みおよび問い合わせは、市福祉事務所民生係(☎88-11111内線386番)へ。

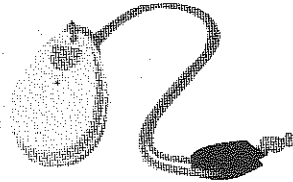
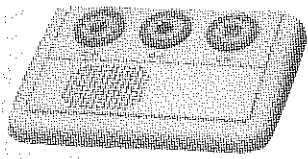

▶ボタン式とペンダント型(下)の通報機器

猪野瀬土地区画整理事業

測量調査を実施中

区域内への立ち入りにご協力を

今年度、猪野瀬土地区画整理事業が認可され、十月から区域内の測量調査に入っています。区域は、旭町三丁目および片瀬の一部、毛屋の一部、猪野の一部の五一・一ヘクタールです。

十月から、来年三月まで、区域内の測量調査を行います。測量は、民間業者に委託していますが、市が発行する身分証明書を携帯しています。区域内への立ち入りについて皆さんのご理解・ご協力をお願いいたします。

事業区域内の未登記の借地権などの申告制度について

事業区域内の換地設計をすすめています。その中で登記がされていない権利で、借地権や地上権、地役権などがある場合は、申告してください。申告すると権利者名簿に登載され権利者になります。くわしくは、市都市建設課区画整理係(☎88-11111内線246番)までご連絡ください。

屋根融雪化促進事業のご案内 六〇万円を限度に補助

市では、屋根雪の融雪装置設置に対し、補助金交付制度を設けています。制度のあらましは、次のとおりです。

《対象となる住宅》

住宅に屋根融雪装置を設置しようとする人で、年間所得(個人所得)が八〇〇万円以下の場合です。新築、既存住宅のどちらでも対象となります。

《補助金の割合》

設置費用の1/3以内。ただし、六〇万円が限度です。

《融雪装置の種類》

融雪装置の方式、型などは特に定めはありませんが、開放利用の散水方式は除きます。

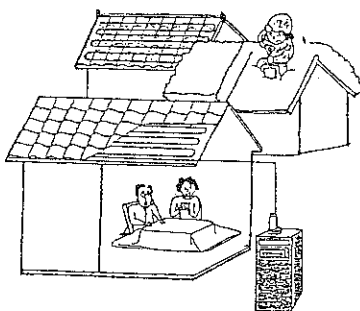

勝山駅前に 駐輪場が完成

100台収容



▶駅前に完成した
自転車置き場

募集しています

一人員
ホ管理
人調す。
老食ま「1
護給い庄」3
養は、てら1
別は、しく-
特で集さ3
人」募「8
法荘をは
社ら母は
福く察し
会さびわ
社「よく
ムお

市では、勝山駅前に自転車利用者の利便を図るために駐輪場(自転車置き場)を設置しました。

総事業費二九三万円で収容台数は百台です。

この施設は、全国自治宝くじ普及事業の助成を受けてつくられました。次のことを守って、みんなでたいせつに利用してください。

- 順序よく整頓してとめてください。
- 自転車、バイク以外のものは置かないでください。
- 必ずカギをかけましょう。
- 長期間ほったらかしの自転車、バイクは、処理することがありますので注意してください。
- 危険物の放置は絶対やめてください。

新成人 「はたちの声」

作文を募集

市教育委員会では、今年新成人を迎える皆さんから「はたちの声」の作文を募集しています。

はたちとなって、あなたが今、感じていることや抱負、夢などをお寄せください。

《応募要領》

課題▽題は自由です。

例えば、「わたしの人生設計」「住みたくなる勝山とは」「今、熱中していること」など。

応募方法▽一人一点とし、四百字詰め原稿用紙に三枚以上四枚以内。作品には題名、氏名、住所、職業、勤務先を明記してください。

応募締め切り▽12月4日(月)までに、市教育委員会各公民館へ題出してください。

表彰▽最優秀一点、優秀五点、佳作十点にはそれぞれ賞状と記念品。応募者全員に参加記念品を贈ります。

表彰は、来年一月十五日の成人式の席上で行います。

くわしくは市教委社会教育課(☎88-1111内線368番)へ。

左義長おはやし講習会

参加者募集

次の日程で左義長おはやし講習会を行います。

講習会は、三味線、笛、太鼓の三部門です。多数ご参加ください。

《日程》

●三味線(初級)、笛の部 11月29日(水)から来年2月15日(木)までの毎週水、木曜日、16回。

●三味線(中級) 12月4日(月)から来年2月12日(月)までの毎週月曜日、8回。

●太鼓の部 11月29日(水)から来年2月15日(木)までの毎週水、木曜日、16回。

いずれも午後7時から9時。
《場所》教育福祉会館
《申込先》
11月20日(月)までに市商工観光課(☎88-1111内線322・323番)へ。

'89 勝山青年祭

テーマ Smile for you

— みんな和になって —

11月25日(土) PM6:30~9:00 市民会館ホール
前夜祭

- 正装立食パーティー、生バンド
- クイズ、ゲーム (豪華景品あり)
- パーティー前売券 1,000円 (当日1,200円)
- ※前売券は、教育委員会社会教育課若しくは市農協各支所にあります。

11月26日(日) PM1:30~5:00 市民会館ホール

- 青年団体合同演劇発表
- 勝山ウインドアンサンブル 演奏
- 各青年団体展示発表 (展示ホール)

問合先：市教育委員会社会教育課
☎88-1111内線368番

*** 来てみて！試して！あったかふれあい ***

保健^{AND}福祉まつり

- 日時 11月26日(日) 午前9時から午後4時
- 場所 教育福祉会館

1日保健所健康サービスデー

- 《主な内容》
- 検診コーナー (基本検診、子宮ガン)
 - 腹部エコー検査 (内臓のチェック)
 - 健康相談コーナー (心、健康、栄養)
 - 展示コーナー (食品、環境、薬草)
 - オウレンの苗無料配布
 - 健康茶の試飲コーナー
 - *すべて無料で実施します。

福祉まつり

- 《主な内容》
- 講演会 講師 富永一朗さん 演題 「マンガと人生」 午後1時30分から3時 教育福祉会館ホール
 - 介護用品ファッションショー
 - 映画会(16ミリ)「兎の目」
 - 相談コーナー (法律、介護、補聴器)
 - 体験コーナー、作品販売、料理教室、模擬店(綿菓子、ヨーヨーつりなど)

問合先は勝山保健所☎88-0359、市社会福祉協議会(☎88-1111内線389番)へ。

九頭竜ワークシヨップ

おいてなんせ

とき 12月9日(土)・10日(日)

ところ 九頭竜身障者ワークシヨップ体育館ほか (平泉寺町岩ヶ野)

《内容》

9日(土) 作品展、喫茶部

10日(日) バザー第一部 11:00~13:00

11日(日) バザー第二部 11:30~13:00

10日(日) 10:30~16:00 式典、アトラクション

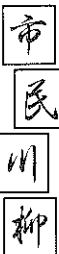

勝山の まったけの味 香が恋し

ふるさとの 松たけ届く 母の愛

一本の 松たけ三日に わけて食べ

松たけは 香りだけです 土びん蒸し

白絹番傘

(題は表紙写真から。皆さんからの作品をお待ちしています。)

バザー第一部 14:00~16:00

模擬店 10:30~16:00

作品展・喫茶部 10:30~16:00

12月10日は、教育福祉会館

前から送迎バスが出ます。わしくは九頭竜身障者ワークシヨップ(☎87-3003)へお問い合わせください。

青春 ing <37>

杉元 陽子さん(20) = 伊波 波
特別養護老人ホーム「山翠園」勤務

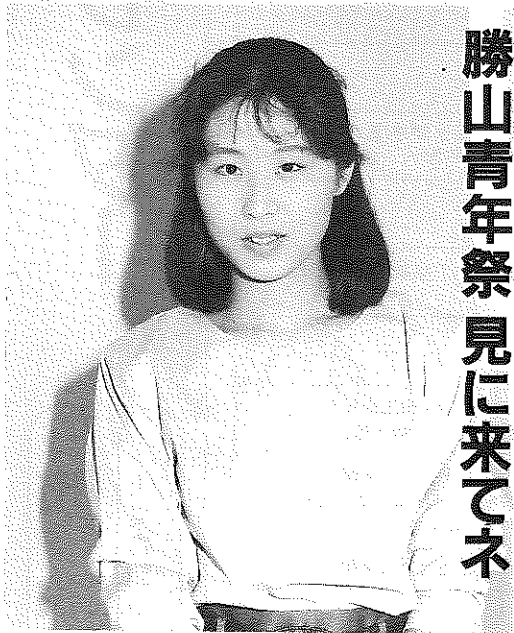

勝山青年祭見に来てネ

仕事▽高校卒業後、特別養護老人ホームの調理員として就職。「からだの調子で一人ひとりの調理法が異なり、たいへんですが『おいしかったよ』と喜んでいただくことが、わたしの生きがいかな。」

活動▽荒土青年団に所属。「今は、十一月二十六日の青年祭に発表する劇の準備でたいへん」担当は、劇の舞台道具係だそうです。「当日は仕事で参加できないのが残念。舞台装置もぜひ見てください。」

「勝山おろしそば」は、さっぱりとした大根おろしが、よりそばの風味を引き立ててくれます。こうした地元の蕎麦(そば)を使った手打ちそばを出してくれる店が、市内に5・6軒あります。

表紙のことば

以前、勝山駐在の記者で、小学校の収穫祭で出された「おろしそば」の味が忘れられず、この時期になると各学校を取材と称して飛び回っておられたことを思い出します。

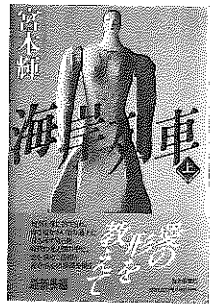

市立図書館だより

新着図書案内

開館日 平日と第2・4日曜日
午前9時～午後5時(土曜日は正午まで)
場所 教育福祉会館2階 ☎88-0800

- 宮本 輝著「海岸列車」(上)
- 宮尾登美子著「松風の家」(上・下)
- 連城三紀彦著「飾り火」(上・下)
- 高樹のぶ子著「ゆめぐに影法師」
- 栗本 薫著「滅びの風」
- 吉本ばなな著「パインアップリン」
- 下重暁子著「こんな結婚がしたい」
- 中沢 厚著「石にやどるもの」
- 甲斐の石神と石仏
- 福井新聞社「新ふるさと巡回」
- 永井路子著「異議あり日本史」
- 高橋謙三著

- 「旅はヨーロッパ」(上・下)
- 宮田治郎著「熱血父さんとふぞろいの天使たち」
- 河合 洋、越膳百々子著「働きながら子育てするお母さんの本」
- 森田 功著「やぶ医者らのなみだ」
- 尚学図書編「野の草の手帖」
- 前田如矢著「心臓を守るスポーツクリニク」
- 三屋裕子の楽しいバレエボール」
- ロバート・T・バック著「瀬戸口烈司記「恐竜異説」
- 桑原実絵著「むかしぎれ手

11月の「おはなしでてこい」

とき 11月25日(土) 午後2時から3時

ところ 教育福祉会館2階

◎幼児については、保護者のかたが、お連れください。

芸 ●熊井明子、桐原春子 著「ハープ&ポプリ」

求人情報

11月1日現在

職 種	求人数	年 齢	賃 金	勤 務 先
1 製材品運搬員	男1人	25~50歳	170,000円 ~190,000	大和木材(株) 栄町2丁目
2 石油販売	男2人	20~30	140,000 ~240,000	大勝石油(株) 石和町1丁目
3 電化製品販売	男2人	20~30	140,000 ~240,000	油市商店(株) 本町4丁目
4 技術管理者(技工)	男5人	30~50	210,000 ~260,000	牧久建設(株) 北郷町森川
5 サイジング糸掛け工(パート)	男2人	56~65	時給 500~550	カツケー・テキスタイル(株) 荒土町松ヶ崎
6 印刷事務	女1人	20~35	110,000 ~120,000	備玉木印刷(株) 本町1丁目
7 事務	女2人	25~35	100,000 ~110,000	備神谷製材所(株) 荒土町新保
8 縫製、アイロンプレス工	女10人	~45	104,500 ~108,500	正晃被服(株) 勝山工場 下高島
9 寮 母	女6人	18~30	140,000	九頭竜ワークショップ(株) 平泉寺町岩ヶ野
10 販売員	女1人	30~45	110,000 ~130,000	備きしもと(株) 本町2丁目

くわしくは大野公共職業安定所勝山出張所(☎88-1286) 若しくは市商工観光課・内線321番へ。

生活情報 不用品情報

市消費者センターでは、再利用による資源化をすすめるため、使わなくなった家庭用品などの不用品情報を提供しています。ご利用ください。

■譲ります(提供品) 学習机、衣類乾燥機、ベビーベット、ベビーバギー、スベリ台、じゅうたん、二段ベットの、美容洗顔器、こたつ ■譲ってください(希望品) 小型テレビ、深井戸ポンプ、洗たく機、冷蔵庫、エレクトーン、ラジカセ、食堂セット、

連絡は、市消費者センター(市企画開発課内☎88-1111内線237番)へ。

11/15(水)~12/19(火)

Calendar table with columns for date, event details, and day of the week. Includes events like '心配ごと相談', '左義長おはやし講習会', and '結婚相談'.

広域基幹林道法恩寺線
1/5~1/30までの冬期間、一般車両は通行止めとなります。
問合せ先は市林務課 ☎88-1111(代)

日曜給油当番
11月19日(日) 市農協(南)、笹木石油(長山)、酒井商店(元町)、三谷石油(勝山)
11月23日(木) 勝山商事(小舟渡)、酒井商店(大仏前)、大勝石油(昭和町)、竹内石油(勝山)
11月26日(日) 酒井商店(伊波)、市農協(中央)、勝山商事(沢)、大勝石油(滝波)
12月3日(日) 大勝石油(バイパス)、市農協(北)、酒井商店(芳野)、勝山商事(滝波)
12月10日(日) 市農協(南)、笹木石油(長山)、酒井商店(元町)、三谷石油(勝山)
12月17日(日) 勝山商事(小舟渡)、酒井商店(大仏前)、大勝石油(昭和町)、竹内石油(勝山)
()内は給油所名

休日救急当番医
11月19日(日)以降の当番医は未定です。
問い合わせは市消防署 ☎88-0400へ

市民カレンダー

市役所

☎88-1111(代)

火災の問い合わせ専用
(テロフ吹き込み)

☎88-5100

発行 福井県勝山市 編集 秘書広報課

所 福井県勝山市元町一丁目一番一

電話(〇七七九)八八一二二(代)

人口の動き

10月1日現在

Table showing population statistics: 男 14,913人 (前月比+7人), 女 15,849人 (前月比+5人), 計 30,762人 (前月比+12人), 7,719世帯 (前月比+2)

▼県高校女子駅伝大会に、スタンドまで声援に出かけました。残念ながら全国大会出場はなりませんでしたが、力いっぱい走りを見せってくれ感激しました。ぜひ、来季に期待したいと思います。

編集後記

▼平泉寺の発掘現場へ出向くこと数回。行くたびに石垣群や石畳が次々と現れ、よくもこんなに大量の石が、と驚くばかり▼遺物では、かなり高価な茶道具も見つかっています。専門家の話では、昔からお茶は、お坊さんの暇け覚ましのお茶だったとか。

今月の納税

国民健康保険税

第三期分

納期限 十一月三十日(木)