

発行 福井県勝山市 編集 秘書広報課
 〒911 福井県勝山市元町1丁目1-1
 TEL.0779-88-1111 FAX.88-1119



早く大きく なってね

今年も市漁協が九頭竜川勝山橋左岸の遊水池に稚ゴイ1万匹を放流しました。成器西幼稚園児たちも、小さなバケツを持ってお手伝い、「早く大きくなってね」と池に放していました。(5/25)

この遊水池は、一般開放されています。水事故に十分注意して、釣りを楽しんでください。

生き生き「勝山人」

シリーズ②

主 要 内 容

- 小笠原公入封三〇〇年
記念行事の準備に入る……………2～3
- 法恩寺山、リゾート法の承認つける……………4
- 平泉寺坊院跡調査報告Ⅱ……………5
- 区長連合会総会開かる……………6
- われら仲間「勝山歌謡クラブ」……………8
- 郷土人物史49 秦 勤有……………9
- 話題を追って……………11～14
- お知らせ、市民カレンダー……………14



来年・小笠原公入封300年

記念行事の準備に入っている

市民からのアイデアを

①

市では、観光協会など民間団体と協力して、来年の小笠原公入封三〇〇年に向け、記念行事の準備を始めました。初代藩主

小笠原貞信公が、美濃(岐阜)高須藩主から勝山城主となったのは、元禄四年(一九六二)八月、来年がちょうど入封三〇〇年目にあたります。そこで、古文書などで記録に残っている入封一〇〇年祭、二五〇年祭を参考にしながら、何か記念行事ができないか検討しているというものです。

さらに、来年は法恩寺山・芳野原リゾートの一部開業や市立図書館、越前勝山城の完成など観光都市脱皮への大きな節目の年となります。また、平成四年には、平泉寺白山神社の三十三年御開帳、白山国立公園昇格三十周年、雁が原スキー場開設三十五周年などの記念行事も予定され、まさにイベント続きの年を迎えようとしています。

市では、こうした各種記念行事を組み入れながら一大イベントを市民の皆さんと共に実施できないか検討していきます。

記録では

入封二〇〇年祭、二五〇年祭が

小笠原公入封に関する行事は、寛永二年(一七九〇)に入封一〇〇年行事として町民による「御祝儀造物行列」が盛大に催されたと記録にあります。近くでは、昭和十一年に入封二五〇年と神明神社拝殿竣工、神明神社祭礼との抱き合わせで、

五日間にわたって全町民あげての大会が行われています。

記念行事に向け

実行委が発足

小笠原公入封三〇〇年に関する第一回の会合が、五月七日、教育福祉会館で行われました。会合には、今井市長をはじめ、武内市会議長、仲村教育長、市内各種団体長ら十四人が出席し、実施母体となる実行委員会の設置や会則、委員構成などを決めました。

記念行事の開催日程や内容などは、実行委員会の中で煮詰められていきます。実行委員会には、市内の郷土歴史研究グループや青年団体、官公庁など三十二団体からなるメンバーで構成される予定です。「小笠原公入封三〇〇年記念行事」の委員会および実行委員会の正・副会長は次の皆さんです。(敬称略)

【委員 会】

- 会 長▽今井三右衛門(勝山市長)
- 副会長▽武内 盛直(市議会議長)
- 副会長▽荒井 由二(勝山商工会議所会長)
- 副会長▽松村 季夫(社団法人勝山観光協会会長)

【実行委員会】

- 委員長▽松村観光協会会長(副会長兼務)
- 副委員長▽山本 隆治(助役)、仲村 茂春(教育長)、久保 善史(商工会議所副会長頭)、野辺 紘治(社団法人観光協会副会長)
- 事務局長▽門 善三(商工観光課長)

小笠原氏のルーツ 甲斐が発祥地

小笠原流の始祖、長清

小笠原氏は、清和源氏の血すじで、新田、足利、武田氏らと同族の名門。系図中の源義光の次男義清は、甲斐国に土着し、武田氏を称しました。義清の孫信義と遠光は、甲斐および信濃国諏訪地方で勢力をもっていました。

信義の子孫には、かの戦国武将、武田信玄がいます。一方、遠光の次男は長清といふと、父と共に武勲をたて源頼朝に認められ、甲斐国巨摩郡小笠原村に本居をかまえました。その地で初めて小笠原氏を称し、これが小笠原氏の発祥となりました。同じく長清は、礼法「小笠原流」の元祖でもあります。彼の定めた騎芸・乗馬の法式は、綿々と引き受

け継げられ、江戸時代になって大きく大成しました。

小笠原氏の子孫は、甲斐・信濃に広まる大族となり、特に宗家は信濃に勢力に拡大していきましました。

室町時代

深志家と

松尾家に分家

南北朝動乱のころ、信濃国伊那郡松尾館に小笠原貞宗があらわれました。貞宗は、禅宗に帰依し、宋の高僧清拙を開祖として開善寺を建立。小

小笠原氏系図

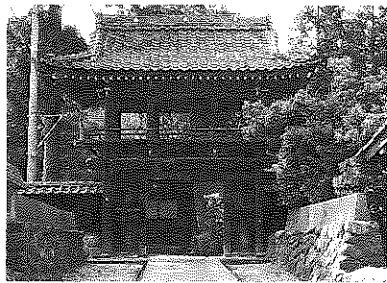
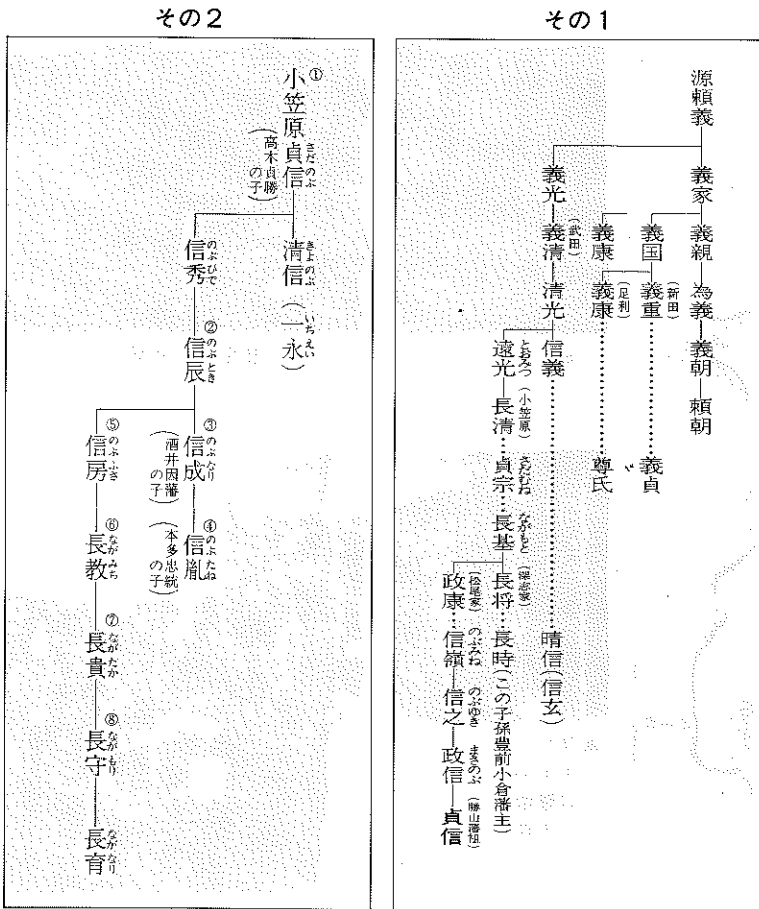

▲小笠原家の菩提寺「開善寺」

勝山藩初代藩主 小笠原貞信公 の入封

小笠原貞信公は、元禄四年（一六九一）八月、勝山藩の初代藩主として入封。前任地の美濃国（岐阜）高須から家臣など五百六十七人と共に勝山に入ってきました。貞信公六十一歳のころです。

貞信公は、今の岐阜県、美濃石津郡多良村、高本貞勝の長男として生まれました。のちに小笠原政信の養子となり

笠原家の菩提寺としました。室町時代になると、小笠原氏は深志城の深志小笠原家と松尾城（長野県飯田市）の松尾小笠原家の二つの血すじに分家しました。

そして江戸時代、深志小笠原氏は豊前小倉十七万石に、そして松尾小笠原氏は元禄四年（一六九一）、勝山二万二千石の領主となりました。

小笠原公 入封後の勝山

政信の娘と結婚しました。寛永十七年（一六四〇）八月、養父の所領下総（千葉県）関宿二万石を継ぎましたが、一カ月ほどで生家の近くの美濃石津郡高須に移封となり、そこで五十年間高須を治めました。

そして元禄四年（一六九一）七月、勝山二万二千石に再び転封となり、明治四年の廃藩置県までの約百八十年間を小笠原家八代にわたって勝山を治めました。

貞信公は、まず藩の支配体制を確立するため、さまざま政策を実行しました。そのひとつに「町割り」がありま



▲武家屋敷と町屋敷を結ぶ坂道のひとつ「追手坂」

五十二カ村が領地でした。そして、貞信公が入封した江戸時代半ばから明治時代にかけて、小笠原歴代藩主によって、現在の勝山の産業、経済、文化などの基盤が整えられてきました。

小笠原公入封300年記念行事に関するご意見、アイデアがありましたら、実行委員会事務局・商工観光課。
(☎88-1111内線321番)までお寄せください。

参考資料
「勝山の歴史」「勝山市史」

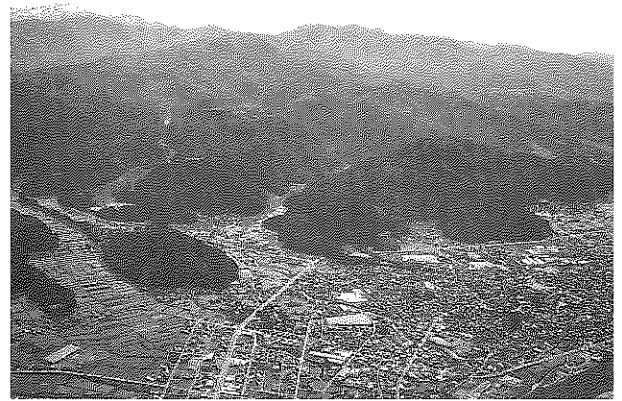
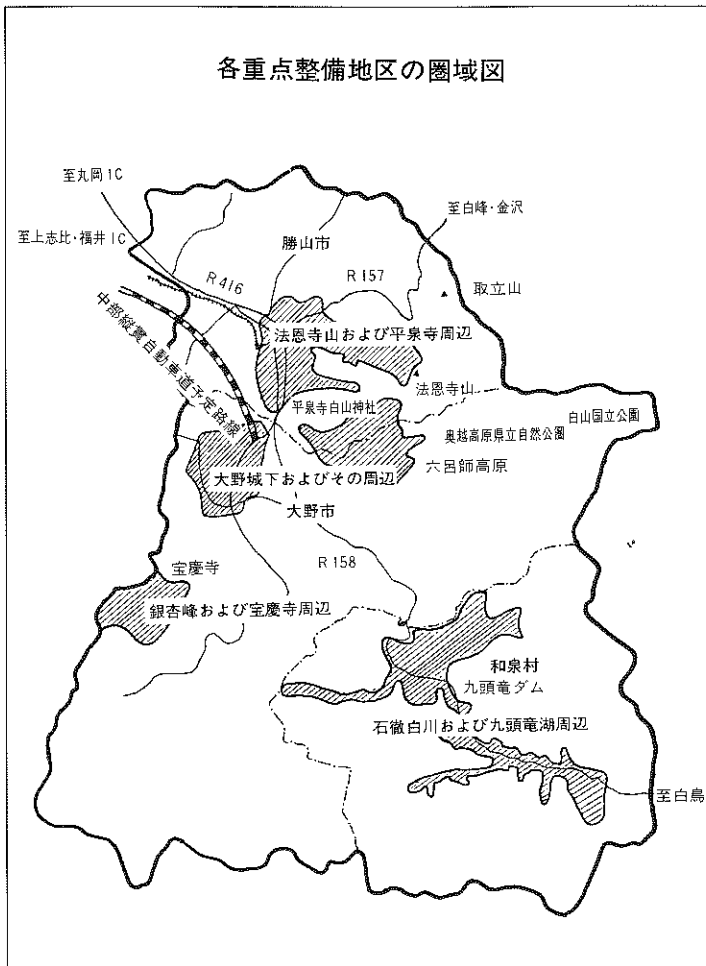

▲奥越リゾートの中心となる法恩寺・芳野原リゾート

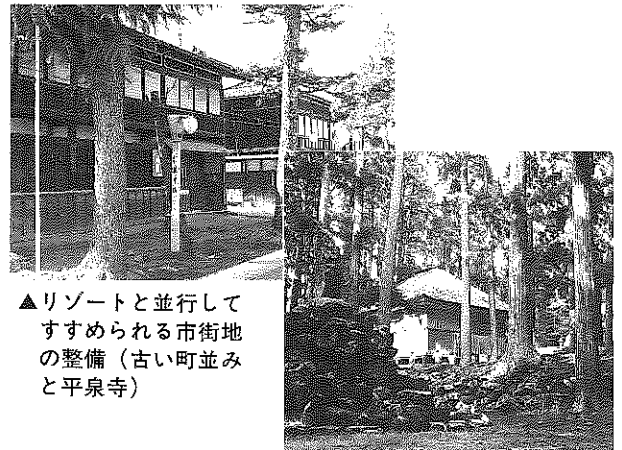

▲リゾートと並行して
すすめられる市街地
の整備 (古い町並み
と平泉寺)

リゾート21 奥越高原リゾート構想

リゾート法の承認を受ける

総事業費1,300億円

奥越高原リゾート構想における重点整備地区

地区名	面積	整備の特色と主な施設
勝山市 法恩寺山および 平泉寺周辺地区	3,270ha	スポーツリゾート「白銀の里」 ●スキー場、ゴルフ場などのスポーツ・レク施設 ●リゾートホテル、コンドミニアム、ペンションなどの宿泊保養施設 ●左隣長合会館、織維資料館 ●体験農業村 ●郷文村 ●コンベンションホール ●温泉センター ●勝山城ほか
大野市 大野城下および その周辺地区	2,162ha	歴史リゾータウン「歴史都市」 ●奥越ふれあい公園 ●龜山・名水公園 ●ふるさと観光物産センター ●多目的ホールほか
大野市・勝山市 六呂師高原地区	2,489ha	スターライトリゾート「星のふる里」 ●スキー場、ゴルフ場 ●自然保護センター・自然観察の森 ●高原ホテル ●体験牧場ほか
大野市 銀杏峰および 宝慶寺周辺地区	2,218ha	マインドリゾート「修養の里」 ●スキー場 ●温泉センター ●アルプス園地 ●ペンションほか
和泉村 石徹白川および 九頭竜湖周辺地区	3,871ha	ウッティリゾート「森と湖の里」 ●スキー場 ●キャンディーパーク ●地底探検 ●サウナホール ●森林浴センターほか

法恩寺山・芳野原リゾート計画を含む「奥越高原リゾート構想」が、五月二十八日、国の総合保養地域整備法（リゾート法）の承認を受けました。全国で二十一番目、北陸では石川県の南加賀・白山麓リゾートに次いで二番目となりました。

この承認によって、国の課税特例やN.T.T.の無利子融資、低利融資が受けられるほか、道路建設や上下水道の整備促進が図られます。

一方、開発にあたっては地価の監視や環境保全、防災対策に万全の措置をとって、いよう求められています。

ゴルフ場の農業については、「脱農業」を基本とした協定書を近く地元、市、事業者の三者で結んでいきます。

奥越リゾート構想は、勝山市、大野市および和泉村の約十一万三千ヘクタールが対象となり、その区域内に「法恩寺山・芳野原および平泉寺周辺」など五つの重点整備地区（クラスター）を設定しています。総事業費は約一千三百億円で、その内一千億円の民間投資が見込まれています。

各重点整備地区では、スキーリゾートや温泉リゾート、自然保護センターなどを整備し、一年を通じて自然と親しめる保養地域を形成していきます。豊かな自然資源と市街地および周辺の町並み、史跡などの歴史的な文化資源を最大限に生かしたリゾートづくりを目指しています。

法恩寺山・芳野原リゾートにおけるスキー場は、来年十二月に一部開業を目指し、現在、暮見・芳野原間のアプローチ道路の建設がすすめられています。

平泉寺坊院跡発掘調査報告II

井戸跡から

汁杓子など確認

僧坊内の生活をうかがわす

昨年からすすめている平泉寺坊院跡発掘調査で、汁杓子など貴重な遺物が新たに確認されました。今回、確認されたのは、汁物をすくうのに使

ったと思われるスプーン状の杓子一点と柄杓一点、木製の編物用錘具一点、箸状木製品二点、銅製鏡一点、そして銅銭二百二十二枚です。いずれも、坊院跡にある深さ六・五メートルの井戸底の粘土層の中から発見され、時代は、十六世紀、室町時代後半と推定されています。

残り、にくい木製品が出土している。特に、台所関係の遺物が多くあり、今後の調査で当時の僧坊内の生活が復元できるだろう」と話しています。この調査は、教育委員会が朝倉氏遺跡資料館の指導で、昨年から五カ年計画で行っているもの。昨年十月には、坊院の遺構のほか約二千点の出土品を確認しています。今年も七月から、同じ南谷防院跡内(神社南側)で発掘調査に入る予定です。

▲木製編物用錘具(つちのこ)

指導をいただいている朝倉氏遺跡資料館、水野和雄主任文化財調査員は「井戸内という恵まれた条件のため、通常

入る予定です。

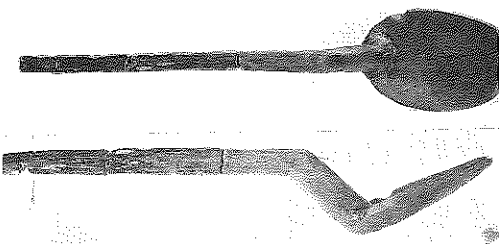

▲汁杓子 長さ44.9センチ。2カ所で折れ曲がり、汁をすくうのに使ったと思われる。このように完全な形で報告されたのは全国でも二例目とのことである。

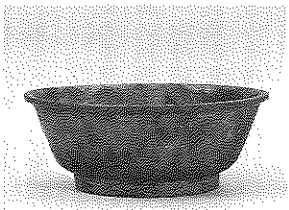

▲銅製鏡(六器)

直径7.7センチ、高さ2.9センチ。六器は、仏具のひとつ。県内では、朝倉氏遺跡などから三例出土しているが、これほど遺存状況は良くない。

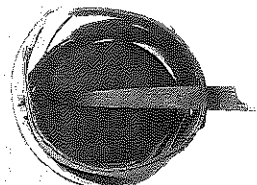

▲柄杓

曲物の直径は、10.3センチ。柄の部分は、途中で折れている。曲物は、中世の遺跡から多く出土しているが、柄付きの杓は全国的にも例が少ないという。

まっさらな施設で 伸び伸び教育 北保育所など3施設が完成

クラブハウス併設

成器西小体育館

新体育館は、鉄筋・鉄骨づくりの一部二階建て、延べ面積一、一五二平方メートル。広さはバレーコート二面がとれる運動広場のほかにステーションや放送室、更衣室、シャワー室があります。併設のクラブハウスは、鉄



▲北保育所

にプールがあります。そして、二歳以下の乳児室は床暖房が付き、午睡室は全室冷房が完備しています。総事業費は一億五千万円でした。

成器南幼稚園

同幼稚園では、初めて二階建て園舎にし、階下に新たな砂場空間をつくるなど、子どもたちに独創力をもたせる環境づくりに努めました。新園舎は、鉄筋造り二階建て六二八・九平方メートル。一階は、遊戯室や事務室があり、二階に四つの保育室があります。特に、階下の砂場は、雨天でも十分活用できるよう新しい工夫がなされています。総事業費は一億一千万円でした。

北保育所

床暖房設備の乳児室

同保育所には、市内で初めての床暖房や油圧式ステージ付きの遊戯室が完備しました。完成した園舎は、これまでの木造園舎を取り壊し、同じ場所に鉄筋コンクリート二階建て延べ面積五一・四平方メートルの新園舎を建設しました。一階は遊戯室、乳児室、午睡室、医務室など。二階には保育室三室と午睡室、屋上



▲成器西小体育館

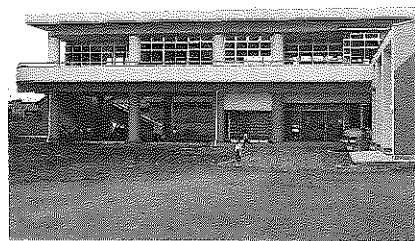

▲成器南幼稚園



▲区長連合会総会—教育福祉会館

区長連合会総会開かる

主要幹線道路の 早期整備などを要望

平成二年度の区長連合会総会が、五月三十一日、教育福祉会館で開かれ、国道四一六号線の整備促進や中部縦貫自動車道など、今年度の主な取り組みを決めました。

総会には、各区長をはじめ、市、県関係者ら約百人が出席。今年度の主な取り組みとして、次の七件を決めました。

- 農業施策の振興
- バス路線の確保
- 国道四一六号線の整備、中部縦貫自動車道の早期着工
- 政治倫理の高揚
- 各種団体における自主的活

動の推進

○冠婚葬祭の簡素化
そのあと、県・市への要望事項として四十二件について、それぞれ関係機関から経過報告や回答がありました。

新役員の皆さん

- (敬称略)
- 会長 山内勘治(鹿谷)
 - 副会長 久保正剛(勝山)
 - 副会長 廣田 務(荒土)
 - 常任理事

- 鳥山忠昌(猪野瀬)、手塚正直(平泉寺)、松山正治(村岡)、齋藤儀邦(北谷)、長谷川正男(野向)、笠松平左衛門(北郷)
- 清水賢照(遅羽)、杉本清吉(勝山)

理事

- 松村克麿、竹内久三、杉本治夫、木下時次、徳田輝夫、山辰雄、榎家嘉男(以上勝山)
- 加藤喜代志(猪野瀬)、齋藤継治(平泉寺)、池田西穂(村岡)
- 高野喜久雄(村岡)、大山口喜平(北谷)、高田清治(野向)、下牧三郎(荒土)、中村秀信(北郷)、旭 憲義(鹿谷)、田中治策(遅羽)

監事

- 森 洋夫(勝山)、西山三喜造(北谷)、中沢 弘(猪野瀬)

永年勤続区長表彰

区長退職者で、三年以上勤められた十五人のかたを表彰しました。

- 《二十年》松山 武男(中島)
- 《十年》 神下伊三郎(竜谷)
- 《七年》 津田 俊雄(松曾谷)
- 《六年》 六野 良一(上長淵)
- 《五年》 田鳥清一郎(千代田)
- 《四年》 山場 孝一(元町三)
- 鈴島 敬治(沢町)
- 中山 晃一(芳野町)
- 中山 茂一(中尾)
- 山口 助榮(小矢谷)
- 林 清次郎(浄土寺)
- 山口 松蔵(長山)
- 山下 義一(伊知地)
- 吾田 泰基(保田出村)
- 牧野 仲榮(大袋)

市交通災害共済優良加入団体

- (加入率九〇%以上)
- 猪野口、岡横江、笹尾、大渡、壁倉、大矢谷、小矢谷、神野、経塚、上野(平泉寺町)、黒原、寺尾、木根橋、小原、竜谷、聖丸、牛ヶ谷、横倉、清水島、中清水、妙金島、松ヶ崎、西妙金島、西遅羽口、下荒井、新道(遅羽町)、北山、蓬生、比島、九頭竜ワークショップ、大日園

あなたの人権
守られていますか

定例相談は毎月第三水曜日

私たちの身の回りには、人間関係をめぐるさまざまなトラブルが起きています。家庭内のもめごとや隣近所とのいざこざ、差別問題に至るまで、こうした人間関係や人権問題で悩む人のために、人権擁護委員制度があります。

- 人権擁護委員会では、定例相談のほか直接自宅でも相談を受けています。相談は無料です。秘密は固く守られます。
- 五人の人権擁護委員
- 市には、市長が推薦し、法務大臣から委嘱された人権擁護委員がおられます。お気軽
- 定例相談日は
毎月第三水曜日、午前10時から午後3時まで。教育福祉会館一階で行っています。
- 坪川 利子 北郷町東野 ☎89-10035
 - 佐々木麗子 平泉寺町平泉寺 ☎88-1232
 - 美濃 武雄 芳野町一丁目 ☎88-0556
 - 田中 繁康 北谷町木根橋 ☎83-1004
 - 大滝 利夫 昭和町二丁目 ☎88-4697
- (順不同・敬称略)

市民運動6月の目標

美しい勝山を つくる運動

市の花「サツキ」を育て、

まちを緑と花で飾ろう。

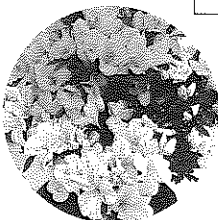

明日の勝山を築く市民運動推進協議会
事務局：教育委員会生涯学習課

第36回市民体育大会総合開会式

体育功労者に

白木督三さん(前体協長)ら表彰

第三十六回市民体育大会総合開会式が、五月二十四日(木)、午後七時から市営体育館で行われました。式には、各地区体育協会役員や各競技団体から約三〇〇人が参加。山岸正裕体育協会会長らが「スポーツを通して、活力と潤いのあるまちづくりを目指そう」とあいさつ。そのあと社会体育の振興に貢献された前体協会長の白木督三さんら

体育功労者四人と優秀指導者四人、優秀選手・団体の表彰が行われました。競技会は、陸上競技など来

年二月まで二十競技が行われます。表彰を受けたのは次の皆さんです。(敬称略)

【体育功労者】

白木 督三(55) 芳野町二長年、市体協会長として協会の発展とスポーツ振興に大

勝山温泉センター愛称

「勝山温泉センター水芭蕉」に決まる

一般公募で寄せられた七十四点の中から、河原吉朗さん(43) 北西保の作品「勝山温泉センター水芭蕉」が愛称に決まりました。六月四日、

選考委員会が開かれ、今井市長ら市関係者と市議会、社会福祉協議会、青年・婦人の代表者が出席。親しみやすく、独創性があるものとして、取立平の水芭蕉を象徴した河原

大きく貢献された。野辺 紘治(50) 沢町二丁目長年、市バドミントン協会長として競技の普及に努められた。

島田 實也(70) 布市長年、荒土町体協会長として地域のスポーツ発展に貢献された。

島田 規夫(52) 本郷長年、鹿谷町体協会長として地域のスポーツ発展に貢献された。

【優秀指導者】

中井孝夫(45) 勝山高校教諭 山岳競技

石田武夫(55) 東遅羽口 バレーボール競技

佐々木孝一(41) 沢町二丁目 剣道競技

廣田 達雄(49) 片瀬 猪野瀬地区体育協会

【優秀選手・団体表彰】

前年度において県大会以上で優秀な成績を収めた個人・団体と市民体育大会の三年連続優勝者・団体が対象です。(団体)

勝山ハンドボールチーム、勝山ボウリング女子チーム、勝山地区バドミントン部、猪野瀬地区体育協会、勝山高校山岳部女子、勝山高校男子バドミントン部①・②、勝山高校女子バドミントン部、勝山南高校男子ソフトボール部、勝山南高

校定時制男子軟式テニス部 (個人) 敬称略

(学校名は大会時)

陸上競技▽鳥山理恵(勝山高

校)、沢妙子(勝山南)、水谷

ふみ子(同)、小林由美(同)、

小林知彦(北部中)、辻 未穂

(同)、織田友和(中部中)、松

井陽子(同)、道林源士(中京

大学・新保)

バドミントン競技▽田中直樹

(勝山高)、近藤一斉(同)、

織田ひとみ(同)、上田健吾

(同)、谷口澄夫(同)、横川真

正(同)、北川貴久(成器西ス

ポーツ少年団)、文殊四郎裕一

(同)、酒井良輔(同)、大谷草

生(同)、春木かおり

(同)、北川真琴(同)

スキー競技▽田中治衛(自営

業・浄土寺)、木村律子(中部

平成2・3年度 補導委員 山岸 彰さんら80人を委嘱

補導委員の皆さんは、地域において補導・愛護活動などを行い、青少年の健全育成に活躍していただきます。今期の役員および委員は次の皆さんです。(敬称略・任期二年)

子▽学校関係 善波義之、◎中村隆二、◎山田幸昭、広瀬介治、川端貫一、北内範男、野辺三保子、石川康宏

【猪野瀬地区】◎野村義雄、笠松 輝、掃山一範、鳥山泰正、山尾春雄

【平泉寺地区】永井 巧、◎松井誠一、齋藤忠正、武内富美子、武内敦子(学校)

【村岡地区】◎長谷川正治、谷口政治、中村一三、藤沢隆広、笹木正二、嶋田和子、和田文代(学校)

【北谷地区】◎斎藤甚治郎、大山口喜平、齋藤隆士、齋藤純子(学校)

【野向地区】◎西出義雄、高田 登、小泉強、比良野萬里子、牧野憲昭(学校)

【荒土地区】松山正則、石川満久、◎加藤健一、木下十太郎、門 憲和(学校)

【北郷地区】清水光男、竹生正司、武内浅信、高野 勲、田中よし子(学校)

【鹿谷地区】渡辺庸夫、◎朝日一男、多田源氏、島田秀夫、伊藤浩行(学校)

【遅羽地区】前川 巧、酒井利秀、◎石田光成、桑原みつ子(学校)

【勝山地区】

山岸 彰、石川 保、◎山内徳子、吉田高師、山岸とみ子、横山光子、大石橋金治、木村 薫、森下良夫、竹内美智子、◎森下嘉重、寺島佐一、安岡善作、◎伊藤元恵、◎久保よし子、◎村上行雄、浅見幸男、◎小林 昭、徳田尚之、林 六津男、上谷たみ枝、山田千代、松本昭雄、前田まさき、柳原江千代、◎酒井敏秋、前田房

◎印は理事



▲練習にも熱が入る歌謡クラブの皆さん

市内の歌好きの人ばかりが集まった「勝山歌謡クラブ」。今年、発足十周年を迎えます。現在、会員は女性四人を含む十一人。年齢は三十歳代から五十歳代と熟年層が中心です。会員の中には二百曲以上のレパートリーを持つ人や、県カラオケ選手権やのど自慢大会の入賞経験者が幾人もいる実力者ぞろいのクラブです。主な活動としては、文化祭での発表会のほか、福祉施設などへのボランティア活動にも積極的に取り組んでいます。友人はだしの歌のプレゼントは、どこへいっても喜ばれています。また、毎年、勤労婦人センターで歌謡教室を開き、歌うことの楽しさも教えています。

会長の杉本圭朗さん「昭和町」は「今度のチャリティーコンサートは大ぜいのかたの友情出演をお願いしています。



初のチャリティーコンサートに意欲

勝山歌謡クラブ

今月号は、発足十周年を記念して、初のチャリティーコンサートを開く「勝山歌謡クラブ」の皆さんをたずねました。

ぜひ、たくさんの人においてほしい。これからも会員の輪を広げながら、ボランティア活動に力を入れていきたい」と話しています。

今度のチャリティーコンサートは、歌謡以外に保育園児の鼓隊演奏や郷土芸能、民謡おどり、バレエ、若者の生バンド演奏など多彩なプログラムになっています。歌謡クラブは、デュエット曲など約十五曲を披露します。

コンサートの収益の一部は福祉施設などに寄付されることとです。ぜひ、市民の皆さんも多数おでかけください。

チャリティー「コンサート」開催

日時 6月24日(日)
午後1時から
場所 市民会館大ホール
入場料 五〇〇円
(賛助団体) 松文保育園、上志比大鼓、坪田バレエ団、親和会、童謡会、セレブレーションほか。

郷土人物史 ④9

多彩な一生

秦 勤有

と成器堂学政となった。慶応三年(一八六七)藩医を辞したが、長州遠征に藩主に従い上坂、九月に帰国。明治元年(一八六七)の藩政改革で、侍医と監政役を兼務、翌年に藩内の対立で医務長だけとなった。

廃藩置県後は、県内や近県の医業界で活躍。また三の丸蒸気製糸場を興したり、当町に会社組織の病院を建て、明治十六年まで経営していた。

そのほか町会議員となり、勝山銀行を創設したりした。

明治三十六年、風教道徳の乱れを心配して、成器小学校校長らと養徳会をつくり、月一回、修身の講和会を始めた。また、寄付も多く、勝山大火や成器校基金などに多額の寄付をしている。明治四十二年、七十六歳で死去。大正十四年、有志によって氏の遺徳をしのび記念碑を建立。現在は、長山公園に移築されている。

成器堂の創始者、秦魯齋の長男として天保四年(一八三三)十月に出生、実名は親精、幼名は鉄太郎といった。十三歳で鯖江にて医学を、そして十五歳から京都で儒・医学を四年間修学した。帰藩して父から医学を学び、嘉永五年(一八五二)に藩医となり翌年江戸在勤となった。余暇に漢・洋学を修めた。安政元年(一八五四)に帰藩し大野と江戸で洋医学を学び、同五年に再び江戸在勤の藩医となった。同六年に勝山へ戻り、刑を受けた屍(しかばね)を請い受け、後進の指導のために郡内で初めて人体解剖を行った。文久三年(一八六三)、父魯齋が死去、勤有は藩医官長

(市文化財保護委員会 副委員長 石歌 弘之) 次回は池田 観



▲秦 勤有70歳のころ

話題を 追って

このコーナーは、市政および地域の話題などを紹介しています。皆さんの話題提供をお願いします。
連絡は秘書広報課広報係 88-1111内線225番へ。

洛陽市から訪中団 張世軍副市長ら 成器南小など視察

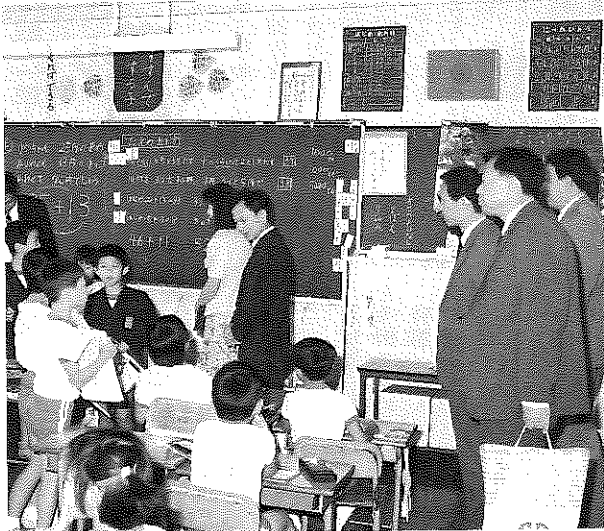

▲授業を参観する 張 洛陽副市長ら

五月二十五日から二日間、洛陽市の張世軍副市長をはじめ馬英俊副秘書長ら訪日団五人と随行している岡山市職員二人が洛陽市に滞在し、教育・福祉、産業施設や、越前大仏を視察しました。
二十五日、訪日団一行は、今井市長、武内市議会議長らと懇談し、両市がさらに交流を深めていくことを確認し合

いました。夕方からは、市と日中友好協会主催の歓迎レセプションに出席、市民との交流を持ちました。
翌二十六日には、成器南小学校を訪問し、授業風景を熱心に見学されました。そのあと、洛陽市の龍門大仏がモデルとなっている越前大仏に初対面されました。
午後からは普茶料理を楽しんだり、市内の縫製工場や老人福祉施設を見てまわりました。夜には、大仏境内で催された薪能を鑑賞。翌二十七日今月八月に実施する第四次訪中での再会を約束し帰路につかれました。

勝山さつきまつり 初夏を彩る



恒例の「勝山さつきまつり」は今年第七回目を迎えました。六月二日、三日の二日間、中央公園広場には、愛好家などから百二十点のサツキの盆栽などが展示され、訪れた市民の目をうばっていました。
苗木無料配布は、用意した五百鉢があつという間になくなる人気。手入れ教室も愛好会員によって行われ、市の花「サツキ」の植栽普及に努めました。また、今年から会場内で野点も催され、まつりに花を添えました。

夏まつりにと四百五十万円を寄付 (株) 福井高木製作所



▲今井市長に目録を手渡す 桜井社長(写真右)

高島工業団地の(株)福井高木製作所(桜井豊社長)から、市に四百五十万円の寄付をいただきました。市では、そのうちの四百二十万円をゆかたと帯を三百着分を購入することにし、残りを雇用対策に活用していきます。

第36回 市民陸上競技結果

日時 5月27日(日)
会場 中部中グラウンド

【男子の部】

- ①勝山地区 ②鹿谷地区
- ③北郷地区

【女子の部】

- ①勝山地区 ②遅羽地区
- ③鹿谷地区

【総力リレー】

- ①鹿谷地区 ②荒土地地区
- ③勝山地区

【網引き】

- ①荒土地地区 ②猪野瀬地区
- ③村岡地区

成器西小学校百二十年史 予約受け付け中

●定 価 五、〇〇〇円

●部 数 一、〇〇〇冊

●予約締め切り 6月末(厳守)
(限定販売)

●申込先 成器西小PTA百二十年史実行委員会(成器西小学校内) 88-10300

A 5版
750ページ
写真約 300枚
上製本本布貼り
金文字入り

家庭の日 ふれあい体験記

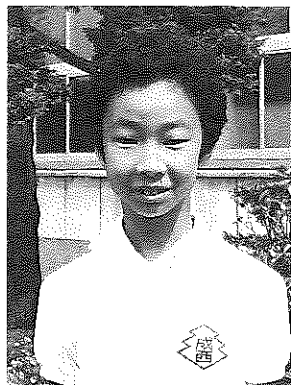

庭木を知った
"Ikebana" 中村 裕子さん 本町二一
成器西小学校6年2組

日曜日の午後、昼食の後始末が終わってから、家族全員で庭そうじをしました。もう何年たったか分からないほど茶色くなった落ち葉とか、花びらや木の皮などいろいろなものが落ちていました。いつ生えたのかわからない雑草も数えきれないほどでした。わたしの家の庭は、けっこう広くて木が多いので、木の下までもきれいに、くまでや竹ぼうきではきとりました。そうじをしている間、お父さんとお母さんからとつても

うれしい話を聞かせてくれました。それは、去年植えたくりの芽が出てきたことです。くりは、大きい木になるまで三年かかるそうです。去年の秋植えたなんてわたしは知りませんでしたが、つばきや松の木も、仲間ができてうれしうでした。あつという間の三時間で、庭はみちがえるようにきれいになりました。早く、くりの実が食べられる日を家族みんなでのしみに待つことにしました。

毎月第三日曜日は家庭の日
あなたの「家庭の日」は？

勝山市と勝山市青少年問題協議会では、「家庭の日」の実践を推進しています。各家庭で、実践していただくために、第三日曜日における公的行事や学校、団体などの行事の廃止を働きかけています。「家庭の日」の意義を理解されて、せめて月一回ぐ

実践レポートを募集
広報係では、引き続き「わが家の家庭の日」と題した実践レポートを募集しています。あて先は
千九一 勝山市元町一丁目一の一、市役所秘書広報課広報係までです。

平成二年度の公・私立保育所の月額保育料が下記表のとおり決まりました。適用は四月徴収分からとなります。

市の保育料は、毎年、国の「徴収基準」に基づいて算定されています。今回は、平均一七七％、金額にして十円から八百九十円の上り幅となっています。一人あたりの月額平均は、二万一千六百二十四円で、三百七十六円のアップとなりました。

平成二年度 公私立保育所保育料
少し上がりました
平均一・七七％の引き上げ

保育料の減免制度について

市では、保育料の減免制度を条例で定めています。突然、収入がなくなったり、家庭の事情でどうしても保育料が納められなくなった場合には、福祉事務所へご相談ください。申請によって市長が認め、減免できます。くわしくは福祉事務所児童係（☎88-1111内線384番）へ。

平成2年度 保育料月額表

階区	層分	定 義	3歳未満児 円	3歳以上児 円	固定資産税による付加基準
第1		生活保護法による被保護世帯（単給世帯を含む）	0	0	
第2	a	第1階層を除き前年度分市民税非課税の母子父子世帯	0	0	この階層で前年度分の固定資産税額が20,000円以上ある世帯は第3階層とする。
	b	第1および第2 a階層を除き前年度分市民税非課税の世帯	2,000 (1,000)	1,350 (670)	
第3		前年度の市民税のうち均等割のみ課税世帯（所得税非課税世帯）	8,000 (4,000)	5,400 (2,700)	この階層で前年度分の固定資産税額が4,000円以上ある世帯は第4階層とする。
第4		前年度の市民税のうち所得割課税額がある世帯	11,100 (5,550)	8,500 (4,250)	この階層で市民税の所得割額が5,000円以上かつ前年度分の固定資産税額8,000円以上ある世帯は第5層とする。
第5		前年度の所得割課税額が30,000円未満の世帯	15,040 (7,520)	12,440 (6,220)	

階区	層分	定 義	3歳未満児 円	3歳児 円	4歳以上児 円
第6	a	前年分の所得課税額が30,000万円以上60,000円未満の世帯	23,300円 (11,650)	20,600円 (10,300)	20,600円 (10,300)
	b	同60,000円以上90,000円未満	25,600 (12,800)	23,000 (11,500)	23,000 (11,500)
第7	a	同90,000円以上120,000円未満	32,500 (16,250)	26,700 (13,350)	26,300 (13,150)
	b	同120,000円以上150,000円未満	38,000 (19,000)	26,700 (13,350)	26,300 (13,150)
第8	a	同150,000円以上180,000円未満	43,800 (21,900)	27,000 (13,500)	26,300 (13,150)
	b	同180,000円以上210,000円未満	45,500 (22,750)	27,000 (13,500)	26,300 (13,150)
第9		同210,000円以上360,000円未満	46,500 (23,250)	27,000 (13,500)	26,300 (13,150)
第10		同360,000円以上	47,800 (23,900)	27,000 (13,500)	26,300 (13,150)

この表の()内の数値は、同一世帯から2人以上の児童が入所している場合に適用される基準額です。ただし、第7階層以降に属する世帯で2人以上いる場合は最も基準額の高い児童以外の児童に、この()内の基準額を適用します。



Information

市役所
TEL88-1111(代)

くらしの講座生募集

知っているようで実は…

市では消費生活に関する「くらしの講座」を次の日程で開講します。身の回りのことで、案外知らないことが多いものです。この機会にぜひ受講してみてください。

開講期間▽6月29日(金)～7月20日(金)までの7日間
講座内容▽別表1のとおり
場 所▽教育福祉会館
定 員▽30人
受講料▽無料
申込先▽6月25日(月)までに企画開発課(☎88-1111内線237番)へ。

●くらしの講座日程

月 日	時 間	内 容	講師名(敬称略)
6月29日 金	13:00~14:00	開講式と日程説明	
	14:00~15:30	「これからの消費者活動」	講師 嶋口芳枝(大野市)
7月3日 水	13:30~14:30	「最近の消費者トラブル」	講師 松本幸子 (県生活科学センター)
	14:40~16:00	「解約解除の内容証明書の作成」	
7月6日 土	13:15~17:30	「食品の上手な選び方」 簡易テストの実習	講師 飯田雅子 (県生活化学センター)
7月10日 火	7:00~19:00	視察研修 石鏡工場(三重県)ほか	
7月13日 金	13:30~15:00	「成人病の予防対策」	講師 大西良之(保健所予防課長)
	15:10~16:00	乳ガンの早期発見	保健衛生課
7月17日 火	13:30~16:00	ゴミの分別とリサイクル ゴミの映画視聴と施設見学	講師 横山修三 (保健衛生課)
7月20日 金	13:30~15:00	「これからのくらしを考える」	講師 三田佐智子 (府民生活推進員)
	15:00~16:00	反省会と閉講式	

児童手当の「現況届」 6月は提出月です

児童手当および特例給付を受けている人は、毎年六月に「現況届」を提出しなければなりません。

「現況届」の書類は電算処理して福祉事務所にあり、各自に送付されません。通知した提出日に、福祉事務所で記載内容を確認していただくようになっています。提出日には、厚生年金加入証明書(加入者のみ)と印鑑を忘れずにご持参ください。

もし、届がないと、たと

え受給資格があっても、六月分以降の手当が受けられなくなってしまう。ご注意ください。

提出先▽福祉事務所児童係
持つてくるもの▽印鑑、国民年金以外の加入者はその加入証明書。

お問い合わせは、福祉事務所児童係(☎88-1111・内線384番)へ。

県立奥越青少年の森 キャンプカウンセラー 募集



対象者▽十八歳以上の男女で、野外活動に理解と熱意のある人。七月・八月のキャンプシーズン中活動できる人。
募集人員▽40人

〈事前研修キャンプ〉
日 時▽6月23日(土)～24日(日)の1泊2日
場 所▽県立奥越青少年の森(大野市南六呂師)

申し込みは、事前研修キャンプまでに連絡ください。くわしいことは県立奥越青少年の森(☎67-1321)へ問い合わせてください。

県立奥越青少年の森では、今年夏のキャンプカウンセラーを募集しています。大自然の中で青少年と野外活動を共にし、大きな出会い、ふれあいをしてみませんか。

燃えないゴミの 出し方について

- ▼決められた日に
- ▼決められたゴミを
- ▼決められた場所に

●ゴミを出すときは
平成二年度のゴミ・カレンダーに基づいて出してください。もし、カレンダーをなくしたり破損したときは、保健衛生課若しくは各公民館へ連絡ください。

●グリーンヒル上野の見学について
市では、ゴミ処理の現状を理解していただくために、施設見学を歓迎しています。団体・グループなどで気軽にお申し込みください。
連絡は、グリーンヒル上野☎88-3216若しくは保健衛生課☎88-1111(代)へ。

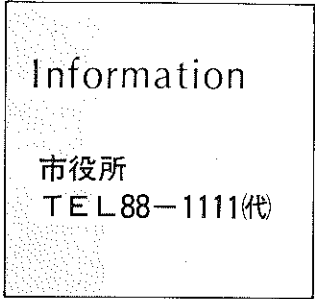

● 県政バス教室

● 芸術文化号と 産業号

次の日程で、「県政バス教室」が行われます。多数ご応募ください。

【芸術文化号】

日時 6月26日(火)
午前8時30分消防署前発
行き先 県立博物館、総合グ

リーンセンター、国際交流センター、県立美術館(ロートレック展見学)

費用 美術館入館料一人五六〇円。

【産業号】

日時 7月5日(木)

午前8時30分消防署前発
行き先 原子力センター、園芸試験場ほか。

申し込み方法

申込先 いずれのバス教室も往復ハガキに住所、氏名、年齢、電話番号、出発日を書いて

〒九一〇福井市大手三丁目一七の一 県民相談室あて。
定員 いずれも勝山、大野市で54人。(先着順、ただし初参加者が優先されます)

思いやりの心を育てる講演会

元NHKアナウンサー

- 日時 7月6日(金) 午後7時から
- 場所 教育福祉会館ホール (入場無料)
- 演題 「これからの家庭のあり方」

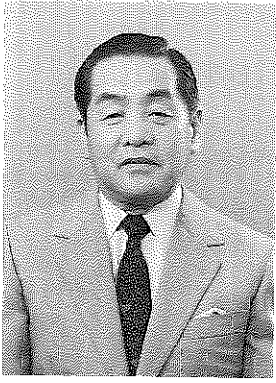

講師プロフィール

大正15年4月、東京生まれ。昭和57年NHK退職後、フリーアナウンサーとして各種イベントの司会や講演活動に活躍されている。

主催 青少年育成勝山市民会議
問合せ先 教育委員会生涯学習課 (☎88-1111内線368番)

くわしくは県庁内県民相談室、若しくは秘書広報課 (☎88-1111内線224)へ。

● 海洋センタープール 女子アルバイト

募集

雇用期間 7月21日(土)～8月25日(土)、月曜日を除く毎日。午後1時～5時。

募集人員 女子2人(高校・大学生を含む)

勤務先 勝山海洋センター

申込先 教育委員会体育課

締め切り 6月30日(土)

勤務条件など、くわしくは教育委員会体育課(☎88-1111内線371番)へ。

● 簡易保険・郵便年金

写真・作文コンクール

作品集

【写真の部】

テーマ ● 簡保、郵便年金資金で建設された施設を題材と

した作品。(成器西小体育館、成器南幼稚園、南部中などの校舎。弁天緑地公園、中島緑地、市営住宅など)

作品の規格 ● 一般の部 四ツ切判(白黒、カラー)

小・中学生の部 キヤビネ判(白黒、カラー) 以下

応募先 ● 勝山郵便局
締め切り ● 7月31日(火)

【作文の部】

応募対象 ● 小学五年生以上中学生まで。

テーマ ●

一、簡易保険、郵便年金に 関すること。

二、助け合いの心に関する こと。

原稿枚数 ● 小学生は四百字程度 原稿用紙三枚程度。中学生は四枚程度。

応募先 ● 勝山郵便局保険係
締め切り ● 6月30日(土)

くわしくは勝山郵便局保険係(☎87-2728番)へ。

市民川柳

手づくりと 自慢の笑顔 大門市
新鮮な野菜に笑顔 添えている
すがすがし 山・野菜市 平泉寺
松田秋尾さん 平泉寺
矢部幸夫さん 昭和町三

(題は先月号の表紙から)

● 国民年金だより ●

来年4月から 学生も強制加入に

現在、二十歳以上の大学生や専修学校生などは、国民年金の任意加入者となっています。しかし、平成三年四月から二十歳以上の学生、専修学校生は、必ず国民年金に加入しなければならなくなります。

このことによって、交通事故などで障害者になった場合の障害年金や将来満額の年金が保障されます。

学生の国民年金保険料については、親元から離れていて本人に収入がないとか、同居する世帯の収入が低く、負担できない場合は免除されます。

くわしいことは市民課年金係(☎88-1111内線294番)へ。

国民年金標語を募集

● 国民年金標語を募集

福井県国民年金課では、国民年金制度の推進とPRを目的に、次の要領で年金に関する標語を募集します。ふるってご応募ください。

応募内容 公的年金に関する標語

応募方法 応募作品は一人五点まで。未発表の作品に限りです。

(あて先) 千九一〇福井市大手三丁目一七の一、福井県厚生部国民年金課あて。

応募締め切り 7月16日(月)

入選発表 最優秀、優秀各一点。入選五点。入賞作品は、国民年金広報事業に活用されます。表彰式は、10月25日(木)の国民年金大会席上で行われます。



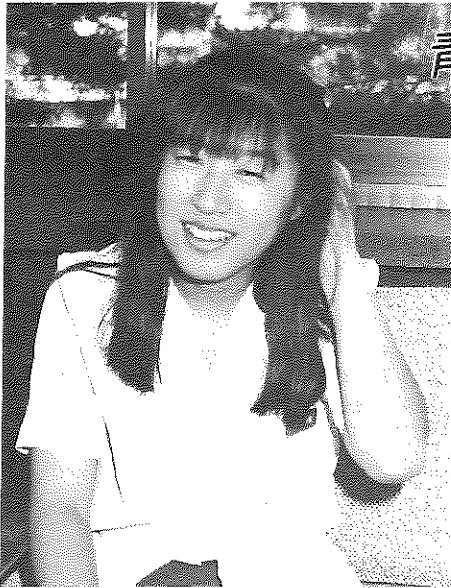

青春ing

<44>

もつと若者が

残れるまことに

下牧裕美さん(20) 細野口 福井銀行勝山支店勤務

仕事▽入行して今年二年目。今年六月までの一年間、市役所内にある市金庫に配属。「仕事の内容は同じだけど、職場以外の人のつきあいとか交流が多くなったみたい」とちょっぴり戸惑い気味。この前も商工観光課から写真モデルとして誘われ、取立山にも登ってきたそうです。

市内企業

求人情報

Information

市役所
TEL88-1111(代)

平成2年5月18日現在

職 種	求人数	年齢	賃 金	勤 務 先
1 型枠大工および重機運転手	男2人	20~55歳	185,000円 ~272,000	森内建設 芳野町2丁目
2 運 転 手	男5人	~40	180,000 ~230,000	勝山自動車 勝波
3 原糸運搬ほかパート	男1人	不問	時給 500~700	マルケイ新興 昭和町1丁目
4 塗装見習いおよび塗装工	男2人	18~35	120,500~	藤間塗装店 元町1丁目
5 タクシー乗務員	男2人	~40	200,000	大福交通 元町3丁目
6 組み立て工	女10人	18~45	103,000 ~113,000	福井音響 勝波
7 縫製準備工	女3人	30~60	98,000 ~100,000	ファブリックモード 郡町2丁目
8 管 巻 工	女1人	40~65	108,500 ~113,500	笠川絹織 勝波
9 加工準備	女2人	18~55	113,000 ~125,000	(有)サクライ物流センター 勝波
10 美容師または見習	女2人	18~30	105,000 ~155,000	やまもと美容室 本町3丁目

くわしくはハローワーク勝山(大野公共職業安定所勝山出張所) (☎88-1286) 若しくは商工観光課・内線321番へ。

不用品情報

再利用による資源化をすすめています。不用品情報を提供ください。

■譲ります(提供品)

美容洗顔器、こたつ、白黒テレビ、ソファ、トランペット、セミダブルベット、二段ベット、二槽式洗濯機

■譲ってください(希望品)

五月人形、カラー小型テレビ、ふらさがり健康器、乳母車、婦人用自転車、室内プランコ男児三輪車、冷蔵庫、エレクトーン、石油ストーブ、六畳じゅうたん、工業用ミシン、ピアノ、ワープロ
連絡は、市消費者センター(企画開発課内・内線237番)へ。

活動

▽今年一年間、県政青年フォーラム推進委員に。「若い人が残れるまちづくりを提言していきたい」とはりきっています。荒土町青年団と青年サークル「キリンビアーズ」に所属。

理想の人▽「自分の考えをしっかり持って、頼れる男性が理想。そしてわたしをフォローしてくれる人」。

夢▽「ほんとはバイクの免許を取りたいんだけど、今、テニスを習おうと思っている」というスポーツウーマン。

新着図書案内

ザ・本 市立図書館



今回、「恐竜のまち」にふさわしく、恐竜に関する図書がたくさん入りましましたのでご覧ください。

●D.F.グラット著「恐竜図解事典」 ●デイヴィット・ノーマン著「動物大百科 別巻恐竜」 ●長谷川善和監修「地球絶滅恐竜記」 ●日本古生物学会編「化石の科学」 ●小島郁生著「ヒトと恐竜との出会い」 「化石は語る恐竜の時代」 「恐竜の足跡」 ●福田芳生著「図解恐竜はどんな生物だったか」 「化石探検①②」 ●石垣 忍著「モロッコの恐竜」 ●アラン・

チャーリック著・長谷川善和訳「恐竜は生きている」 ●E.H.コルバート著・長谷川善和訳「恐竜はどう暮らしていたか」 ●サイエンス編集部編「恐竜の血は温かかった」 ●子どもの本「ヒサクニヒコ 恐竜の研究全3巻」 「恐竜のなぞ」 「ミクロの恐竜学」 「恐竜 生きていたウルトラサウルス」 ●おはなしの本「きょうりゅうが学校にやってきた」 「謎の恐竜大陸 リトルフットの大冒険」 「さばくのきょうりゅう」 「恐竜物語 マイア」

市立図書館

伝言板

6月のおはなしでてこい
— 絵本の読み聞かせ会 —

と き 6月16日(土)
午後2時から3時

と ころ 教育福祉会館3階

●幼児については、必ず保護者がお連れください。

図書館の開館日…平日と第2・4日曜日、午前9時から午後5時(土曜日は正午まで)
☎88-1111内線327番

市民カレンダー '90 6/20(水)～6/17(火)

20水	心配ごと相談 10:00～15:00 教育福祉会館 人権、行政、相談、交通事故相談 10:00～15:00 教育福祉会館 社会保険相談 10:00～15:00 勝山商工会館 献血 10:00～15:00 勝山市役所前	4水	心配ごと相談 10:00～15:00 教育福祉会館 (弁護士による法律相談併設)
21木		5木	献血 10:00～15:00 セーレン勝山工場前
22金	1歳半児健康診査(S63.12月生まれ) 13:00～14:00 教育福祉会館 3歳児健康診査(S62.6月生まれ) 13:00～14:00 勝山保健所 はかりの検査 10:00～15:00 市民会館前	6金	思いやりの心を育てる講演会 (詳細は12ページ) 19:00 教育福祉会館 結婚相談 10:00～15:00 教育福祉会館
23土	市役所土曜閉庁	7土	
24日	第1回かつやまジュニアはしらんこ 8:00 越前大仏周辺 第36回 市民剣道競技会 9:00 勤労青少年体育センター 第36回 市民柔道競技会 9:00 市営武道場	8日	第36回 市民弓道競技会 9:00 市営弓道場 第36回 市民ボウリング競技会 10:00 勝山ボウル
25月		9月	
26火		10火	
27水	心配ごと相談 10:00～12:00 教育福祉会館	11水	心配ごと相談 10:00～12:00 教育福祉会館 行政・人権巡回相談 13:30～16:00 鹿谷公民館
28木	機能訓練事業 13:30～16:00 教育福祉会館	12木	機能訓練事業 13:30～16:00 教育福祉会館
29金		13金	
30土	総合防災訓練 5:00 荒土町伊波 (訓練のためのサイレンが鳴ります。)	14土	市役所土曜閉庁
7/1日	第36回 市民ゲートボール大会 8:30 市営ゲートボール場	15日	第3土曜日は「家庭の日」 親子のふれあいをたいせつに
2月		16月	
3火		17火	

市役所 ☎88-1111 / 火災の問い合わせ (テープ吹き込み) ☎88-5100

日曜給油当番

- 6月24日(日) 勝山商事(小舟渡)、酒井商店(大仏前)、大勝石油(昭和町)
竹内石油(勝山)
- 7月1日(日) 酒井商店(伊波)、市農協(南)、勝山商事(沢)、
大勝石油(滝波)
- 7月8日(日) 大勝石油(バイパス)、市農協(北)、酒井商店(芳野)
勝山商事(滝波)
- 7月15日(日) 市農協(中央)、笹木石油(長山)、酒井商店(元町)、
三谷石油(勝山)

()内は給油所名

休日救急当番医

- 6月24日(日) 梁谷病院 ☎88-0011
- 7月1日(日) 平泉医院 ☎88-0024
- 7月8日(日) 木下病院 ☎87-3333
- 7月15日(日) 西野産婦人科医院 ☎87-1661

診療時間は、午前9時から午後5時までです。
問い合わせは、市消防署 ☎88-0400へ

人口の動き

5月1日現在(住民基本台帳)

男	14,874人	(前月比 -19人)
女	15,779人	(前月比 -29人)
計	30,653人	(前月比 -48人)
	7,719世帯	(前月比 -3)

▼法恩寺山・芳野原リゾート計画がリゾート法の承認が得られ、今後の事業遂行にぐんと弾みがつくものと期待がかかります。▼当然、環境保全、防災対策、地価監視などに万全の措置をしていくことはいうまでもありません。▼承認二十一番目というのも二十一世紀に向けた大型プロジェクトにピッタリだと思えますが、▼小笠原公入封記念行事の準備が始まりました。具体的内容はこれからですが、来年の大きな目玉行事となりそうです。広報でも順次フォローしていきます。

編集後記

今月の納税

市県民税

第一期分

納期限 七月二日(月)