

発行 福井県勝山市 編集 秘書広報課  
 〒911 福井県勝山市元町1丁目1-1  
 TEL 0779-88-1111 FAX 88-1119



主な内容

- 生活路線バス存続に危機……………225
- 財政公表 元年度決算状況……………6~8
- リソルト21……………9
- 『環境保全協定書を締結』……………9
- わねつ仲間……………12
- 『ユース講座「カトラリア」』……………12
- 市職員募集などのお知らせ……………13~16

生き生き「勝山人」  
 シリーズ④

浄土寺川の親水公園で  
 (関連記事10ページ)

特集 公共交通機関を守ろう

乗って残そう

電車・バス

山あいを走る路線バス  
北谷線

## 生活路線バスは 危機状態

電車・バスなどの公共交通機関は、わたしたちの「生活の足」として、とてもたいせつなものです。

いかに車社会になったとはいえ、通勤、通学、通院などに欠かせない交通手段に変わりはありません。

しかし、ここ数年来、電車・バスの利用者数が減少の一途をたどり、それらの運行維持は決して楽ではありません。むしろ、路線によっては存続自体が危機にひんしています。

勝山市内の生活路線バスの実情をみながら、公共交通機関の利用促進について考えてみましょう。

勝山管内のバス主要路線図

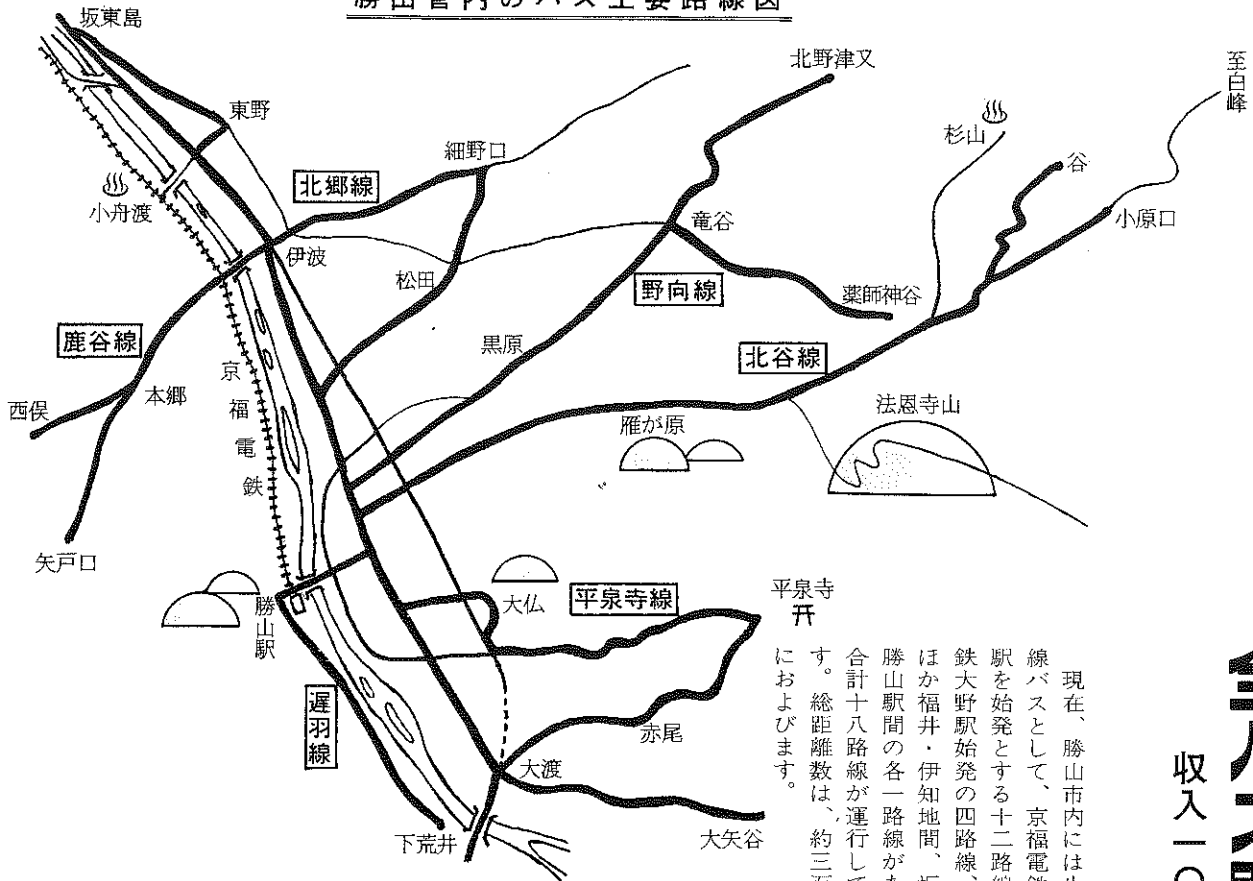

# 全バス路線が赤字

## 収入一〇〇円に対し 一五九円の支出

現在、勝山市内には生活路線バスとして、京福電鉄勝山駅を始発とする十二路線と国鉄大野駅始発の四路線、そのほか福井・伊知地間、坂東島・勝山駅間の各一路線があり、合計十八路線が運行しています。総距離数は、約三百キロにおよびます。

しかし、平成元年度における各バス路線の収支状況は、全路線とも赤字です。経費と収益の関係を示す収支率をみても、高いところで七九・三％、低いところは六〇％を割る数字です。平均して六二・七％。つまり百円の収入に対し、百五十九円の経費がかかっているということです。

常時の乗客数は、一路線あたり五・〇人から七・四人という状況です。県内の平均でも八・四人という数字ですから、いかにバス経営が厳しい状況にあるかが分かります。

電車についても同じことがいえます。大正三年（一九一四年）、福井・勝山經由・大野間に電車が運行し七十六年を経過しています。その間、好不調があったとはいえ、利用者数は年々減少し、その結果、昭和四十九年八月に勝山大野間が廃線となってしまいました。その後も減少傾向が続いています。

現在、勝山・福井間は上下線合わせて六十二本が運行されています。一列車あたりの

●電車における 勝山駅の年間乗降客数 (過去10年間の歩み)

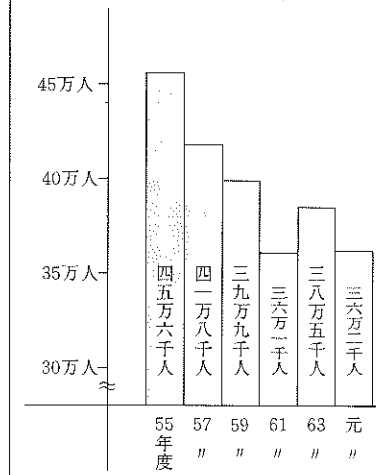

乗車人数は、十年前と比べ八人減（三〇％減）の十六人となっています。

収支面でも百円の収入に対して、百十七円の支出で運行されている状況にあります。

今年度からは、電車の運業務をワンマン化にして、運行維持に対処しています。

勝山市など沿線市町村でつくる「公共交通機関を守る会」（会長：今井市長）では、何とか乗車人数を増やしたいことと、体験乗車などのイベント事業やPR活動に努めています。

(次ページへ続く)

▲終着駅の勝山駅

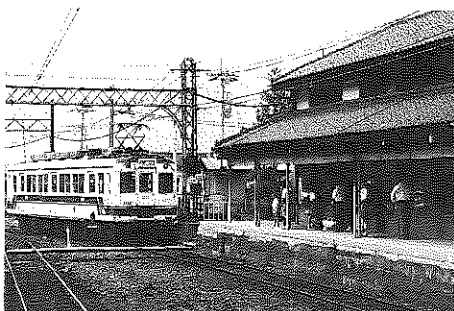



# バスは まちの明かり

乗る運動を展開

吉川 繁子さん—野向町婦人会長



四年ほど前、わたしたちの野向地区を走る路線バスが廃線にとの話が出て、それはショックでまち中が大騒ぎしました。

それまで、バスがなくなるなんて思いもしなかったことでした。それからというもの、何とか存続させる方法がないか、各集落ごとで深夜まで話し合いが行われたことを思い出します。

特に、過疎化がすすむ地区にとつて路線バスは、まちの明かりなんです。わたしたち

## 三種生活路線は廃線通告

### 全路線にその可能性あり

生活バス路線は、国の「バス路線補助対策要綱」で、次の三種類に分けられています。

#### 《第一種生活路線》

バス会社が自らの採算で運行する路線。平均乗客数が常に十五人を超えるか、五人以上十五人以下でも運行回数が十回以上ある路線をいいます。

勝山市管内には、大野・勝山間の路線と大野・(勝山経由)福井医科大間の二路線だけです。

#### 《第二種生活路線》

常時の乗客数が五人以上十五人以下で、県知事が生活上

必要と認めた路線をいいます。県および国が経費の赤字分を補助しています。ただし、収支率が六六・六%以下の路線は、市町村の補助が必要となります。

平泉寺線や北郷線など大半が第二種路線です。

#### 《第三種生活路線》

常時の乗客数が五人未満しかなく、県知事が三カ年を限度に認める路線です。いわゆる廃線を前提とする路線となり、その間、国・県・市が一部補助しながら「代替バス」などを検討していかねばなりません。野向、北谷線がす

でこの路線からはずれ、現在は該当路線はありません。

#### 《その他》

第三種生活路線からはずれ、県・国からの補助が全く受けられなくなり、新しい運行方法として「委託バス」「自主運行

## 赤字分を補てん

年額四千五百万円に  
うち、市補助千二百五十万円

市や国・県では、このように公共交通機関を運行維持していくため、毎年多額の補助を行っています。市補助金については、十年前と比べ、約三倍の年間千二百万円余りのぼっています。

(表1参照)

そして今後、第二種、第三種路線からの適用除外路線がますます増えていくことは確実です。

今年の暮れにも、第二種路線から第三種へ格下げとなる可能性のある路線は、平泉寺線、北郷線など五路線があり

バス」などの路線になります。第二種・第三種に比べ、市の負担割合が非常に高くなります。同時に、地域住民から受益者負担をいただいで運行しています。野向線、北谷線はこれらの路線です。

第三種路線になると、三年間の猶予期間内ではかの運行方法を見出さない限り適用除外路線となり、廃線ということになります。

今年四月には、長い歴史を誇った勝山・白峰間が休線(廃)となったばかりです。

近年の車社会の進展は目ざましく、勝山市での家用車保有台数は七千四百四十台(元年度)に達し、一世帯あたり〇・九台、軽自動車を含むと一世帯に一・六台の時代にな

### 生活路線の分類 (勝山管内の路線形態)

<b>第1種生活路線</b> (国・県・市の補助なしで運行されるもの) 現在2路線	
<b>第2種生活路線</b> (運行回数10回以内) 現在12路線	運行回数が10 回を超えるもの
<b>第3種生活路線</b> 現在0路線	

は補助対象路線です。上記以外に適用除外の「委託バス」「自主運行バス」があります。



▶お年寄りには欠かせない  
路線バス

が地域づくり、村おこしに取り組んでいるとき、その明かりが消えてしまうことは一大事でした。利用者が減ってきていることは事実ですが、お年寄りや子どもたちにはたいせつな足となっています。弱者や過疎地区を切捨てていくようなことは、あってはならないと思います。

現在は、委託バスという方式で、各世帯年間五千円を負担しながら存続していただいています。負担しているからといって、決してこれで安心というわけではなく、機会あるごとに「バスに乗る運動」をすすめています。これから若者がすすんで残っていく元気なまちにいくためには、ぜひとも路線バスは存続させていかなければならないと思っています。

表1. 生活路線バス  
運行維持市補助金の推移

昭和55年度	3,860,000円
56年度	3,254,000円
57年度	1,750,000円 (間引き運転実施)
58年度	1,709,000円 (間引き運転実施)
59年度	2,686,000円
60年度	5,743,000円
61年度	5,676,000円
62年度	8,579,000円
63年度	7,267,000円
平成元年度	12,421,000円 (2路線が第3種適用外となったため)

りました。しかし、児童や生徒、高齢者、無免許の人たちの通学、通院などに欠かせないのが公共交通機関なのです。現在、中学生においては、約三百五十五人(冬季含む)がバス通学をしています。引き続き路線バスを存続させていくには、まず利用していただくほかに何もないところまできています。公共交通機関の存続は、利用者だけの問題としてではなく、沿線地域全体の問題として、積極的に取り組まねばならない問題です。

市や県、国も生活路線の必要性を考え、これまでも最善の努力を続けてきました。一方、バスを運行する事業者側も、利用者の便宜を図りながら改善をすすめています。

これからも「公共交通機関を守る会」では、存続への活動を展開していきます。そして、市民の皆さんも存続運行の基本となる利用促進について、今一度認識を改め、その必要性を考えていただきたいと思います。

乗って 残そう 電車・バス



今後、路線バスはどうなっていくのでしょうか。

# 限界にきている路線バス

京福バス大野営業所長、山川奥則さんに、勝山管内における路線バスの現状などについてお話を伺いました。

バス経営自体が、難しいところになってきているとお聞きしていますか……。

昭和四十五年以降、非常に厳しい状況が続いています。

当社の県内路線バス事業にきざつても、今年決算で、七億から九億円の欠損金がでると思われまふ。そのうち、国や県、市当局からの補助が約三億円です。残り四、六億円は会社の持ち出しということになります。こうした状態が二十数年

年続いています。

特に、奥越など山間路線の存続には限界がきています。収入〇円という日がある路線がいくつもあります。

一民間企業で、これだけの欠損金を毎年補てんしていくことはむずかしいのが現状です。これも関連事業収入のカバーがあるからこそです。

企業努力もいろいろされていっていると思いますが……。

利用者のかたに快適に乗っていただくこと、今年度は勝山管内で新車の小型バス三台と中型バス一台を導入し、路線に合ったサービスに努めています。また、研修会や送迎用に路線バスを活用していただいています。待機しているバスを活用していただくことは、路線バスの収入にもプラスされます。

もっともつとサービスをしていきたいんですが、採算のとれない路線が多すぎるため、低下せざるをえないこともあります。

まず、地元の皆さんや行政側が「路線バス」の位置付けを明確にしていくことが必要だと思ひます。このままでいくと廃線もやむを得ないという路線が次々とでてきます。ほんとうに路線バスを必要とするならば、乗っていただく、利用していただくことが先決なんです。自分たちの路線バスを守っていくこととする盛り上がり期待しています。

地域全体で路線バスを守り育てていくこととする気持ちがわれわれにも大きな励みとなります。どうかよろしくお願ひします。

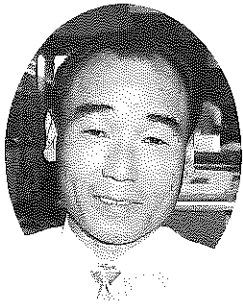

# 財政公表

# 平成元年度 決算の状況

実質一億七千万円の黒字

## ● 平成元年度一般会計状況

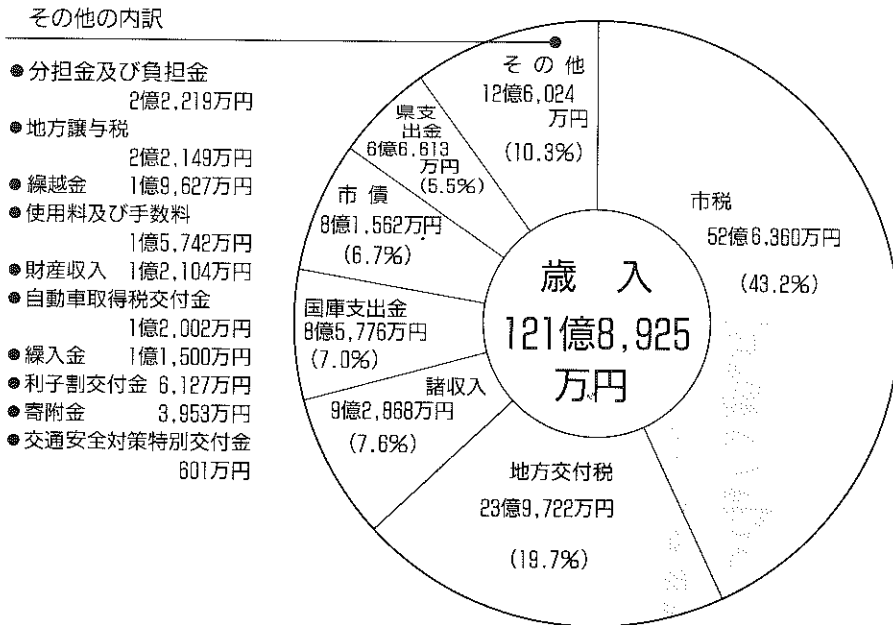

- その他の内訳
- 分担金及び負担金 2億2,218万円
  - 地方譲与税 2億2,149万円
  - 繰越金 1億9,627万円
  - 使用料及び手数料 1億5,742万円
  - 財産収入 1億2,104万円
  - 自動車取得税交付金 1億2,002万円
  - 繰入金 1億1,500万円
  - 利子割交付金 6,127万円
  - 寄附金 3,953万円
  - 交通安全対策特別交付金 601万円

歳出 118億5,803万円

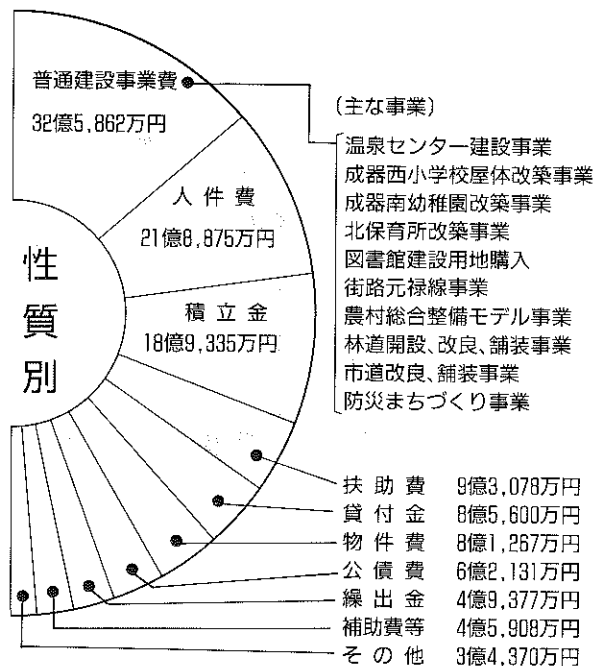
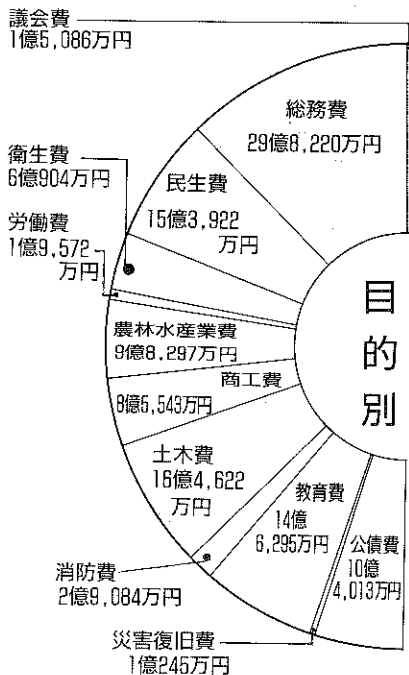

歳出面では、温泉センター建設費や成器西小学校体育館、成器南幼稚園、北保育所の改築など大規模事業を積極的に推進した結果、普

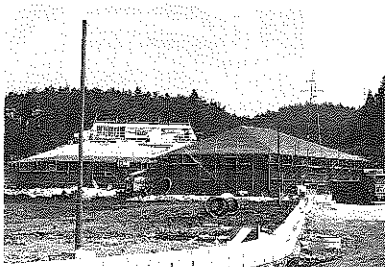

▲10月完成予定の温泉センター

前年度に比べ歳入で一六・三%、歳出で一五・三%の伸びとなりました。特に、歳入面での市税収入が、前年度比三四・八%の高い伸びとなっています。

市では、年二回、市の財政状況を公表しています。今回は、平成元年度の一般会計、特別会計の決算状況をお知らせします。

平成元年度一般会計の決算額は、歳入が一億八、九二五、〇三九万円、歳出一億八、八〇三、三三九万円でした。差し引きは、三億三、一二二万円。その内、翌年度の繰越財源一億六、〇八三万円を差し引いた一億七、〇三九万円が実質的な黒字となりました。

次ページにつづく

### 市有財産の状況

建物	11万2,808㎡
土地	
行政財産の土地	36万 4,862㎡
普通財産の土地(山林宅地など)	1,769万 8,375㎡
立木	4万3,655㎡
基金	
現金	36億7,095万円
土地	4,456㎡
その他	204万円
有価証券	4,887万円
出資金	1億 2,305万円
債権	1億 9,817万円

### ●市税の収入状況

52億6,360万円

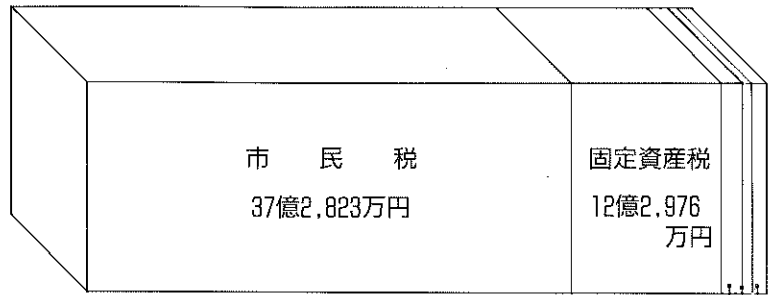

市民一人あたりの市税額は  
17万1,447円

都市計画税	1億4,302万円
たばこ税	9,976万円
軽自動車税	3,217万円
旧電気、たばこ消費税	2,884万円
入湯税	177万円
特別土地保有税	5万円

### ●一般会計市債残高の状況

55億1,731万円

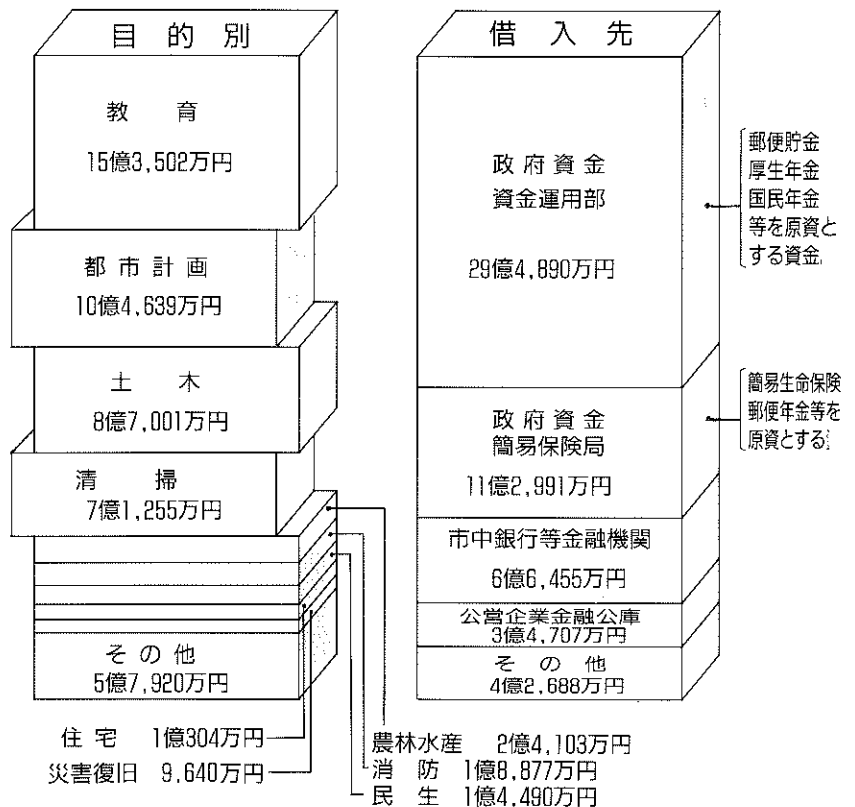

**ハルビの懸念**

通建設事業費が前年度比一三・六%の増となったほか、災害復旧事業費、積立金、繰出金などの伸びも高くなりました。市債(長期借入金)は、前年度比二五・八%増加し、年度末における借入残高五五億一、七三一万円となりました。普通会計(一般会計と市有林造成事業、育英資金の特別会計を合わせた会計)における公債費比率は八・九%(前年度一〇・三%)で、経常収支比率は五五・〇%でした。

公債費比率：地方債(借入金)をある程度活用することは必要ですが、あまり率が高くなると後年度負担となります。そこで、その限度をどこに求めるかを数字で示します。一般的に一五%以上になると危険信号といわれています。

経常収支比率：人件費や扶助費など経常経費に対し、市税、地方交付税などの経常的一般財源がどのくらい充当されているかを示す数字です。

低い数字ほど、財政に弾力性があるといえます。

平成元年度  
特別会計の決算状況

●会計別決算の状況

会計名	歳入決算額	歳出決算額	差し引き
市有林造成事業	5,939万円	5,865万円	74万円
育英資金	2,941万円	2,936万円	5万円
国民健康保険(事業勘定)	14億4,040万円	13億4,275万円	9,765万円
国民健康保険(鹿谷直診勘定)	1,317万円	1,317万円	0
老人保健	15億3,658万円	15億4,403万円	△745万円
都市計画土地区画整備事業	9,678万円	1億3,203万円	△3,525万円
下水道事業	12億5,145万円	12億7,940万円	△2,795万円
簡易水道事業	2億4,386万円	2億4,324万円	62万円
計	46億7,104万円	46億4,263万円	2,841万円

●特別会計 市債(借入金)の状況

会計名	現在高	借入先
市有林造成事業	1億2,821万円	農林漁業金融公庫
簡易水道事業	2億3,676万円	資金運用部、簡易保険局
下水道事業	73億943万円	資金運用部、簡易保険局、公営企業金融公庫
国民健康保険(鹿谷直診勘定)事業	900万円	資金運用部
計	76億8,340万円	

中部縦貫道の早期開通を決議

勝山で定期総会

予算などを決めました。中部縦貫自動車道は、北陸と関東を最短距離で結ぶとともに、沿線地域の総合開発を図っていくためにも極めて重要な路線といえます。さらに今年五月、「奥越高原リゾート構想」が国の承認を受け、今年冬には和泉村スキー場が、来年十二月には法恩寺山スキー場がオープンする予定になっており、本路線の整備は緊急課題となつてい

▲中部縦貫道総会で  
あいさつする今井市長



七月十二日、中部縦貫自動車道建設促進福井県協議会(会長：栗田福井県知事)の定期総会が、勝山ニューホテルで開催されました。総会には、栗田知事をはじめ、今井勝山市長ら関係市町村長、議会などから約百人が出席。平成元年度の事業・決算報告や二年度の事業計画、

全国戦没者追悼式

正午に黙とう

八月十五日、政府の主催で日本武道館において、全国戦没者追悼式が行われ、正午から一分間黙とうがささげられます。

当市においては、八月十五日の正午、消防署および各公民館のサイレンを吹鳴し、黙とうの時間をお知らせします。ご協力ください。

同協議会では、引き続き国など関係機関へ建設促進を働きかけていくことを決議しました。

国道416号整備促進

期成同盟会も総会

七月十七日、福井市織協ビルで期成同盟会の平成二年度定期総会が行われました。会長の本吉石川県議会議長のあいさつのもと、活動報告や予算などの審議がなされました。その中で勝山市側からは福井・勝山間の四車線化や石川県境の整備計画など今後の取り組みについての質問がなされました。それらに対し「県境の福井県側の交通不能期間は約二・二キロ、石川県側は約四キロあり、事業費もおよそ二百億円必要とされる。今後、国の力を借りながら整備促進を図っていきたい」との回答がありました。

国道416号は、福井市から勝山市を経て石川県小松市に至る最短距離コース。沿線には豊富な観光資源と森林資源があり、本路線の整備改良は、沿線市町村はもとより福井・石川両県の振興発展に必要不可欠です。

特に、県境付近の交通不能区間の早期解消などを関係機関へ要望していくことを決議しました。



# リゾート21

## ゴルフ場に関する環境保全協定書を締結

# 脱農薬が基本に

法恩寺山・芳野原リゾート開発のゴルフ場建設について、勝山市と法恩寺山リゾート地元対策協議会、開発主体の法恩寺山リゾート開発(株)の三者は、農薬規制などを盛り込んだ「ゴルフ場の建設及び運営に関する環境保全協定書」を締結しました。

調印式は、七月十三日教育福祉会館で行われ、地元対策協議会(植田作夫会長)から会長ら四人、市側から今井市長、山本助役、法恩寺山リゾート開発(株)から砺波清一取締役らが出席。ゴルフ場への農薬散布の規制など、第五章十四条からなる協定書に調印しました。これによって環境保全を重視したリゾート開発がすすめられます。

ゴルフ場は、芳野原台地西側の約六十八ヘクタールに十八ホール、パー七十二、全長六千三百メートルのコースを建設するものです。完成は、平成五年を目標としています。



▲地元および開発会社と協定書を交す今井市長

協定書では、「ゴルフ場の建設については、開発を最優先するのでなく自然環境や生活環境にじゅうぶん配慮しながら、自然と調和のとれた開発」を基本方針にしています。

《環境保全対策》  
環境保全および自然生態系を最優先にゴルフコースの設計・造成を行う。  
○現状の地形に合わせたコース設計。  
○ゴルフ場の残置森林、造成森林は四〇%以上確保する。  
○野鳥や小動物のための結実木を植栽する。

現地の土壌や気象条件に合ったものを使う。  
○建築物は、周囲の自然環境と調和したものとする。  
《防災対策》  
○ゴルフ場建設には、下流の土地や河川に支障のないよう排水計画をたて、適性な機能管理を行う。  
○造成工事での流出土砂の防止対策として、土堰堤(どえんてい)、沈砂池などを設置する。  
○排水路は、地下浸透防止構造を原則とする。  
《農薬》  
○造成および管理運営にあたっては、農薬依存からの脱却を図り、脱農薬を基本とする。  
○病虫害の発生などでやむをえず使用するときは、事業者

環境保全および自然生態系を最優先にゴルフコースの設計・造成を行う。  
○現状の地形に合わせたコース設計。  
○ゴルフ場の残置森林、造成森林は四〇%以上確保する。  
○野鳥や小動物のための結実木を植栽する。  
○調整池や水路を多く取り入れ、昆虫や水棲動物が息できる水辺環境をつくる。  
○草種選択や土壌改良資材の使用には、適性試験を行い、

法恩寺山・芳野原リゾート開発は、こうして地元のかたがたの理解によって合意が得られ、今後、保安林解除など許認可事務の申請に入り、遅くとも年内に工事着工したいとしています。

協定書に反した場合の措置を定める。  
ゴルフ場の環境保全対策に対する市民の理解を得るため、春、秋に一般開放日を設け、見学・散策の利用を図る。

### 小笠原入封三〇〇年

### 記念行事に向けて

③

## 小笠原流礼法

わが国の武家礼法には、古く鎌倉、室町時代に始まる吉良流、伊勢流、そして小笠原流の三つの礼法がありました。中でも小笠原流がもっとも広く用いられていました。それは主に戦国時代における弓術、騎射・乗馬の法でした。小笠原流の元祖、小笠原長清によってつくられた「小笠

原流武家故実諸作法」は、連綿と子孫に伝えられ、江戸時代に入っても諸大名の手本となっていました。礼法といえど小笠原流といわれるほどの盛況でした。

小笠原流は、一族直系の家が受け継ぐことになっていましたが、一つは小倉小笠原家が、そしてもう一つの流儀は、

わが勝山小笠原家に伝わりました。代々の藩主も、礼法の道に心がけました。

例えば、初代の貞信が定めた服喪の規定、二代目信辰が集成した「万葉之次第」「万葉取之次第」などは後世の規範となりました。万葉之次第には、儀式の作法や書状、連歌、生花、お茶など各般にわたって詳細な教程が述べられています。

現在、勝山市には明治中期に復刻された「日本礼式小笠原流要略 完」の版木が残っています。

# 話題を 追って

このコーナーは、市政および地域の話題などを紹介しています。皆さんのからの話題提供をお願いします。  
連絡は秘書広報課広報係  
88-1111内線225番へ。

## 地元企業をPR

### 高校生の職場見学会

来春就職希望している高校生たちが、七月十六日(月)と十七日(火)の二日間、地元企業を見学しました。参加したのは、勝山高校、勝山南高校、大野工業高校の三校から二百七人。  
最初、今井市長から「勝山は地元就職率が低い。地元にもすばらしい企業がたくさんある。じっくり見ていただき、就職決定の参考にしてほしい」とあいさつがありました。そのあと四班に分かれて、市内

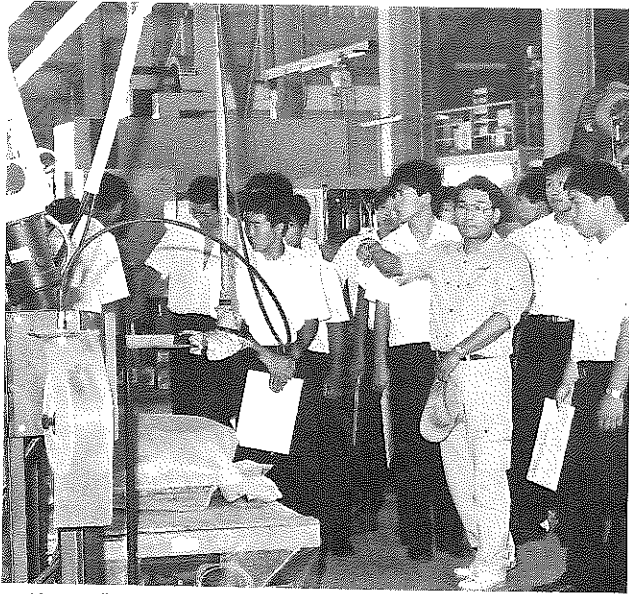

▲地元企業を見学する高校生

の繊維、縫製、電気、金属関係の十六企業を見学しました。それぞれの企業で担当者から会社概要の説明を受けたあと、工場内を見学しました。これまでに会社訪問した生徒は少なく、企業からの説明に熱心に耳を傾けていました。  
見学会終了後に行われたアンケート調査では、「就職選定の参考になった」、「地元にも大きな会社があることを知った」、「従業員の礼儀正しさに関心した」、「オートメーション化された工場内に驚いた」など多くの感想が寄せられました。また一方では、社会人として働くことへの厳しさなども実感したようです。

## 勝山南大橋

# 橋脚4基が完成

県が昨年から建設をすすめている「勝山南大橋」の橋台二基と橋脚四基が完成。遅羽町新道と高島を結ぶ全長二百七十三・五メートル、幅員九・七五メートルの橋の位置がはっきり分かるようになりました。  
今年度は、橋脚をもう一基つくり、鉄製の橋桁(げた)半分が架けられます。  
勝山南大橋は、大野市と勝山市の富農団地を結ぶ広域農道の一部として、昨年九月に着工。総事業費七億六千万円で平成四年度完成の予定です。

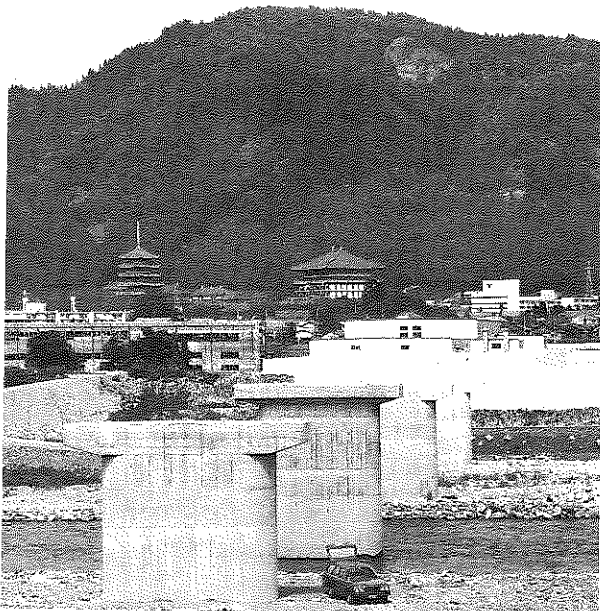

▲遅羽町側から望む



## 浄土寺川

### ミニ親水公園が

# 完成

中部学校前の浄土寺川右岸にミニ親水公園が完成しました。この公園は、右岸の約四十一メートル、広さ九十平方メートル。堤防から川面まで五段の階段と波型ブロック六段が設置され、川へ降りられるようになっていきます。川底も平帯で十五、六センチくらいになるよう整備されました。堤防には、コンクリート製の擬木ベンチ二基が置かれる予定です、散歩がてらに川と親しめるようになっていきます。  
この公園は、県勝山土木事務所が「もつと川と親しみ、河川愛護の気持ちを育ててもらおう」と、およそ六百五十万円をかけ完成させたものです。



▲幅2メートルの石畳道と大規模な空堀（写真右側）

## 平泉寺南谷坊院跡発掘調査

### 第二次調査始まる

# 城郭化の解明に期待

第二次発掘調査場所は、「中宮白山平泉寺境内古図」に描かれている「若宮八幡」の並びにあり、「玉泉坊」や「賢聖院」などがあつた付近と考えられています。

調査地約六百平方メートルには、すでに大規模な空堀や石畳道、僧坊跡、土塁などが確認されています。今後の調査によって、僧坊の存在した時期、城郭化遺構としての堀のつくられた時期などが解明できるものと期待しています。

この調査は、勝山市教育委員会が福井県朝倉氏遺跡資料館の指導を受け、昨年から五年計画で実施。最終的に、

国の史跡範囲を南谷坊院跡一帯まで拡大していきたい考えです。調査事業費は五百万円。現調査段階で、空堀は幅十メートル、長さ百メートル、深さ三メートルであること。

石畳の横道は幅二メートル、延長約六十メートルであること。僧坊跡は、間口約二十メートルであることが分かっています。

## 日本初の剣竜

# 「カツヤマケンリユウ」と命名



▲剣竜のとげの化石



三年前に北谷町で見つかった化石が、今年六月、横浜国立大学の長谷川義和教授によって、日本初の剣竜と呼ばれる恐竜化石であると確認されました。そして和名を「カツヤマケンリユウ」と命名されました。

恐竜の学名は、ステゴサウルス科に属し、中国で発見されているトウジャンゴサウルスに近い種類だそうです。

化石の部分は、背中の棘（とげ）と推測され、長さ六センチ、幅三センチの三角形で厚さは二センチあります。

今回の和名は、今井市長が名付け親となり、市（地）名をとって「カツヤマケンリユウ」と命名しました。

これで勝山市で確認された恐竜化石は八種類となりました。市では、発掘された場所を恐竜化石包合層として市の文化財に指定し、今後の研究のためにも保護・保存に努めていきます。

## 第三日曜日・家庭の日

### ふれあい体験記

# 家族をたいせつにする日

田中 美季さん（三室小六年）

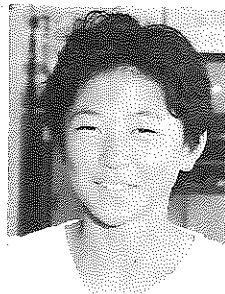

「家庭の日」は、前から知っていたんだけど、中身はよく分からなかった。もっと家族をたいせつにしようってことかな。わたしの家は、三人きょうだいの六人家族だけど、よく話し合ったり、掃除や畑仕事もいっしょにします。

でも学校のことや友だちのことを話すのは、やっぱりお母さん。わたしのいうことを親身になって聞いてくれるからです。今年の夏は、家族で白山登山の計画があるし、八月二十七日から四泊五日で、北前船航路体験学習に参加します。今からとても楽しみです。いろんな場所を見たり、たくさんの方たちをつくっていききたい。

「家庭の日」という、特別なことができなくても家族がみんな健康で明るいことがいけばんだと思います。

## 「家庭の日」推進テーマ

青少年室では、月ごとの「家庭の日」推進テーマを決めました。参考にして「家庭の日」を実践しましょう。

8月 祖先に感謝し郷土の歴史を知ろう

9月 お年寄りを敬い、お互いに思いやりの心を持つ



# 県婦人合唱祭に初参加

## コーラス講座「カトレア」

今月号は、勤労婦人センターのコーラス講座「カトレア」の皆さんをたずねました。今年から県婦人合唱連盟に加盟するなど、ますます張り切つていきます。



▲練習にも熱が入る「コーラス講座」の皆さん

勤労婦人センターに「コーラス講座」が始まったのは、昨年五月のこと。そして今年になってメンバーが十一人増え、三十二人となりました。ほとんどが市内の主婦の皆さんです。和気あいあいの中、暑さをものとせず、教室いっぱい美しいハーモニーが流れています。

六月に奥越で唯一福井県婦人合唱連盟(十七団体)に加盟し、十二月の県婦人合唱祭に初参加します。

練習会は、毎週水曜日の午前中二時間。指導は、石畝よしをさんと田鳥和子さんのお二人です。レパートリーは、女性二部合唱曲に編曲された童謡、唱歌、ポップス調の歌など四十曲ほどあります。

代表の笠松恵美子さんは、「今年は、県合唱祭にも参加することに、不安もあるが一回はりきっています。もう少し人数が増えると三部合唱ができるのに」とちよっぴ

り残念がっています。

これまでいちばんの思い出は「お年寄りの施設への慰問に行ったとき、とても喜んでいただき、こちらが感激してしまい涙で歌えなかったほど。ボランティア活動のすばらしさを知った」と話しています。

現在は、八月に行われる「かつやファミリーコンサート」に向け、練習にも一段と熱が入っています。このコンサートは、市内の合唱団や吹奏楽団の合同コンサートとなります。今年二回目です。「ぜひ、多くの市民の参加を」と呼びかけています。

### ファミリー

### コンサートのご案内

日時 8月26日(日)

午後2時から4時

会場 市民会館大ホール

入場料 無料

参加団体 市民合唱団「若鮎」

勝山童謡の会、勤労婦人センター「コーラス講座」、市民吹奏楽団「勝山ウインドアンサンブル」、中部中学校ブラスバンド部

## 郷土人物史 ⑤1

### 輝く功績

### 長谷川傳蔵

文久二年(一八六二年)勝山町下後の郡谷与八の四男として出生。名を末蔵(襲名で傳蔵)といった。

明治四年(一八七一年)、旧藩士松村皆右エ門に学び、同六年一月成器小学校に入學、九年十月卒業した。優秀な学力を買われ、翌年十月成器小学校訓導(教員)臨時雇となったが、十一年三月師範へ入學、十三年十二月卒業した。

翌年一月から、成器小学校訓導、十五年十二月には、前年開校した立石小学校訓導も兼務、翌年から明治二十三年一月に成器小学校へ着任するまで、他郡に在勤した。

この間の明治二十一年、沢の長谷川傳蔵の養子となった。

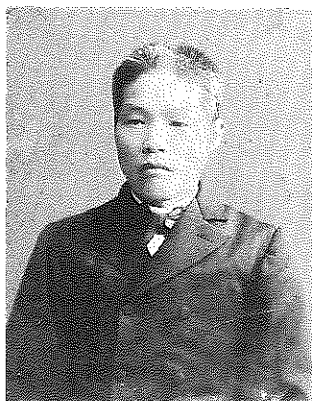

▲長谷川傳蔵

次回は花菱アチャコ

(市民文化財保護委員会 副委員長 石畝 弘之)

二十九年一月から四十一年五月まで、成器小学校長を勤め、同年男女校分立で男子校長となり、大正十一年六十一歳で三十九年間の教職を去った。

大正十年には、教え子により、巨大な功績碑が女子校門前に建立された。

成器校在任中、日清・日露の戦役、勝山の大火を経験、また校規や生徒手帳の制定、高等科男女別級創設、裁縫専修科の復活、王字紋の帽章制定、成器会設立、教授細目の更訂、児童(学年氏名)門標配布などを次々と実践した。

昭和十一年の立町二百五十年祭は、当時七十四歳の傳蔵が、町長へ提出した趣意書によって実現した。昭和十五年には、男女両校の現・元校長ら六人が、神明神社にある成器堂を教育記念館として保存の建議案を傳蔵が起草、町会へ提出し、三月の町会で満場一致で可決した。しかし、厳しい統制経済のもと立ち消えとなつてしまった。氏は昭和十九年、八十二歳で死去した。



# 市職員採用試験の案内

## 受付期間 九月十日～九月二十一日

平成二年度の勝山市職員採用候補者の試験を次のとおり行います。

《試験区分と採用予定人員》

- 事務……………五人
- 土木……………三人
- 建築……………一人
- 保母及び幼稚園教諭……………二人
- 保健婦……………一人

《受験資格》

- ① 昭和四十一年四月二日から同四十八年四月一日までに生まれた人。
- ② 日本国籍のない人や禁治産者、その他欠格事項該当者は受験できません。

《受付期間》

九月十日(月)から九月二十一日(金)までの十二日間。(日曜・祝日は除きます)

平日は、午前八時半から午後五時十五分まで。郵便の場合は、九月二十一日(金)消印有効です。

《申し込み方法》

受験希望者は、市役所秘書広報課交付の「申込書」に必要事項を記入の上、顔写真(無帽、六センチ四角、六カ月以内撮影のもの)をはって秘書広報課へ提出してください。郵便で「申込書」を請求する場合は、封筒の表に「職員

採用試験申込書請求」と朱書きし、〒九一〇勝山市元町一丁目一―一 勝山市役所秘書広報課あてへ送ってください。

その際、返信用封筒(六十円切手をはったもの)を必ず同封ください。

《第一次試験の日程》

日 時▼11月4日(日) 午前9時から

会場▼大野高等学校(大野市城町二の一四) 内容▼高校卒業程度的一般教養試験。

《第二次試験》

日程等は、第一次試験合格者に直接通知します。試験内容

容は、口述試験、作文、身体検査など。  
くわしくは、秘書広報課人事係(☎88-1111内線221番)へお問い合わせください。

## 若い力でふるさと創生

### 21世紀の起爆剤となる人材を求む。

勝山市

## 市育英資金

# 貸与生を募集

(下半期分)

- 《貸与額》  
主な貸与額例  
●私立高校(自宅通学) 月額二一、〇〇〇円  
●国・公立大学(自宅通学) 月額二二、〇〇〇円  
●私立短大(自宅外) 月額三七、〇〇〇円  
●私立大学(自宅外) 月額四一、〇〇〇円  
●大学院(博士課程) 月額七五、〇〇〇円
- 《受付期間》  
九月一日(土)から二十日(木)まで。
- 《申込先》  
市教育委員会庶務課 市民会館二階
- 《所得制限》  
貸与には所得制限がありません。家族構成などによって制限額が異なりますので、教育委員会庶務課(☎88-1111内線362番)へお問い合わせください。
- ③ 他に奨学金資金を受けて

## 大用水の断水について

次の期間、新・旧大用水は改修工事のため断水します。皆さんにはたいへん迷惑をおかけしますが、ご協力をお願いいたします。

- 旧大用水 9月1日～11月15日
- 新大用水 10月1日～12月10日

問い合わせは農務課(☎88-1111内線264番)へ。

## 第10回記念 奥越マラソン和泉大会 10月14日号砲

申し込みは9月14日(金)までに

主催：大野・勝山地区広域行政事務組合ほか  
開催日●10月14日(日)

午前8時30分受け付け

会場●九頭竜国民休養地 (和泉村角野)

種目

- <20キロ>  
一般男子の部(高校生除く)
- <10キロ>  
一般男子の部(高校生含む)  
一般女子の部(高校生含む)
- <5キロ>  
40歳以上男子の部  
30歳以上男子の部  
29歳以下男子の部(高校生を含む)  
一般女子の部(高校生を含む)  
中学男子の部
- <3キロ>  
50歳以上男子の部  
30歳以上女子の部  
中学女子の部  
小学生男子の部(5年・6年)  
小学生女子の部(5年・6年)
- <2キロ>  
ファミリーの部(小学生4年生以下の児童とその親)

参加料●小・中学生 400円、高校生 500円、一般1,000円、ファミリー1,000円(親子1組で)

申し込み方法●9月14日(金)までに、所定の申込書で参加料を添えて申し込んでください。「申込書」は、勝山市教育委員会体育課にあります。

問合せ先：市教委体育課 ☎88-1111 内線371番



### Information

市役所  
TEL88-1111(代)

## 児童扶養手当 特児手当 現況届の提出を

八月は、児童扶養手当および特別児童扶養手当の「現況届」提出日です。  
この届けは、受給者の児童養育状況を確認するための届けです。もし届け出がないと、手当が受けられなくなってしまうので、忘れずに提出してください。

〔提出日〕  
8月20日(月)、21日(火)  
午前9時から午後4時  
母子家庭等医療費  
受給資格申請書の提出も  
同じく八月は、母子家庭等医療費受給資格申請書の提出月です。この申請書は、国民健康保険、各種社会保険などの一部負担金を補助するために必要なものです。

ただし、児童扶養手当法による所得限度額内の人に限り、申請書の有効期間は、一年間です。必ず福祉事務所へ申請書を提出してください。

〔提出場所〕  
福祉事務所児童係  
教育福祉会館内  
☎88-1111 内線390

## 10月1日は 国勢調査

10月1日、全国一斉に5年に1度の国勢調査が行われます。日本に住んでいるすべての人が対象です。9月下旬に調査員が各世帯ごとに調査票を配布します。調査は22項目あります。皆さんのご協力をお願いします。



## 国勢調査

平成2年10月1日(月)  
問合せ先：国勢調査勝山市実施本部  
(企画開発課内)  
☎88-1111 内線237

## 高齢福祉年金 年金証書を 回収します

現在、高齢福祉年金を受けている人は、8月分の年金を受給してから「年金証書」(みどり色の国民年金証書)を市役所へ提出してください。これは毎年しなければならぬ手続きです。あなたが、引き続き高齢福祉年金を受けられるかどうかを審査し、次に受けられる一年間の金額を書き入れるためです。

市役所から回収の通知を送ります。勝山地区の人は市役所市民課窓口へ。勝山地区以外の人は、公民館へ指定の日時に提出してください。  
なお、特別証書が出ていますので、8月分の年金といっしょに受け取ってください。

## 社会保険 すべての法人事業所 が加入対象

昭和六十三年四月から、法人の会社や事業所で働く人(常勤役員も含む)はすべて、健康保険や厚生年金保険に加入することが義務づけられています。まだ加入していない事業所はすみやかに加入手続きをしてください。

問合せおよび相談所は  
福井社会保険事務所  
福井市手寄2-1-34  
☎0776-23-1002



## 初心者パソコン 教室

勝山南高校開放講座

次の日程で公開講座が開かれます。一度あなたもパソコンと親しんでみませんか。

対象▼一般市民  
期間▼9月1日(土)から12月1日(土)までの毎週

土曜日、10回。午後3時から6時。  
開講式は9月1日(土)  
午後2時30分から

定員▼40人(定員になりしだい締め切ります。)

受講料▼無料、教材費は実費  
申込先▼8月20日(月)までに  
勝山南高等学校(昭和町三丁目、☎88-0162)へ  
電話かハガキで申し込んでください。

## 農業セミナーに 参加を

奥越農業改良普及所

《対象者》

おおむね三十五歳以下の男女。定員二十五人。  
《会場》  
大野青年の家(大野市中野)

《講座内容》  
9月8日(土)  
「クイズに答えて物知りになろう」  
10月「輸入食品について」  
11月「手づくり食品にトライ」  
《締め切り》  
8月22日(水)までに、奥越農業改良普及所(☎65-1280)へ電話で申し込んでください。

## 恐竜の里夏まつり 巨大恐竜が出現!!

とき▼8月16日(木)

午後6時から

ところ▼さくら荘前広場  
(北谷町中尾)

内容▼恐竜展示コーナー、踊り大会、模擬店、全長四メートルのカツヤマリユウの模型など。  
◎市民の皆さんの参加をお待ちしています。  
問い合わせは、北谷公民館(☎83-1001)へ。

## 市民川柳

電算機 はげむ腕前 すばらしい  
矢部幸夫さん || 昭和町一  
還暦の 僕はパソコン アレルギ一  
諏訪芳郎さん || 立川町一  
(題は先月号表紙写真から)



# 青春 ing <46>

## 気配りの心で

永井 めぐみさん(20) 猪野毛屋

「サンフラワー花栄」勤務

県が募集した「若者の職場体験記」で、永井さんの作品が最優秀賞四点の中に選ばれました。

どんな内容の作品ですか。

「わたしは今、仕事がとても楽しいし、おもしろい」の手出しで、日ごろ考えていることを書きました。人にももちろん、花など植

今の職場は……

花屋さんの仕事は、母親に聞くと、幼稚園のころからなりたいといっていたとか。だからか、とても仕事を楽しんでいます。職場でもいつも明るく、大きなあいさつを心がけています。

もし時間があつたら、好きな庭園を見てあるきたいと思っています。

### 市内企業

## 求人情報

Information

市役所  
TEL88-1111(代)

平成2年7月16日現在

	職 種	求人数	年 齢	費 金	勤 務 先
1	職 布 工	男3人	15~55歳	150,000円 ~245,000	南方便機業場 本町1丁目
2	運 転 手	男5人	20~45	144,000 ~159,000	大日 運 輸 欄 野 口
3	販 売 員	男2人	18~45	110,000 ~200,000	勝 山 商 事 欄 沢町1丁目
4	宿 直	男1人	40~60	110,000 ~120,000	南メンテナンスナカムラ 郡町1丁目
5	生 産 要 員	女5人	20~45	110,000 ~120,000	欄福井高木製作所 下 高 島
6	店 員	女1人	25~50	103,000 ~130,000	欄トキヤ商店 本町1丁目
7	庶 糸 工	女2人	18~52	113,800 ~158,000	杉 平 燃 糸 家 北 新 在
8	巻取りおよび包装	女5人	18~55	97,500 ~105,500	欄セ イ フ 波 滝
9	家 具 製 造	女5人	18~40	120,000 ~140,000	協 栄 産 業 欄 旭町1丁目

くわしくはハローワーク勝山(大野公共職業安定所勝山出張所) ☎88-1286若しくは商工観光課・内線321番へ。

### 生活不用品情報

■譲ります(提供品)

美容洗顔器、こたつ、白黒小型テレビ、スノータイヤ、除湿機、50℃Cバイク、工場用クーラー

■譲ってください(希望品)

三輪車、小型テレビ、冷蔵庫、エレクトーン、ピアノ、石油ストーブ、工業用ミシン、四脚五歳女児用洋服、乳母ぐるま、ぶらさがり健康器、自転車、パソコン、折りたたみ卓球台、洗濯機、ベット、五月人形、CDラジカセ

連絡は、市消費者センター(企画開発課内・内線237番)へ。

### 新着図書案内



- 依万智著「涙」
- 田辺聖子著「霧ふかき宇治の恋(上・下)」 ● 星川清司著「小伝抄」 ● 水上勉著「山の暮れに(上・下)」 ● 群芳小著「無印結婚物語」
- 新潮社「時代小説の楽しみ(二)関八州の旅がらす(五)江戸市井図絵」
- 辻仁成著「クラウディ」
- 俵万智著「りんごの涙」
- 村上龍著「すべての男は消耗品である」 ● 藤本義一著「わがガラクタ博物館」
- 桂文珍「落語的学問のすすめ」 ● 美空ひばり著「川の流れるように」 ● 田村絵著「いきいき老青春」 ● 水上勉
- 灰谷健次郎共著「いのちの小さな声を聴け」 ● 飯沼新著「十四歳の証言」
- NHK取材班著「人間は何を食べてきたか(アジア、太平洋編上・下)」 ● イアン・トーマス著「ハーブの育て方65種」 ● 古川敏子著「誰でもらくらく子供服と小物のリフォーム」 ● 川木淳著「おばあちゃんのおしゃれマニュアル」
- 久徳重盛著「新母原病」
- 仲井斌著「ドイツが一つになる」 ● 西独ボンからの報告」
- BBCイギリス放送編「ほくの町は戦場だった」

ザ・本 市立図書館

### 市立図書館

#### 伝言板

8月のおはなしでてこい  
— 絵本の読み聞かせ会 —

と き 8月18日(土)  
午後2時から3時  
と ころ 教育福祉会館3階

● 幼児については、必ず保護者がお連れください。

図書館の開館日…平日と第2・4日曜日、午前9時から午後5時(土曜日は正午まで)  
☎88-1111内線327番

# 市民カレンダー '90 8/15(水)~9/18(火)

15水	心配ごと相談 10:00~12:00 教育福祉会館 人権・行政・交通事故相談 10:00~15:00 教育福祉会館	2日	第36回市民軟式庭球大会 8:00 市営庭球場
16木	村岡山ちようちん登山 19:00 村岡小集合	3月	
17金	結婚相談 10:00~15:00 教育福祉会館	4火	
18土	サンブラザ杯綱引き大会 18:00~ 市営体育館	5水	心配ごと相談 10:00~15:00 教育福祉会館 (弁護士による法律相談併設) 老人介護講習会 13:30 勤労婦人センター
19日	家庭の日	6木	
20月		7金	結婚相談 10:00~15:00 教育福祉会館
21火		8土	市役所土曜閉庁 献 血 10:00~15:00 サンブラザ前
22水	心配ごと相談 10:00~12:00 教育福祉会館 社会保険相談 10:00~15:00 勝山商工会館 老人介護講習会 13:30 勤労婦人センター	9日	
23木	機能訓練事業 13:30~16:00 教育福祉会館	10月	
24金	1歳半児健康診査(元年、2月生まれ) 13:00~14:00 教育福祉会館 3歳児健康診査(62、8月生まれ) 13:00~14:00 勝山保健所	11火	
25土	市役所土曜閉庁	12水	心配ごと相談 10:00~12:00 教育福祉会館 老人介護講習会 9:00 勤労婦人センター
26日	第36回市民野球競技会 8:30 弁天グラウンド	13木	機能訓練事業 13:30~16:00 教育福祉会館
27月	青少年水泳記録会 13:30 勝山海洋センター 8月22日までに体育課へ	14金	
28火		15土	
29水	心配ごと相談 10:00~12:00 教育福祉会館 老人介護講習会 13:30 勤労婦人センター	16日	家庭の日
30木		17月	
31金	献 血 10:00~15:00 北陸製薬猪野口工場	18火	第21回地区対抗相撲大会 13:30 神明神社境内
9/1土	勝山市表彰式 10:00 教育福祉会館		

市役所 ☎88-1111 / 火災の問い合わせ (テープ 吹き込み) ☎88-5100

### 日曜給油当番

- 8月19日(日) 市農協(中央)、笹木石油(長山)、酒井商店(元町) 三谷石油(勝山)
- 8月26日(日) 勝山商事(小舟渡)、酒井商店(大仏前)、大勝石油(昭和町)、竹内石油(勝山)
- 9月2日(日) 酒井商店(伊波)、市農協(南)、勝山商事(沢)、大勝石油(滝波)
- 9月9日(日) 大勝石油(バイパス)、市農協(北)、酒井商店(芳野)、勝山商事(滝波)
- 9月16日(日) 市農協(中央)、笹木石油(長山)、酒井商店(元町) 三谷石油(勝山) ( ) 内は給油所名

### 休日救急当番医

- 8月19日(日) 佐々木胃腸科医院 ☎87-2616
  - 8月26日(日) 西野産婦人科医院 ☎87-1661
  - 9月2日(日) 竹下中央内科医院 ☎88-1121
  - 9月9日(日) 木下病院 ☎87-3333
  - 9月15日(土) 池田医院 ☎87-2135
  - 9月16日(日) 深谷病院 ☎88-0359
- 診療時間は午前9時から午後5時までです。  
問い合わせは、市消防署 ☎88-0400へ。

発行 福井県勝山市 編集 秘書広 住所 福井県勝山市元町二丁目一ノ一 電話(〇七七)八八一二二二(代)

### 人口の動き

(7月1日現在の住民基本台帳による)

男	14,848人	(前月比 +6人)
女	15,777人	(前月比 +5人)
計	30,625人	(前月比 +11人)
	7,721世帯	(前月比 +4)

▼7月号の小笠原公の記事中「お天主」とあるのは「お天守」の誤りでした。訂正しておわびします。

▼今年の夏は異常なくらいの暑さ。そんな中、高校生諸君のがんばりはすごいです。インタハイでの勝高バド、山岳の活躍。そして、お隣りの大野高校が甲子園初出場。ご健闘を祈ります▼生活路線バスを特集。好材料が何一つないのが現状のようです。空気を運ぶだけのバスにはいけない。そんな思いで取材にあたりました。常に廃線という二文字がちらつき、何とかみんなで守り育てていきたい気持ちでいっぱいです。

### 編集後記

市県民税 第二期分 納期限は8月31日金 です。