

生き生き

勝山人

勝山左義長まつりで

シスター



  
広報

かつやま

'91

3/14

No.424

3

発行 福井県勝山市 編集 秘書広報課  
〒911 福井県勝山市元町1丁目1-1  
TEL 0779-88-1111 FAX 88-1119

写真で見る

# 勝山左義長まつり

今年の勝山左義長まつりは、二月二十三日(土)、二十四日(日)の二日間、旧町内の十二区で行われました。大雪警報が発令される荒模様の一週間でしたが、本町や後町など目抜き通りには、十二基の左義長櫓(やぐら)が立ち、

町中に軽快な太鼓とおはやしのリズム、大きくこだましました。悪天候にもかかわらず、雪国の奇景一見見ようと市内外から約三万人(主催者調べ)の人数がありました。



▲雪空を焦がすどんど焼き

24日、午後10時、まつりの最後を飾る「どんど焼き」が弁天河原で行われました。御神火によって14の御神体に火が放たれると、周囲から大きな歓声があがり、大勢の人たちが今年1年の五穀豊じょうと鎮火を祈りました。



妙技

▲二十四日の午前中は、子どもはやしコンクールが行われ、十二地区の子ども会が参加。降りしきる雪の中、大人にまげじと見事なバチさばきを披露しました。

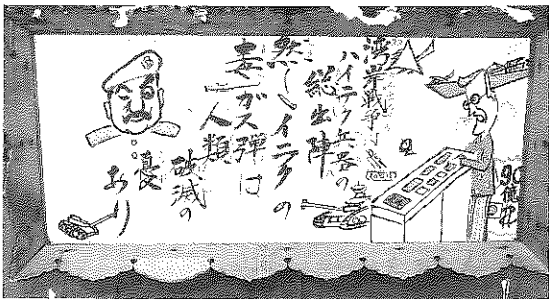

▲左義長にも湾岸戦争

軒々に下げられた世相風刺行燈にも、湾岸危機を題材とした作品が目立ちました。衛星放送の生中継も湾岸特集で放映が延期になるハプニングもありました。



## 左義長まつり 各コンクールの結果

(いずれも審査順)

### 第38回作りものコンクール

- ▽下後 勝山商工会議所会頭賞
- ▽下袋田 優秀賞
- △上袋田 優秀賞
- ▽中後 (社) 勝山観光協会会長賞
- ▽上郡 市長賞
- ▽立川 福井新聞社賞
- ▽沢 市議会議長賞
- ▽芳野 勝山地区区長会長賞
- ▽富田 優秀賞
- ▽下長淵 優秀賞

### 第7回行燈コンクール

- ▽下後 中日新聞社賞
- ▽下袋田 優秀賞
- ▽上袋田 市長賞
- ▽中後 優秀賞
- ▽上後 優秀賞
- ▽上郡 勝山商工会議所会頭賞
- ▽立川 市議会議長賞
- ▽沢 優秀賞
- ▽芳野 勝山地区区長会長賞
- ▽白絹番 傘川柳会長賞
- ▽上長淵 (社) 勝山観光協会会長賞

### 第21回子どもはやしコンクール

- ▽元町二 商工会議所会頭賞
- ▽沢 福井テレビ社賞
- ▽芳野 勝山地区区長会長賞
- ▽下長淵 市議会議長賞
- ▽上長淵 青年会議所理事長賞
- ▽下後 観光協会会長賞
- ▽下袋田 子供会育成連絡協議会会長賞
- ▽上袋田 市連合婦人会会長賞
- ▽中後 優秀賞
- ▽上後 中日新聞社賞
- ▽上郡 左義長はやし保存会会長賞
- ▽立川 市長賞





▲押し絵通りが復活

上郡区で、昔なつかしい押し絵通りがおよそ60年ぶりに復活し、押し絵やぐらや高張りが建ち並びました。また、地区の婦人による押し絵教室も開かれ、これからも傳承していきたい技です。

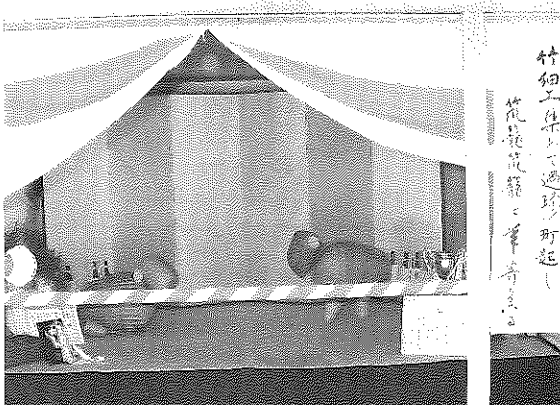

▲そうけで千支

左義長の名物「作りもの」あくまで生活用具で表現する「こだわり」を感じます。写真は、市長賞の上郡区の作品。

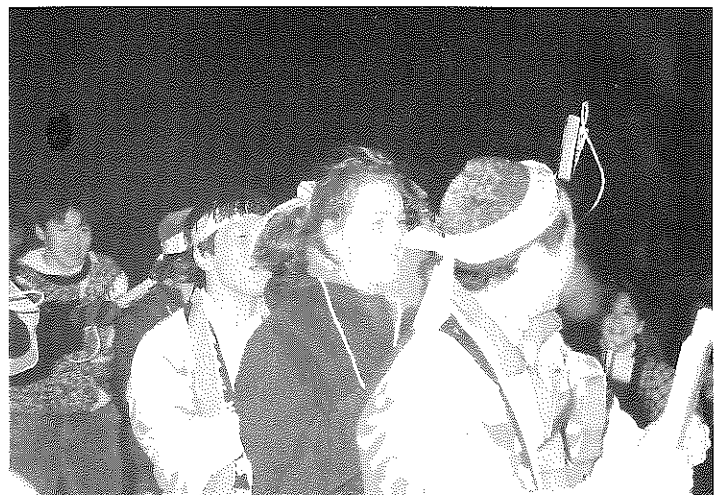

▲踊らにヤソソソ

見る祭から、参加する祭に。すっかり名物となった「左義長踊り」観客を巻き込んだ踊りの輪が幾重にもできました。



◀雪かきで始まった左義長

一晩にドント積もった雪。やぐらを開けるにも、まず雪かきから。「こんな年知らんわ」と思わずグチもです。

四月は「土地月間」 国土庁

地価公示価格

土地取り引きの目安

四月は「土地月間」です。四月一日には国土庁から平成三年の地価公示が発表されます。

地価公示は、都市部や都市計画区域内で標準的な使用方をしている土地を選んで、これらの地価について適正な水準を公表しようというものです。公表した地価水準は、土地を売買する際の目安として広く利用できます。

市内に十カ所を選定

市内には、標準地（地価公示（三方所）と基準地（地価調査）七カ所が設けられています。これらの土地は、国土庁の不動産鑑定委員会が不動産鑑定士に評価を求め、それを審査し、調整したのち地価公示されます。地価公示価格は、一月一日現在の価格ですので、

その後の地価動向を考慮する必要があります。

市役所で閲覧できます

地価公示価格や地価調査価格は、市役所企画開発課で閲覧できます。土地の売買をする場合、一つの「モノサシ」となります。有効にご利用ください。

一定面積以上の土地取り引きには届け出を

届け出の必要な土地

国土利用計画法では、一定面積以上の土地を取り引きする場合は、あらかじめ県知事に届けるよう定めています。土地の投機的取り引きや地価の高騰を抑制し、乱開発などを未然に防ぐためです。土地取り引きをされる人は、じゅうぶんに注意してください。

必要な土地

次のような一定面積以上の土地を売買や譲渡する場合は、事前に届け出が必要です。

《届け出が必要な土地》

- ①監視区域（県で定めている）
  - ②その他の土地
    - (イ)市街化区域
    - .....二〇〇〇㎡以上
    - (ロ)市街化区域を除く都市計画区域
    - .....五、〇〇〇㎡以上
    - (ハ)都市計画区域以外の区域
    - .....一〇、〇〇〇㎡以上
- 土地取り引きに関する問い合わせは、企画開発課（☎88-1111内線233番）へ。

平成2年観光白書から 年間84万1,200人 (10.0%増)

平泉寺白山神社

平成二年の観光客入り込み状況がまとまりました。（市商工観光課調べ）観光客総数は、八十四万一千二百人、前年に比べて七万九千八百人増えました。消費額は、全体で約五千八百万円増の九億二千九百八万二千円となりました。このように観光客数および消費額は、前年に比べ若干増えていますが、以前横ばいの状況にあります。主な観光地別では、次のようになっています。

越前大仏とその周辺

前年に比べ三万九百人増の十六万八千二百人が訪れました。拝観入場者数は横ばいですが、イベントへの参加者が増えています。特に三周年記念行事に四万八千人、大恐竜展に一万人が訪れました。

加越国境

前年に比べ千九百人増の四万四千九百人とほぼ横ばいの状況です。加越国境には東山いこいの森、取立山の水パシヨウ探勝、広域基幹林道法恩寺線などに訪れた観光客数を含んでいます。取立山には年々県外・市外からの行楽者が増える傾向にあります。

宿泊客は 増加傾向

居住別では、県内客が五十三万七千四百人で全体の六三・九%を占め、残りの三十万三千八百人が関西、中京、北陸方面からの県外客となっています。宿泊客数は、前年に比べ七千人増の三百万人と、全体に占める割合では少しずつ増える傾向にあります。今後「滞在型観光都市」を目指し、その受け皿となる観光施設の充実に努めていく必要があります。

雁が原スキー場旅行村

暖冬続きで、スキー客は伸びず前年に比べ四万三千二百人増の七万二千三百人にとどまりました。雁が原青少年旅行村は、四千六百人が訪れていますが夏場のキャンプ利用

平成2年 観光ベスト5

《観光地別》	
①平泉寺・白山神社	300,000人
②越前大仏とその周辺	168,200人
③雁が原(スキー・旅行村)	72,300人
④加越国境(東山いこいの森含む)	44,900人
⑤九頭竜川(鮎つり)	23,000人
《行事・まつり》	
①左義長まつり	65,000人
②越前大仏イベント	48,000人
③夏まつり	35,000人
④年の市	25,000人
⑤神明神社祭礼	15,000人

者が減少気味です。

# 掛金は100円安くなって 500円に



## 交通災害共済に

## 家族そろって加入を

平成三年度の市町村交通災害共済の加入申し込み時期となりました。共済期間は、四月一日から一年間です。三年度から掛金が百円安くなり、年間一人五百円。災害見舞金の方は、一部増額されました。

交通災害共済制度のあらまは次のとおりです。

### ★災害見舞金は……

1等級、2等級(1)を除く全ての等級の見舞金下表のとおり改正されました。

表1		(新)	(旧)
1 等級	死 亡	100万円	100万円
2 等級	(1) 自動車損害賠償保障法施行令別表の等級区分第1級の各号に掲げる後遺障害に該当するもの	100万円	100万円
	(2) 自動車損害賠償保障法施行令別表の等級区分第2級から第4級までの各号に掲げる後遺障害に該当するもの	80万円	50万円
3 等級	1年以上の治療を要する傷害で、入院60日を含む実治療日数180日以上のもの	40万円	30万円
4 等級	6月以上の治療を要する傷害で、入院30日を含む実治療日数90日以上のもの	20万円	15万円
5 等級	3月以上の治療を要する傷害で、入院7日を含む実治療日数45日以上のもの	10万円	8万円
6 等級	2月以上の治療を要する傷害で、実治療日数30日以上のもの	7万円	6万円
7 等級	1月以上の治療を要する傷害で、実治療日数7日以上のもの	5万円	4万円
8 等級	1週間以上の治療を要する傷害	2万円	1万5千円

### ● 加入申し込みは

「加入申込書」は、各区分、町内会長さんを通じて配布させていただきます。共済掛金は一人年額五百円です。

### ● 共済期間

共済期間は、四月一日から翌年の三月三十一日までです。

四月一日以降に加入した場合、受け付け日の翌日から三月三十一日までとなります。  
② 共済期間の途中に県外へ転出すると、その日に資格が消滅します。共済掛金は返還されません。

しかし、再び県内の市町村(福井市は除く)に転入した場合、は、残りの期間が有効となります。

③ 今年三月三十一日までに県外へ転出(住民登録を移す)することが決まっている人は、申し込みをしないでください。県内の市町村へ転出する場合は、転出先の市町村で加入申し込みをしてください。

### ● 対象となる交通事故

日本国内において、交通機関の運行に伴う接触、衝突、転落、そのほかの事故による人の死傷が対象となります。

歩行中に転んで負傷した場合は対象となりませんが、走ってきた自動車を避けようとしてケガをしたとか、自動車からの落下物でケガをした場合は対象となります。

ただし、自殺、または故意による場合は対象となりませんし、飲酒、無免許運転、重大な過失がある場合も対象とならないことがあります。

### 平成2年度

## 見舞金支払いは72件

三月現在、勝山市交通災害共済の加入者数は、二万八百五十二人(加入率六八・〇%)です。

掛金額千二百五十一万一千二百円に対し、見舞金の支払額は七百三十七万五千円(一月末現在)。内訳は、一等級四件、三等級一件、四等級五件、五等級四件、六等級十三件、七等級二十二件、八等級二十三件の合計七十二件です。前年同期に比べ十七件二百五十七万五千円増えました。

### ● 交通事故にあったら

すぐに最寄りの警察署に届けて現場の調査を受けてください。自損事故の場合も、必ず警察に届けて事故証明書をもらってください。

### ● 災害見舞金は

表1を参照してください。

### ● 見舞金請求に必要な書類

#### ① 「請求書」および「医師の診断書」(請求書用紙は市民課にあります)

② 「交通事故証明書」

③ 「交付申請は郵便局振替窓口で。警察に無届けのため、証明書がとれないときは、それに代わる書類(現認証明書)を提出していただきます。その場合、目撃者の氏名、住所を確

### 《交通遺児援助一時金》

交通災害共済加入者である父または、母が交通事故で死亡した場合、その遺児に対し一時金として一人につき二十五万円が支給されます。

見舞金請求書の提出など交通災害共済制度についての問い合わせは市民課(☎88-1111内線292番)へ。

合、目撃者の氏名、住所を確



# 住みよい 福祉のまちづくり 事業

勝山市では、本年度から三カ年計画で「住みよい福祉のまちづくり事業」に取り組んでいます。

この事業は、障害者のかたがたが住みよい社会こそが、お年寄りなども含め、すべての人にとって住みよい社会であるという考えをもとにしています。事業の大きな柱として、

- 生活環境改善
  - 福祉サービス
  - 啓発普及の三つがあります。三年度、四年度においても関係者の皆さんからご意見をいただきながら事業をすすめていきます。
- 本年度の事業は次のとおりです。

## 生活環境改善事業

### 教育福祉会館など

### 施設の整備

- 一階大ホール横に車イス用のスロープ出入口を設置します。
- 点字による館内の案内板
- 福祉事務所に車イス用の低カウンターを設置します。

- 機能回復訓練に使う各種の機器を備えていきます。
- 目の不自由なかたへの誘導ブロック横に車止めを設置します。

## 福祉サービス事業

- 心身障害児(者)ふれあいバスの実施
- 貸出し用福祉機器の充実
- 介護用車イス(七台)、車イス(七台)、エアーマット(十台)の購入

## 啓発普及事業

- 啓発用横断幕の設置
- 啓発用リーフレットの作成

## 福祉制度の利用を

心やかなだの不自由なかたに対し、相談、指導、援護を行うために、次のような制度があります。

- 手帳の交付(身体障害者手帳・療育手帳)
  - 自立更生のための施設入所、通所
  - 障害基礎年金
  - 特別児童扶養手当
  - 障害児福祉手当
  - 特別障害者手当
  - 重度心身障害者福祉手当
  - 心身障害者ショートステイ
  - 福祉タクシー券の発行
  - リフト付きバスの運行
  - 温泉センターなどの割引券の発行
  - 機能回復訓練の実施
  - 所得税、住民税の控除
- (次のページへ続く)





- 自動車税、自動車取得税の免除
- 生活福祉資金の貸付け
- 難病見舞金の支給

そのほか身体障害児(者)に対して

- 補装具の交付、修理(車イス、杖、義足、補聴器など)
- 日常生活用具の給付(特殊ベットなど)
- 更生医療の給付
- 重度障害者入浴サービス
- NHK受信料の減免
- JR運賃の割り引き

いずれの制度も、障害の程度、種類、所得制限などの諸要件があります。制度についてのくわしいことは福祉事務所(☎88-1111・内線383番)までお問い合わせください。



▲活動する「手話サークル」

### 障害者関係団体やボランティアサークルが活動しています

勝山市肢体障害者協会

代表 安居 守定

(事務局) 松山一二 ☎89-2864

勝山市視力障害者協会

代表 田部をちる

(事務局) 安岡勉三 ☎87-1911

勝山市心身障害者育成会

代表 水上 幸次 ☎88-3061

★リラの会 中途障害者の親睦、リハビリを通して社会復帰を目指す

★ふれあいの部屋 障害者のボランティアのふれあいサロン

★障害者水墨画教室 障害者とボランティアの生きがいの場

★障害者生け花教室「つぼみの会」 障害者とボランティアの生きがいの場

★視力障害者生け花教室 目の不自由な人たちに

よる生け花

★「はぎの会」 障害者用の介護服などを作るボランティアグループ

★朗読ボランティア「ゆいあい」 目の不自由な人たちのために「声の広報」などを吹き込むグループ



▶障害者生け花教室で



▲共に歩もう愛の広場

★拡大写本ボランティア「水芭蕉」 目の不自由な人たちのために拡大写本を作成するグループ

★手話サークル「ともしび」 耳の不自由な人とのふれあいサークル

★精神衛生ボランティア 精神障害者のデイケアを考える

★介護者の会「四季の会」 寝たきり、痴呆性のお年寄りをかかえる家族の会

このような社会人ボランティアグループやサークルのほか、日赤奉仕団、民生委員協議会など多くの市民の人がボランティア活

動に参加しています。

ボランティアに参加したい人、またボランティアを依頼したい人は、勝山ボランティアセンター(☎88-1111・内線391番)へご連絡ください。



▲発足に向け打合せをする準備委員会のメンバー

世界的な恐竜のまちづくりをすすめていこうと、民間レベルでの研究グループ「勝山恐竜研究会」が近く発足します。今月は、その仕掛け人となった発足準備委員会をたずねました。

発足準備委員会（荒井由泰座長）は、昨年十二月に第一回の会合が持たれ、以後研究会の目的や意義、性格付けが検討されてきました。そして三月、いよいよ正式発足を迎えます。発起人として集まっているのは、市内のまちづくりグループや青年会議所、青年団、観光協会などからの代表者ら十人余りです。

恐竜研究会の大きな位置付けとして、「恐竜に関する調査研究と人材の育成、世界に通用する恐竜の里の実現に寄与していく」というものです。同研究会には、学術研究主体の「調査研究部会」と恐竜を通じての地域起こしを探る「恐竜の里づくり部会」の二部会が設置されます。

当面は研究会の普及啓もうを重点に置いた活動がすすめられ、まず恐竜への関心を高めようとするために、子ども対象の「夏休み恐竜教室」や一般対象の「恐竜セミナー」「研究視察」などの計画案があります。こうした事業を行う中で、手取層恐竜サミットとか恐竜姉妹都市の締結なども検討し、幅広い人的交流を図っていくとしています。

準備委員会の座長を務める荒井さんは「具体的な事業や役員構成などは、今度の総会で決まるが、一人でも多くの市民のかたに関心を持ってもらいたい。ぜひ参加していただきたい。恐竜研究会をみんなの力で育てていきたい」と話しています。

恐竜研究会の発足式は、三月二十一日、午後二時から勝山商工会館で行われます。



# 世界に通用する恐竜の里

## 勝山恐竜研究会

### 郷土人物史 ⑤⑧

#### 漢詩・俳諧に卓絶

#### 小笠原 信房

小笠原信房は、二代藩主信辰の二男として、享保十八年（一七三三）二月十一日に生まれた。延享二年（一七四五）わずか十三歳で信胤の後を継いで五代藩主となった。

また、信房は板屋巴文に師事して俳諧も学んでいた。巴文の古稀の寿筵（長命を祝う会）に、信房が巴文に贈った賀詞が今も板屋旅館に残っている。

柳と諧ともに 田田と書かれている。巴文もまた、信房が藩主の重職を長教へ譲ったとき、その労苦を思う詞と句を差し上げていた。

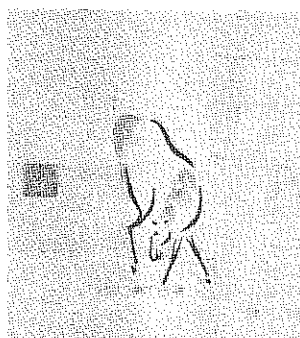

▲信房の「馬図」

委員 黒田 悌三  
次回は小笠原信成



# 話題を 追って

このコーナーは、市政および地域の話題などを紹介しています。皆さんからの話題提供をお願いします。  
連絡は秘書広報課広報係 ☎ 88-1111 内線225番へ。



▲記念通信をする今井市長ら

二月十八日(月)、ニューメディアコミュニケーション(NMC)思想の一端として、パソコン通信の実験ネットが開

局しました。市役所に置いた基地局から全国に向けて勝山の観光やイベント・宿泊案内、物産などの情報をパソコン通信で発信していくものです。

開局式は地場産業センターで行われ、今井市長や荒井由二NMC構想推進協議会長ら関係者約八十人が出席。今井市長らが、パソコンを使って記念通信を行いました。

## 観光・物産情報を発信 パソコン 実験ネット開局 NMC構想

実験通信では、二十人のモニターによって、今後の改善策などを提案していただきながら、情報の充実を図っていきます。最終的には、第三セクター方式による情報センターの設置を目指していきます。



## おかゆ攻めに悲鳴

### 北山の観音さんのおすすめ

遅羽町北山地区に伝わる民俗行事「観音さんのおすすめ」が、二月二十日(水)、当番宿の長谷川博さん宅で行われました。

午後九時、いよいよ「おすすめ」の始まりです。若者たちが炊き上がったばかりのおかゆを「観音さんのおすすめ」とはやしながらかきまわります。次々とお代わりさせられ、しまいは茶碗を持って逃げ出す一幕もあり、夜遅くまで歓声が上がっていました。

## 気分は「利休」

### 小学生の茶道教室

二月十五日、村岡小学校の六年生が、村岡町茶の湯クラブ(笠川豊子会長)の皆さんから、お茶のもてなしを受けました。

この日、村岡公民館に午前

と午後の二班に分かれて七十九人が参加。はじめに笠川さんから、あいさつの仕方、正しい正座の仕方などの礼儀作法や茶道の作法を教わったあと、会員たちによってたてられた抹茶を味わいました。

この催しは、茶の湯クラブの好意で、中学校入学を前にして、茶道を通して礼儀作法を学んでもらおうと五年前から続けられています。ちよつぱり緊張気味でしたが、心のこもったもてなしをじゅうぶに楽しんでいた。

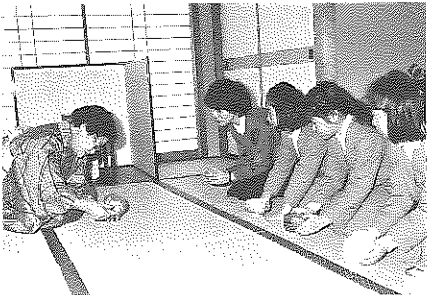

## 社会福祉にと 五百万円

### 誘致企業の川村産業

高島工業団地にある搬送機械メーカー、川村産業(株)(本社今庄町、川村哲社長)から市に「社会福祉に役立てて欲しい」と五百万円の寄付がありました。(昨年十二月)市では、この寄付金を社会福祉事業基金に横立て、各種福祉活動に活用していきます。川村産業は、一昨年の十月に操業開始し、地元採用者四十人で、テーブルリフトなどの搬送機械を製造・販売しています。

## 今年も

### ニッコリ

### お面さんまつり

市指定民俗文化財の「滝波のお面さんまつり」が二月十一日(月)、そして「谷のお面さんまつり」が十六日(土)に、それぞれの区長宅で行われました。

平泉寺ゆかりの面が、滝波に三面、谷に四面あり、毎年区民にご開帳されています。お面の表情で、その年の農産物の豊作不作を占うならわしがあり、訪れた区民たちは「今年もニッコリされておるわ」と盛んにのぞき込んでいました。

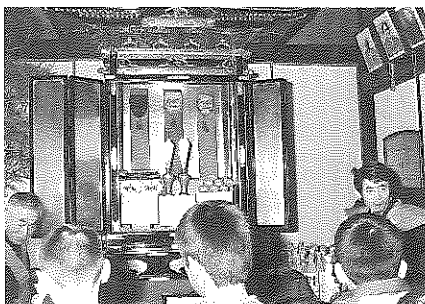

▶滝波のお面さんまつり

# 犬の登録と予防注射

犬は何も言いませんが...

# 飼い主の義務です

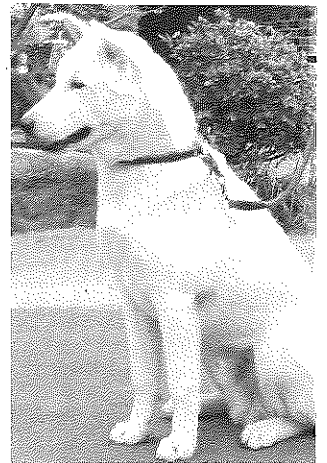

平成3年度狂犬病予防注射日程表

月日	地区名	実施場所	時間	
4月1日 (月)	勝山地区	元日本たばこ産業櫛 勝山出張所跡地	午前 9:15~10:45	
		旭町2丁目区民会館前	〃 11:00~12:00	
		勝山保健所前	午後 1:10~2:10	
4月2日 (火)	平泉寺地区	大渡集落生活改善センター前	午前 9:00~9:30	
		岩ヶ野バス停前	〃 9:40~10:00	
		農協平泉寺支所前	〃 10:15~10:50	
	勝山地区	浄願寺前	午前11:00~11:50	
		片瀬第2公園	午後 1:40~1:40	
	村岡地区	浄土寺バス停前	午後 1:50~2:10	
村岡公民館前		〃 2:20~3:30		
4月3日 (水)	北谷地区	小原分校前	午前 9:30~9:50	
		北谷公民館前	〃 10:10~10:30	
	野向地区	北野津又公民館前	午前10:50~11:10	
		野向公民館前	〃 11:20~12:00	
	荒土地区	荒土公民館前	午後 1:40~2:00	
		吉原理容所前	〃 2:10~2:40	
		新保公民館兼道場前	〃 2:50~3:00	
	勝山地区	勝山警察署前	午後 3:10~3:40	
4月4日 (木)	鹿谷地区	矢戸口バス停前	午前 9:30~9:50	
		山内牧場バス停前	〃 10:00~10:20	
		西長バス停前	〃 10:30~11:00	
		鹿谷公民館前	〃 11:10~11:40	
		松明商店前	午後 1:10~1:40	
		保田農業開発センター前	〃 1:50~2:20	
勝山地区	勝山土木事務所前	午後 2:30~3:00		
4月5日 (金)	北郷地区	新町スーパー佐吉前	午前 9:30~10:00	
		北郷公民館前	〃 10:00~10:40	
		北郷織物工業組合前	〃 10:50~11:20	
		坂東島会館前	〃 11:30~12:00	
		猪野瀬公民館前	午後 1:20~2:10	
勝山地区	市民会館前	〃 2:10~3:20		
4月6日 (土)	勝山地区	勤労青少年体育センター前	午前 9:10~9:50	
		遅羽地区	農協遅羽支所前	午前10:00~10:30
			遅羽農村生活環境改善センター前	〃 10:40~11:10

内 訳

畜犬登録手数料 二、一〇〇円  
鑑札済票手数料 四八〇円  
予防注射料金 二六二四〇円

問合わせは勝山保健所  
(☎88-10359) 若しくは  
保健衛生課(☎88-1111  
内線304番)へ。

鑑札、注射済票をつけていない犬は不法飼育犬とみなし捕獲されます。また、福井県条例で放し飼いを禁止しており、違反者には八千円以下の罰金が課せられます。勝手に

一頭につき  
四、八二〇円

《料 金》

飼い犬の登録と狂犬病予防注射を左記の日程で実施します。生後九十日以上の子犬を飼っている人は、忘れずに最寄りの会場を受けてください。

《お願い》

★ 当日印鑑と料金、畜犬手帳を忘れずにご持参ください。  
★ ひも、くさり、首輪の点検、危険な犬には口かせをするなど事故防止に努めてください。

あとを絶たない犬の放し飼い

違反者は罰金ですよ

犬の放し飼いやかみつき、便の不始末など、犬への苦情はあとを絶ちません。特に、夜間における放し飼いが多くなっています。

犬を捨てた場合も同様に処罰されます。飼えなくなった場合は、必ず保健所へ連絡してください。  
不用犬の相談や放し飼いの苦情などは勝山保健所へ。

犬の散歩には  
フンの後始末

みんなが迷惑しています。犬を散歩させる場合、必ずシヤベルや袋を用意して後始末するよう心がけてください。

無料

交通事故  
ご相談

●電話のご相談もお受けします  
☎0776-22-3282(直通)

相談日：月曜から金曜午前9時半~午後4時40分  
◎専門の相談員が親身になってご相談に応じます  
◎弁護士相談日：毎月第2第4火曜日午後1時~4時

社団法人日本損害保険協会

福井自動車保険請求相談センター

福井市中央3-6-2 安田火災福井ビル6階 福井調査事務所内 ☎0776-21-2466

Information

市役所  
TEL 88-1111(代)

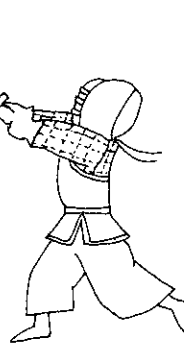

# スポーツ少年団 団員募集

平成3年度スポーツ少年団の団員を募集します。

現在、市内には十のスポーツ少年団が活動し、スポーツや野外活動を通して健全な青少年育成が図られています。申し込み方法などは、次のとおりです。

## 《申し込み方法》

各スポーツ少年団や学校にある「入団申込書」で申し込

んでください。申込書は、学校を通じて市教育委員会へ提出されます。

## 《注意》

- 保護者の同意が必要です。
- 原則として二つ以上の少年団には入れません。
- 申し込みは3月23日(土)までにしてください。

## 平成3年度スポーツ少年団一覧 勝山市教育委員会・勝山市スポーツ少年団

少年団名	対象	連絡先・敬称略
勝山剣道スポーツ少年団	市内の全小学校2年生以上	朝井 直正(本町1) ☎87-2643
成器西スポーツ少年団	成器西小学校校下4年生以上の男女 種目はソフトボール、卓球、バドミントン	松井 登(芳野町2) ☎88-2366
勝山成器スポーツ少年団	市内小学校3年生以上の男子 種目は野球	杉本三千男(元町2) ☎88-3318 松田 敏男(元町3) ☎88-3322
村岡バドミントンスポーツ少年団	村岡小学校校下4年生以上の男女 種目はバドミントン	松浦 謙吉(郡町1) ☎87-0348
成器南サッカースポーツ少年団	成器南小学校校下2年生以上の男女	荒井 誠(旭町2) ☎88-1856 上山富士夫(元町3) ☎88-0038
勝山バレーボールスポーツ少年団	市内全小学校3年生以上の男女	阿部 牧子(本町2) ☎87-0112
勝山卓球スポーツ少年団	市内全小学校4年生以上の男女	松浦 進(旭町2) ☎87-1653
荒土柔道スポーツ少年団	荒土小学校および周辺の全学年男女	中村 貞男(細野) ☎89-2818 荒土公民館 ☎89-2117
むろこソフトボールスポーツ少年団	村岡小学校4年生以上の男	林 松治(郡町1) ☎88-3183
野向スポーツ少年団	野向小学校および周辺の全学年男女	西出 健一(聖丸) ☎88-0980

くわしくは教育委員会体育課(☎88-1111・内線371番)若しくは各スポーツ少年団の連絡先へお問い合わせください。

## 若者の地元就職を促進

# 奨励金三十万円を支給

勝山市と地元事業所で昨年十月に発足させた「地元事業所就職奨励金制度」が、三月一日からスタートしました。適用期間は、平成五年十一月三十日までに就職した人です。要綱は次のとおりです。

### 【交付対象者】

市内の事業所(適用除外の事業所もあります)に就職した学卒者(25歳以下)。  
市外からのリターン者(35歳以下)

### 【交付対象要件】

○負担金を納める事業所に就職していること。

新しい国民健康保険証(一般はうす水色、退職者はさくら色)および老人保健の健康手帳(医療受給者証)を三月末までに被保険者あてに郵送します。

## ●国民健康保険証 ●老人保健・健康手帳 4月1日更新します

古い保険証と老人保健の健康手帳は、四月中に市役所保健衛生課若しくは最寄りの公民館へお返しください。  
問い合わせは保健衛生課国民健康保険係(☎88-1111内線301番)へ。

- 同一事業所に一年以上継続して勤めていること。
- 雇用保険の被保険者。
- 職業安定所紹介による就職

### 【奨励金の額】

一人につき三十万円。就職後一年を経過した五月および十一月に交付します。

### 【交付手続き】

就職した日から六十日以内に所定の資格認定申請を、事業所を経由して勝山市長に提出してください。

くわしくは商工観光課(☎88-1111)までお問い合わせください。

## 高校・定時課程への 聴講生を 募集

県内高校の「聴講制度」は、広く一般県民を対象に実施されています。

希望する高校の定時制課程の中から選んで聴講できます。

### 《聴講期間》

四月から学年末の三月までの一年間。

### 《聴講生の資格》

中学校卒業年齢相当以上で、申し込み先の校長から認められた人。

### 《聴講できる高校》

勝山市には次の二校あります。

### ●夜間定時制(夜間に授業を行います)

勝山高校普通科 (☎88-0200)

●昼間一部定時制(週の前半または後半の三日間の昼間に授業を行います)

勝山南高校普通科 (☎88-0162)

### 《申込期間》

四月一日(月)から二十二日(月)まで。

### 《聴講の手続き》

くわしくは希望する高校で説明を受けてください。



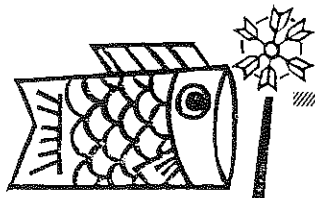

# 「鯉のぼり」を再び大空に

目標まであと百匹余りに

これまでお知らせしているとおり、市では各家庭に眠っている、「鯉のぼり」を再び5月の空に泳がす計画をしています。

皆さんのご協力で、目標まであと100匹余りとなりました。目標は300匹です。ご協力ください。

## 《申し込み締め切り》

3月31日(月)

## 《申込先》

商工観光課観光係

## 《イベント》

5月の「子どもの日」の前後20日間、九頭竜川弁天緑地で一斉に掲げます。

皆さんからの「鯉のぼり」は、市で保管・管理していきます。

くわしくは商工観光課

(☎88-1111 内線322)へ。

## Information

市役所

TEL88-1111(代)

### 地域の楽しい遊び場 児童センター 入所案内

地域の子どもたちが気軽に、そして自由に遊べる施設が児童センターです。

各児童センターには、専任の児童厚生員が常勤し、遊びの指導、文化活動、体力づくりなどを通して健全な余暇活動を推進しています。

対象児童  
○登録児童 家族の人が勤めなどで、下校後も留守とな

る家庭の児童(小学一年から三年生)

### 《登録の受け付け》

3月22日(金)までに福祉事務所若しくは各児童センターへ申し込んでください。

○一般児童 自由に来館し、厚生員やほかの友だちと楽しく遊びたい児童。運動不足や運動嫌いを解消させたいという児童。

(登録申請はいりません)  
該当施設 下記表のとおり  
開館時間 正午から午後六時まで。

費用 無料。ただし、行事などで多少の実費が必要です。

くわしくは福祉事務所児童係(☎88-1111 内線385番)か各児童センターへ。

### ●市内にある児童センター

北児童センター	芳野町2丁目2-40	☎88-1586
南児童センター	元町2丁目17-25	☎87-0920
西児童センター	村岡町滝波46-34	☎87-2254
北郷児童センター	北郷町坂東29-1	☎89-2469
鹿谷児童センター	鹿谷町本郷46-8-1	☎89-3266

### リズム運動教室 受講生を募集

日程 4月3日(水)から  
毎週水曜日  
午後7時から9時

会場 教育福祉会館ホール  
指導 県レクリエーション

協会指導員および市協会員  
内容

●リズム運動を楽しむ  
(4~6月)

●民謡を踊る(7~9月)  
●パーティに踊る(10~12月)  
●冬を楽しむ(1~3月)

受講料 年間4,000円  
申込先 教育委員会体育課  
(☎88-1111 内線371)

締め切り 3月22日(金)  
当日会場でも受け付けます。

### 無料「登記・法律 相談所」を開設

四月一日は「表示登記の日」です。福井県土地家屋調査士会と司法書士会では、次の日程で無料登記法律相談所を開設します。相談は無料です。お気軽にお出かけください。

日時 4月1日(月)  
午前10時から午後4時  
会場 勝山商工会館

### 《相談内容》

○建物の新築、増築、土地の合筆、分筆、地目変更、不動産の表示に関すること。  
○土地、建物の売買、贈与、相続不動産の権利に関すること。

○法人の設立や変更の登記に関すること。

○地代や家賃の供託に関することなど。

### 国民年金だより

## 国民年金保険料

4月から 月額9,000円に

国民年金保険料は、四月から六百円引き上げられ月額九千円となります。

年金制度は「世代と世代の助け合い」といわれるように、若い世代がお年寄りを支え、その若い世代が年をとったと

きに、また次の世代が支えていくという仕組みになっています。

高齢化社会がすすむ中、年金受給者の増加や年金額の引き上げに伴い、その財源となる保険料を引き上げる必要があります。皆さんのご理解とご協力をお願いします。

●便利でお得な「前納制度」をご利用ください

国民年金保険料を一カ月前納すると、保険料の割り引きがあります。前納の納付書は、納付書綴りのいちばん上についています。

前納できる期限は四月三十日(火)までです。前納した場合の保険料は、表1のとおりです。

●国民年金保険料を納め忘れのないように

もし、保険料の納め忘れがありますと、将来年金を受けられなくなります。

●国民年金保険料は、口座振替で納めることができます

口座振替は、ご利用の金融機関へ申し込んでください。くわしくは市民課年金係(☎88-1111 内線294番)へ。

●表1

納付区分	毎月納付の場合	前納した場合	割り引き額
定額保険料	@9,000×12 108,000円	105,390円	2,610円
定額保険料 + 付加保険料	@9,400×12 112,800円	110,070円	2,730円



日刊福井提供写真

# 青春 ing

<52>

## 県中学女子スキートのトップ 全国大会で十二位

木村律子さん 栄町二丁目(中部中学校三年)

競技スキーは「小学四年のとき、二つ上の兄の練習についていったのが最初」だそうです。以来、すっかりスキーのとりこになってしまい、小学を通じて県内に敵なしの実力者です。

二月に北海道で行われた全中スキー大会では、回転十二位、大回転三十位と、福井県

### 市内企業

## 求人情報

Information

市役所  
TEL88-1111(代)

平成3年2月12日現在

職 種	求人数	年 齢	賃 金	事業所・勤務地
1 自動機オペレーター	男3人	18~35歳	180,000円 ~240,000	南岩佐電機製作所 滝波町
2 セールス営業員	男2人	20~35	150,000 ~190,000	和田金物 榑町
3 厨房ユニット製造工	男5人	16~45	130,000 ~230,000	黒田工業 業田
4 運 転 手	男3人	20~30	149,000 ~159,000	大日運輸 猪野
5 電 工	男2人	18~50	130,000 ~300,000	榑松山電設 旭
6 ミア シン 掛 け アイロン 掛 け	女10人	15~48	110,500 ~137,500	鳥山縫元 製町
7 ア イ ロ ン 工	女3人	30~50	100,000 ~110,000	ファブリックモード 郡
8 縫 製 工	女2人	~30	110,000 ~113,000	榑 幸 上 高 和島
9 縫 製 工	女10人	18~40	113,000 ~133,000	勝山被服 滝波
10 縫製オペレーター	女5人	18~45	115,000 ~140,000	北 陽 芳野

くわしくはハローワーク勝山(大野公共職業安定所勝山出張所)  
(☎88-1286) 若しくは商工観光課・内線321番へ。

### 生活不用品情報

■譲ります(提供品)  
白黒小型テレビ、足踏みオルガン、ミシン、電気ストーブ、子供用イス、三輪車、ひな人形、ベビーたんす、子ども用学習机、婦人用コート。  
■譲ってください(希望品)  
テレビ、洗濯機、石油ストーブ、ピアノ、パソコン、ワープロ、CDラジカセ、卓球台、四~五歳用女児洋服、男児自転車、ベット(二段、シングル)、本棚、応接セット、簡易水中ポンプ、手押し車、除湿機、50ccバイク、乳母車。  
問合せ先は、勝山市消費者センター(☎88-1111代)

で初の十位台に入るといふ快挙を成しとげました。

「向こうは雪質もゲレンデコンディションも全く違うが、慣れればとても滑りやすかった。十位台が目標だったので満足だが、もっと果敢に攻めるスキーをしたい」と話しています。

当面の目標は「長野でのアジア選手権(24日)と群馬でのJYOオリンピック大会(26日)でも、納得いくレースをしていきたい」ときっぱり。

一年のうち半分近くがスキー漬けの生活ですが、高校へ進学してもスキーが中心となりそうです。二健闘祈ります。

### 税務だより

## 軽自動車の廃車および所有者変更の手続き

軽自動車・バイクにかかる税金(軽自動車税)は、毎年四月一日現在の所有者に課税されます。

また、所有者がすでに亡くなっており、ほかの市町村に転出された人の名義のままになっている場合、事故が起きたときなどに混乱するおそれがあります。異動があったときは、すみやかに手続きを行ってください。

軽自動車税は、月割課税でなく年課税のため、四月二日以降に廃車や所有者変更されても税金は還付されません。

くわしくは税務課(☎88-1111内線276)へ。

## '91勝山青年祭 "お待ちどうさま春"

日 時 ●3月24日(日)  
PM1:00~5:00  
会 場 ●教育福祉会館大ホール

《日 程》  
PM1:20~3:30 各青年団体の舞台発表  
市内6団体が参加  
3:30~5:30 シンポジウム  
テーマ「勝山の若者に明日はあるのか」  
○作家 水城 雄さんの講演  
○パネルディスカッションなど  
教育福祉会館1階ロビーで、各青年団体による活動展示発表をします。  
市民の皆さんも多数おいでください。  
問合せ先は教育委員会生涯学習課  
☎88-1111内線368

### 市民川柳

(先月号の表紙写真から)

薬(わら)仕事やさしい母を思いだす  
黒田広治さん 沢町二  
教わる見縄少しずつ延びていく  
永井はるさん 昭和町一  
ふる里の技を受け継ぐ村の子等  
矢部幸夫さん 昭和町三  
伝承の薬の作業も三世代  
久保 実さん 沢町二

# 市民カレンダー '91 3/20(水)～4/16(火)

20水	心配ごと相談 10:00～15:00 教育福祉会館 人権、行政、交通事故相談 10:00～15:00 教育福祉会館 社会保険相談 10:00～15:00 勝山商工会館	3水	心配ごと相談 10:00～15:00 教育福祉会館 (弁護士による法律相談併設) リズム運動教室開講 19:00 教育福祉会館
21木	春分の日 恐竜研究会発足記念講演会 15:00 勝山商工会館 (入場無料)	4木	機能訓練事業 13:00～16:00 教育福祉会館
22金	1歳半児健康診査 (H元.9月生まれ) 教育福祉会館 13:00～ 3歳児健康診査 (S63.3月生まれ) 勝山保健所 13:00～	5金	結婚相談 10:00～15:00 教育福祉会館
23土	市役所土曜閉庁	6土	
24日	91勝山青年祭 13:00～17:30 教育福祉会館	7日	統一地方選挙投票日
25月		8月	
26火		9火	献血 10:00～15:00 勝山サンプラザ前
27水	心配ごと相談 10:00～12:00 教育福祉会館	10水	心配ごと相談 10:00～12:00 教育福祉会館
28木	機能訓練事業 13:30～16:00 教育福祉会館	11木	機能訓練事業 13:00～16:00 教育福祉会館
29金	県議選告示	12金	
30土		13土	市役所土曜閉庁 春季消防総合訓練 8:00 元町1丁目周辺 「走りやんこ」 10:00 本町～長山公園
31日		14日	
1/1月	入学式 交通安全帽贈呈式 無料登記・法律相談 10:00～16:00 勝山商工会館 狂犬病予防注射 ～6日 (詳細は10ページ)	15月	
2火		16火	

市役所 ☎88-1111 / 火災の問い合わせ (テープ吹き込み) ☎88-5100

### 日曜給油当番

- 3月21日(木) 勝山商事(小舟渡)、酒井商店(大仏前)、  
春分の日 大勝石油(昭和町)、竹内石油(勝山)
  - 3月24日(日) 酒井商店(伊波)、市農協(中央)、勝山商事(沢)、  
大勝石油(滝波)
  - 3月31日(日) 大勝石油(バイパス)、市農協(北)、酒井商店(芳野)、  
勝山商事(滝波)
  - 4月7日(日) 市農協(南)、笹木石油(長山)、酒井商店(元町)、  
三谷石油(勝山)
  - 4月14日(日) 勝山商事(小舟渡)、酒井商店(大仏前)、  
大勝石油(昭和町)、竹内石油(勝山)
- ( )内は給油所名

### 休日救急当番医

- 3月21日(木) 勝山病院 ☎88-0350
  - 3月24日(日) 埴川医院 ☎89-1035
  - 3月31日(日) 勝山病院 ☎88-0350
  - 4月7日(日) 勝山病院 ☎88-0350
  - 4月14日(日) 深谷病院 ☎88-0011
- 診療時間は午前9時から午後5時までです。  
市消防署 ☎88-0400 へお問い合わせください。

### 人口の動き

(2月1日現在の住民基本台帳による)

男	14,797人	(前月比)
女	15,752人	(前月比)
計	30,549人	(前月比)
	7,726世帯	(前月比)

▼吹雪の中での左義長が終わった途端、春の気配が感じられるようになりました。まさに春を呼ぶまつりとなりました。まつり関係者はもちろん、報道関係者の皆さんもご苦労されました。

▼新年度予算案が今定例市議会(13/25)で審議されています。四月号で予算特集を組みます。▼広報紙に市民の皆さんがどんどん参加できるコーナーなど、一部紙面改編に向け準備をすすめています。早い時期に実施できればと思います。ですが、ご意見をお寄せください。

### 編集後記

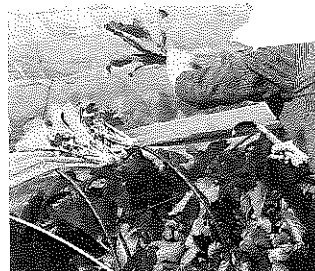

勝山水菜の出荷