



自慢できる
美しい川・まちに

6月は環境月間。今年も福井県中部中生徒会(545人)では、学校近くの浄土寺川やその周辺で、防草の草刈りや空き缶・ゴミ拾いを実施しました。(6月5日)



広報

かつやま

'91

6/13

№.427

6

発行 福井県勝山市 編集 秘書広報課
〒911 福井県勝山市元町1丁目1-1
TEL 0779-88-1111 FAX 88-1119

金のかからない政治・選挙

8月4日は

市議会議員選挙

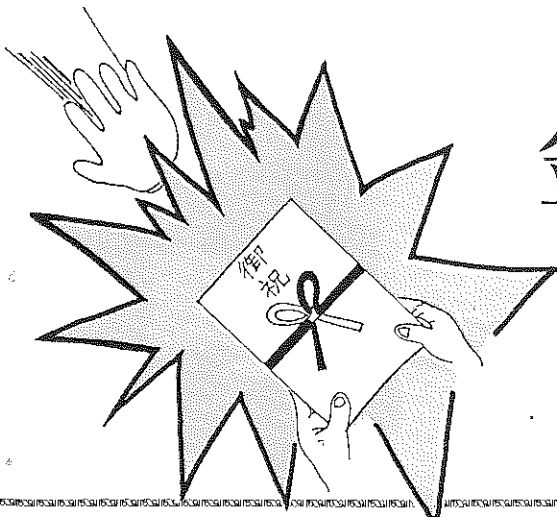

勝山市選挙管理委員会(笠川警委員長)は、八月三十一日に任期満了となる市議会議員の選挙を七月二十八日(日)に告示、八月四日(日)に投票、開票と決めました。

また、農業委員の選挙日程を八月十一日(日)告示、同十八日(日)投票、開票

1 政治家(候補者、候補者となろうとする人および現に公職にある人)が、選挙区内の人に対して寄付をすることは、いかなる名義であっても禁止されています。

次のものを除きすべて罰則の対象となり処罰されます。

◎ 政党や親族に対するものや政治教育集会に関する必要やむを得ない実費の補償。

◎ 政治家本人が自ら出席する結婚披露宴における祝儀や葬式、通夜における香典。

(ただし、選挙に関してなされた場合や通夜一般の社交の程度を超えている場合は処罰されません。)

政治家以外の人が、政治家名義の寄付をすることも罰則をもって禁止されます。

また、政治学習集会に関する実費の補償のうち、食事や食事代の提供も禁止され、罰則の対象となります。

2 有権者が、政治家を威迫したり、政治家の当選または被選挙権を失わせる目的で寄付の勧誘や要求をすると処罰されます。

政治家名義の寄付を求めると禁止され、威迫して求めると処罰されます。

とししました。

このように、夏にはわたしたちにとって身近な選挙が行われます。明るく公正な政治・選挙を推進していくために、わたしたちも次の寄付行為の禁止など、ルールを守っていきましょう。

Q&A

Q1 政治家が、町内のお祭りに寄付したり、各種の会合にお酒を差し入れると処罰されることになるのですか？

A 処罰されません。処罰されずとも公民権(選挙権、被選挙権)停止の対象となります。

Q2 政治家が出席を予定している結婚披露宴の祝儀を事前に相手方(選挙区内にある人)に届けることはどうですか？

A 政治家本人が自ら出席し、その場において出すことになりませんので、処罰されません。

Q3 選挙区内において行う純粋な政治学習会で、政治家が昼食時に弁当を出すことはどうですか？またお茶やお菓子を出してもよいでしょうか？

A 弁当を出すことは罰則をもって禁止されますが、湯茶や通常用いられる程度の菓子は出しても差し支えありません。

Q4 後援会の会長が、選挙区内にある人に対して政治家を名義人とする祝儀を出すことはできますか？

A 罰則をもって禁止されます。

Q5 町内会の役員が町内の人たち全員に祭りの寄付を募る場合、町内の

三ない運動の励行

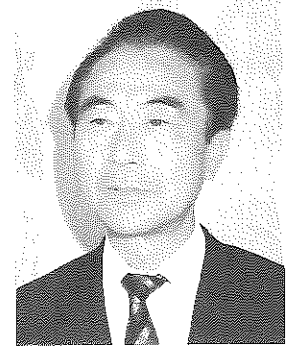

八月四日は、わたしたちにとって最も身近な選挙であります市議会議員の選挙が執行されます。選挙は、わたしたちが直接政治に参加できるたいせつな機会であります。そのため選挙はきれいに公正になされなければなりません。

金のかからない選挙、きれいな選挙の実現のため、平成二年二月一日に公職選挙法の改正がなされており、勝山市明るい選挙推進協議会では、選挙の際はもちろんのこと、常日ごろから「明るい選挙の実現」に向けていろいろな啓発活動を行っています。

候補者はもちろん、市民一人ひとりがルールを守り、「贈らない」「求めない」「受け取らない」の三ない運動を心がけ「明るくきれいな選挙」を実現しましょう。

勝山市明るい選挙推進協議会
会長 川崎 昇



祭りなどへの寄付は求めない 受け取らない

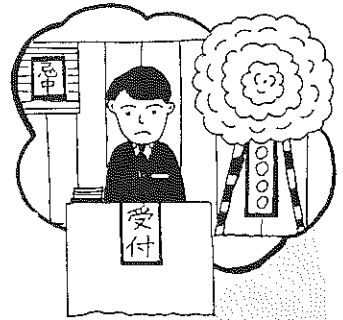

葬式の花輪や香典は親族に対してする場合などを除き贈らない

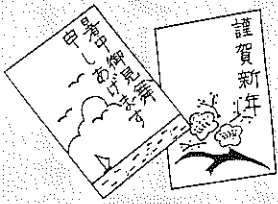

政治家は 自筆以外のあいさつ状は禁止

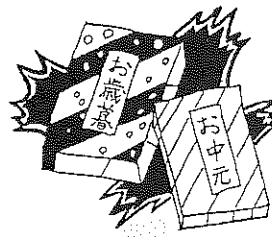

お歳暮やお中元

4

政治家や後援団体(いわゆる後援会)が選挙区内の人に對するあいさつを目的として、新聞、雑誌、テレビ、ラジオなどにより、有料の広告(いわゆる名刺広告など)を出す処罰されます。

政治家や後援団体に対し、あいさつ

A はがきの内容が、議会報告に時候のあいさつを付け加えた程度のものであれば、禁止される時候のあいさつ状には当たらないと考えられます。

Q2 はがきで議会報告をする際、時候のあいさつ(例、暑中見舞い申し上げます)を書くことも禁止されていますか？

A 自筆によるものとは認められませんが、できません。

Q&A

Q1 答礼のため、印刷した暑中見舞状に政治家が署名したものを選挙区内の人に出すことはできますか？

A 単に事実を通知する死亡広告は、差し支えありませんが、会葬お礼の広告は、あいさつを目的とする広告に当たりますので、罰則をもって禁止されます。

3

政治家は、選挙区内の人に對し、答礼のための自筆によるものを除き、年賀状、暑中見舞状などの時候のあいさつ状(電報なども含まれます)を出すことは禁止されています。

A 政治家に對しても寄付を求めることはできませんか？

できません。この場合、政治家を威迫して寄付を求めた場合は処罰されます。

※「威迫」とは、「人に不安の念を抱かせるに足りる行為」をいいます。

Q&A

A 選挙区内にある人に対しては、罰則をもって禁止されます。

Q2 後援会は、その会員の葬式であっても、花輪や香典を出すことができますか？

A 選挙区内にある人に対しては、罰則をもって禁止されます。

Q1 後援会が選挙区内の人の家の新築祝いを出すことはできますか？

A 新築祝いは、祝儀に当たりますので罰則をもって禁止されません。

Q2 政治家の親族が死亡した場合、選挙区内の人に対する死亡広告を新聞に有料で掲載させることはできますか？ また、会葬お礼の広告はどうですか？

A 単に事実を通知する死亡広告は、差し支えありませんが、会葬お礼の広告は、あいさつを目的とする広告に当たりますので、罰則をもって禁止されます。

Q&A

Q1 政治家が、政策広告を新聞に有料で掲載させることはできますか？

A 政策広告は、一般的には、あいさつを目的とする広告には当たらないと考えられます。

Q&A

Q1 政治家が、政策広告を新聞に有料で掲載させることはできますか？

A 政策広告は、一般的には、あいさつを目的とする広告には当たらないと考えられます。

を目的とする有料の広告を求めるとも禁止されており、威迫して求めると処罰されます。

5

後援団体(いわゆる後援会)が、花輪、供花、香典、祝儀のほか、これらに類するものを出したり、後援団体の設立目的で行う行事や事業に関する寄付以外の寄付をする、その時期を問わず、処罰されます。

後援団体(いわゆる後援会)が、花輪、供花、香典、祝儀のほか、これらに類するものを出したり、後援団体の設立目的で行う行事や事業に関する寄付以外の寄付をする、その時期を問わず、処罰されます。

初めての選挙です

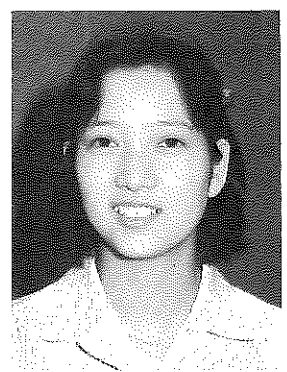

▲中廣 頼子さん

わたしは、今年で二十歳となり、新しく有権者の一員になりました。これまでは選挙といっても正直あまり関心がありませんでした。

このたび、勝山市選挙管理委員会から明るい選挙の啓発事業に参加してほしいといわれたときは、「ちよつと困ったな」と思いました。でも、新成人になつたときの気持ちを大事にして何事にもチャレンジしてみようと引き受けることに決めました。

与えられた選挙権を大事にし、候補者の意見をよく聞いて投票したいと思っています。こんな微力なわたしですが、少しでも明るい選挙の実現にお役に立てればとてもうれしいです。どうぞよろしくお願ひします。

勝山市選挙管理委員会は、六月一日明るい選挙啓発キャンペーンガールとして「ミス白バラ」を委嘱しました。委嘱されたのは、中畑広世さん(22) 元町三、鳥山喜美江さん(21) 若猪野、中廣頼子さん(20) 杉保の三人です。

平成三年度区長連合会

リゾート開発推進を決議

平成三年度の区長連合会総会が、五月二十九日、教育福祉会館で開かれ、リゾート開発の推進に関する決議のほか、県、市に対し国道四一六号線の整備促進など四項目を要望しました。

総会には、各区長をはじめ、〇明るい選挙の実現に関する市、県関係者ら約百人が出席。こと。

今年度の主な取り組みとして、〇冠婚葬祭の簡素化に関する開発計画の推進と早期実現に向けて、支援していくこと。件を要望しました。



▲リゾート推進決議をした区長連合会総会

〇国道四一六号線の整備促進
石川県境すい道の早期開削。
〇中部縦貫自動車道の早期着工について

〇勝山駅の改築、駅前整備
勝山橋の架け替えについて

そのほか、総会の席上、永年勤続区長や交通災害共済の優良加入などの表彰が行われました。

役員は次の皆さんです。

敬称略・()内は区名

会長▽久保正剛(立川町)
副会長▽杉本清吉(下長淵)

〃▽木下正一(寺尾)

〃▽清水賢照(新道)

常任理事▽山内 榮(元町三)

中沢 弘(片瀬)、中村昭二

(小矢谷)、齋藤儀邦(河合)

長谷川正男(深谷)、山内俊

一郎(境)、中村秀信(上森

川)、山内勘治(本郷)

理事 事▽江守敏男(昭和町二)

島田新太郎(旭町三)、徳田

輝夫(上郡)、山 辰雄(中

後)、山場太郎(富田)、榎

家嘉男(沢町)、山内 正

(毛屋)、牧下信芳(平泉寺)

高野喜久雄(浄土寺)、西野

成雄(五本寺)、大山口喜平

(木根橋)、水野忠義(北野津又)、多田憲二(新保)、林 文得(東野)、石田幸保(志田)、田中治策(蓬生) 監 事▽山中義治(旭町一)、西出義雄(聖丸)、嶋田栄治(発坂)

永年勤続区長表彰
上区長退職者で、三年以上務められた七人のかたを表彰しました。(敬称略)

《十七年》武内盛直(平泉寺)
《十三年》伊藤孝太郎(上後)
《九年》手塚正直(笹尾)
岩田良一(堀 名)
《七年》鳥山 肇(猪 野)
《六年》清水嘉夫(牛ヶ谷)
《三年》杉本治夫(昭和町一)

市交通災害共済優良加入団体 (加入率九〇%以上)
上袋田、猪野口、高島、岡横江、赤尾、笹尾、大渡、壁倉、大矢谷、小矢谷、神野、経塚、上野(平)、黒原、寺尾、木根橋、竜谷、聖丸、牛ヶ谷、横倉、田名部、別所、中清水、妙金島、松ヶ崎、西妙金島、松曾谷、上森川、西遅羽口、下荒井、崎崎、新道(遅)、北山、蓬生、比島

市総合行政審議会

委員十五人を委嘱

市は、総合行政審議会の委員十五人を委嘱しました。同審議会は、昭和六十一年に市の諮問機関として設置され、委員には、各界の代表、有識者で構成されています。市長の諮問に応じるほか、市の行政および市民意識の動向などについて調査・研究し建議することもできます。

委嘱式は、五月七日、教育福祉会館で行なわれ、今井市長が委員一人ひとりに委嘱状を手渡しました。任期は二年

です。役員選出では、会長に久保善央さん(46)▽沢町一丁目〃を互選。会長職務代理者に松崎洋一さん(46)▽栃神谷〃を指名しました。委員は次の皆さんです。

敬称略
会長▽久保善央〃沢町一丁目
会長職務代理者▽松崎洋一〃栃神谷
畔川 利道〃立川町一丁目
植田 作夫〃暮 見
小林喜一郎〃志 比 原
斎藤清一郎〃蓬 生

高田 清治〃薬 師 神 谷
竹内 久三〃元 町二丁目
平泉さみ枝〃芳野町二丁目
深谷 桂一〃元 町一丁目
牧野 幸子〃保 田
松田 暉〃芳野一丁目
丸屋 仁志〃本 町二丁目
水上 晟〃細 野 口
吉田 俊明〃志 田

勝山海洋センタープール

プール改装のため、開館が遅れていましたが、6月20日(木)から利用できます。

利用時間 ●午後1時～9時 休館日 ●毎週月曜日

料 金 ●大人100円 子ども50円

問合先: 教育委員会体育課 ☎88-1111(代)

勝山海洋センター ☎89-2922

第37回市民体育大会 総合開会式

個人33人、8団体を表彰

第三十七回市民体育大会の総合開会式が、五月二十一日(火)、午後七時から市営体育館で行われました。式前には、中学校バトン部や消防ラッパ隊、市民合唱団、村岡トランポリン愛好会、綱引き競技の模範演技などのアトラクションが行われました。

開会式には、各地区体育協会役員や各競技団体から約二百五十人が参加。山岸正裕体育協会会長が「今年度から市民体育大会は、市からの委託事業となった。体協としてもスポーツを通して、活力と潤いのあるまちづくりを目指していきたい」とあいさつ。そのあと社会体育の振興に貢献されたかたが表彰されました。表彰を受けたのは次の皆さんです。

▲開会式での入場行進



【体育功労者】(敬称略)

- 前田 久俊(57) 黒原 市相撲連盟
丹後 俊夫(53) 田名部 荒土町体育協会
米村 修二(50) 猪野口 猪野瀬体育協会

【優秀指導者】

- 倉田 英一(53) 元町三 バレボール協会
川端 武和(48) 福井市 バドミントン協会
中道 光男(42) 矢戸口 相撲連盟
山内 正己(35) 細野 荒土町体育協会
木戸口 元(26) 勝山高高校バドミントン部顧問

【優秀選手・団体表彰】

平成二年度において県大会以上で優秀な成績を収めた団体・個人および市民体育大会の三年連続優勝者・団体。

【団体】

- 勝山市バドミントン男子チーム、市役所野球部、勝山高男子バドミントン部、勝山高女子バドミントン部、勝山高ソフトボール部、勝山南高校ソフトボール部、勝山南高校スキー部、勝山中部クロスカントリ部、勝山中部スキー部

日本陸連公認 陸上競技審判講習会

市陸上競技協会では、陸上審判講習会の受講生を募集しています。修了者は、申請によつて第二種公認審判員の資格を得ることができます。

日時 6月30日(日) 午前9時から午後4時
場所 勝山南部中学校
対象者 18歳以上の市民
くわしくは体育課(88-1111内線371番)へ。

第十八期市体育指導委員 中村隆夫さんら二十五人を委嘱

勝山市教育委員会は、第十八期の体育指導委員二十五人を委嘱しました。委員の皆さんには、地域や職場における体育活動への指導・助言、協力をお願いしていきます。任期は、二年です。

委員は次の皆さんです。

- (敬称略・順不同)
中村 隆夫(53) 平泉寺
市原 勝(35) 岩ヶ野

- 天野 智次(35) 猪野
三屋 幸雄(42) 下毛屋
南茂 啓治(44) 元町三丁目
荒井 誠(32) 旭町二丁目
中田 正信(43) 旭町三丁目
柳内 繁樹(28) 元町二丁目
岸 康弘(28) 本町二丁目
石畝 誠二(23) 沢町二丁目
織田 宏治(23) 昭和町二丁目
但川 隆治(41) 郡町二丁目
福本 福泰(25) 寺尾

- 山岸 幸美(35) 浄土寺
石井 孝幸(28) 中尾
浅井 義一(40) 竜谷
山内 成美(24) 薬師神谷
玉木真理子(42) 松ヶ崎
中山 一喜(30) 別所
横井 直樹(29) 坂東島
笠川 清史(30) 坂東島
前川えみ子(35) 本郷
小山 博成(25) 保田
野尻由紀子(32) 大袋
齋藤佐智雄(35) 北山

小笠原公三〇〇年祭記念行事 小笠原流「暮目の儀」演武

近府県弓道大会が次の日程で行われます。それに併せて小笠原流射法にて「暮目の儀」演武が古式ゆかしく行われます。多数ご参観ください。

日時 六月二十三日(日) 午前九時から
会場 勝山市菅弓道場

射手 小笠原流相位弓範免許 教士六段 徳田輝夫さん
的立役 県小笠原同門会会員 錬士六段 前田三男さんほか
鎌倉時代の武家の式服にて行われる厳粛な儀式が披露されます。

市民体育大会陸上 競技会上位の結果

- 五月二十六日(日)午前九時
▼勝山中部中学校グラウンド
【男子の部】①勝山地区 ②鹿谷地区 ③村岡地区
【女子の部】①鹿谷地区 ②勝山地区 ③猪野瀬地区
【総力リレー】①荒土地区 ②鹿谷地区 ③勝山地区
【綱引き】①猪野瀬地区 ②荒土地区 ③野向地区



一滴の水も地球からの贈り物

たいせつにしたい水資源

六月一日から水道週間

明治二十三年、わが国最初の近代水道が始まって一世紀の歳月が流れました。

勝山市は、上水道および簡易水道を設置して約三十年が経過し、事業内容も順調に推移しています。

平成二年度実績で、給水戸数五、六九五、普及率は九二・二五％。給水量は二三二立方メートルとなっています。

今や水道は、わたしたちが健康で文化的な生活を営むうえでかけがえない施設です。



▲水道週間の街頭キャンペーン

六月一日から始まった「水道週間」は、衛生的に安全な水を送り出す水道施設を守り、水のたいせつさを見直していこうというものです。

豊かな水のある暮らしを築くために、水についての理解を深め、水の恩恵に感謝を忘れないようにしたいものです。

上水道課からのお願い

○ 簡易水道設置地区については、水源周辺および配水池の清掃を励行しましょう。

○ 水道使用者の中で、受水槽や高架水槽を設けている施設は、定期的に水槽内部を清掃しましょう。

あなたの 人権守られていますか？ 定例相談は 毎月第3水曜日

談を受けています。相談は無料、秘密は固く守られます。

五人の人権擁護委員

市には、市長が推薦し、法務大臣から委嘱された人権擁護委員がおられます。お気軽にご相談ください。

(順不同・敬称略)

坪川 利子 北郷町東野

佐々木麗子 平泉寺町平泉寺

美濃 武雄 芳野町一丁目

大滝 利夫 昭和町二丁目

中村 精一 長山町一丁目

定例相談日は

毎月第三水曜日、午前10時

から午後3時まで。教育福祉

社会館一階で行っています。

本を読む人たちのつどい

第15回奥越合同読書大会

● 日時 6月23日(日)午後1時

● 会場 多田記念大野有終会館

● 内容 読書会テキスト

井上ひさし著「化粧」

演劇鑑賞

／「結婚申しこみ」チェーホフ作

出演 劇団「藝」

申込・問合せ

市立図書館(☎88-6000)へ。

平成3年度公・私立保育料

三人目に負担軽減

平成3年度の公・私立保育所の月額保育料が決まりました。適用は四月徴収分からとなります。

Q 勝山市の保育料は、どのようにして決められているのですか？

A 市の保育料は、毎年、国の「徴収基準」に基づいて算定しています。当市の場合、国の徴収基準引上げ措置から一年遅れの形で、毎年見直しを行っています。今回は、平均三・二％、金額にして最高

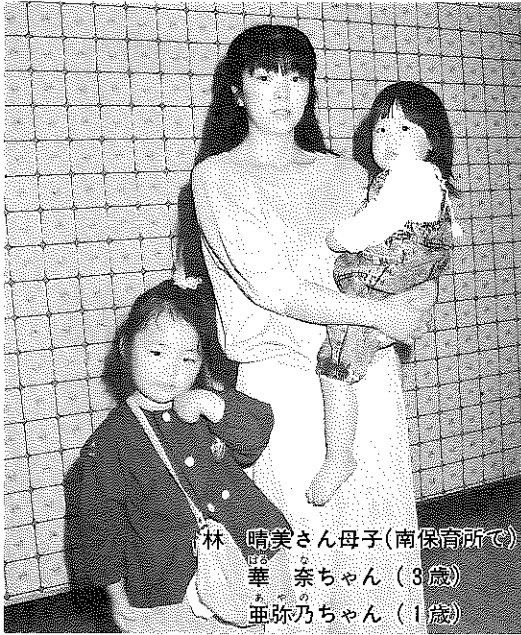

林 晴美さん母子(南保育所で) 華奈ちゃん(3歳) 亜弥乃ちゃん(1歳)

一、三〇〇円のアップとなりました。階層区分は、ほぼ前年度と同じですが、徴収額は低く抑えており、受益者負担という立場から公平に徴収できるように努めました。

Q 今回いくつかの点で改正があったようですが、主な点は？

A 第一点として、保育料の算定基準となる所得税について、これまでは生計を同一にしているすべての扶養義務者

の所得税を合算していました。しかし、本年度からは、父母のほか家計を主宰する一人を合算することとなります。つまり、祖父母等同居の場合は父母のほか一人だけ合算されることとなります。

第二点として、これまで同一世帯からの二人以上入所している場合は、二人目以上は基準額の半額でしたが、今回の改正で三人目以上は四分の一とし、その負担を軽減しました。

第三点として、共稼ぎやサラリーマン世帯の占める割合が多くなる第七階層(所得税額一〇、〇〇〇円以上世帯)以上における三歳未満児については、ほぼ据え置きとしました。

四歳以上 二八、八五〇円 となっております。

Q 保育料の減免制度について？

A 保育料の減免については、条例で定めています。突然に収入がなくなったり、家庭の事情で保育料が支払えなくなつたときなどには、申請によつて市長が認めた場合、減免できます。

くわしくは福祉事務所児童係(☎88-1111内線384番)へ。

平成3年度 保育料月額表

階層区分	定義	3歳未満児	3歳以上児	固定資産税額による付加基準
第1	生活保護法による被保護世帯(単給世帯を含む)	0円	0円	
第2	a 第1階層を除き前年度分市民税非課税の母子父子世帯	0円	0円	この階層で前年度分の固定資産税額が、20,000円以上ある世帯は第3階層とする。
	b 第1および第2a階層を除き、前年度分市民税非課税の世帯	2,050円	1,380円	この階層で前年度分の固定資産税額が、4,000円以上ある世帯は第4階層とする。
第3	前年度分の市民税のうち均等割のみ課税世帯	8,230円	5,560円	この階層で市民税の所得割額が5,000円以上、かつ前年度分の固定資産税額8,000円以上ある世帯は第5層とする。
第4	前年度分の市民税のうち所得割課税額がある世帯	11,550円	8,880円	
第5	前年度分市民税のうち所得割課税額が30,000円未満の世帯	15,660円	12,990円	

	定義	3歳未満児	3歳児	4歳以上児
第6	a 前年分の所得課税額が30,000万円以上60,000円未満の世帯	24,500円	21,800円	21,800円
	b 同60,000円以上90,000円未満	26,600円	24,000円	24,000円
第7	a 同90,000円以上120,000円未満	33,700円	28,000円	27,400円
	b 同120,000円以上150,000円未満	38,000円	28,000円	27,400円
第8	a 同150,000円以上180,000円未満	44,300円	28,000円	27,400円
	b 同180,000円以上210,000円未満	45,500円	28,000円	27,400円
第9	同210,000円以上410,000円未満	46,500円	28,000円	27,400円
第10	同410,000円以上	47,800円	28,000円	27,400円

※同一世帯から2人以上の児童が入所している場合、2人目は基準額の半額、3人目以上は4分の1となります。ただし、第7階層以降に属する世帯で、2人以上いる場合は最も基準額の高い児童以外の児童に軽減措置を適用します。

国保だより 高額療養費自己負担額

月額五万七千円から六万円に!!

同じ月に、同じ人が、同じ病院・診療所に対して支払った医療費が五万七千円を超えた場合、その超えた額を高額療養費として支給していましたが、平成三年五月診療分から六万円を超えた場合となります。市民税非課税世帯の場合、三万三千六百元(旧金)を超えた場合、その超えた額(三万八千八百円)を支給します。いずれも国民健康保険の窓口申請してください。くわしくは、保健衛生課国民健康保険係(☎88-1111内線301)へ。

われら仲間

林業に若い息吹

林業研究会グループ

林業の振興と山村の活性化に力を結集しようとして、市内の若手林業者たちによって「林業研究会」が発足。松茸展示林の保育など、次代に向けた活動をすすめています。



▲林業研究会の皆さん



松茸栽培に向けて

勝山市は総面積のおよそ八五%が山林という土地柄。しかし、林業自体は後継者難や、人手不足、経営難など、決して明るいとはいえません。そうした中、若手林業者を中心とした「勝山市林業研究会（手塚幹夫会長）」が、昨年七月に発足。メンバーは、林業に関心のある地域リーダーや若手林業者など二十二二人。昨年十一月には、発足を契機に林業先進地の京都府林業試験場を視察。特に、会員たちの関心を集めたのは松茸栽培の実験林地。「京都の松茸山試験地は、まるで公園のように整備され、あちこちに円状になって松茸がほこぼこ出ている、ほんとうに驚いた」と、当時の様子を話してくれました。視察研修のあと、研究会でも松茸試験林の話を持ち上がり、早速、試験林造成に乗り

出しました。昨年十一月から市有林を借りて松茸の発生環境の整備を始めました。松茸が出そうな尾根筋の南斜面を選び、地表の腐食土をかきとり、かん木類を伐採して適度の日当たりを確保していく作業。これがなかなか重労働でたいへんだったそうです。しかし、松茸の栽培技術は、いまだ科学的ナゾが多い分野。その結果が出るのも七年後とありますが、今後引き継ぎ、試験林を増やしていく計画だそう。かつては松茸の特産地として市場でも注目された勝山。その復活にも、この林業研究会の果たす役割は大きいものがあり、林業関係者からも期待されています。研究会では、「今後さらに林業先進地との情報交換や調査研究しながら、勝山市独特の林業を目指していきたい」と話しています。

郷土人物史 ⑥1

森林愛護の一生

林 駒之助

森林愛護と造林に尽くした林務官。慶応二年（一八六六）三月、勝山藩士林俊之助の二男として勝山で生まれた。林家は勝山藩の家老職で、代々三百二十五石をもらっていた名家で、世襲の名を「靱負」といった。祖父林芥蔵「毛川」は、学者で藩政の改革に大功績をあげた人である。生まれて間もなく母に死なれ、九歳のとき父を失った。祖母と兄の三人は長姉の黒柳大六方に同居した。明治十七年（一八八四）十九歳のとき、林学を志して東京の山林学校（東大農学部の前身）に入学。在学中から彼の存在は目立っていたという。卒業とともに、石川大林区署に赴任。その後大阪、青森署に勤務、三十五歳で福島大林区署長となった。続いて秋田大林区署長に抜てきされ、十年間この地方の国有林行政に手腕をふるった。福島の安達大良山腹の大造林、秋田の大曲袋野苗圃の開設、小坂鉦山地帯の大造林、能代、本荘海岸砂防造林など、いずれも彼の最も力を注いだところであった。大正二年、駒之助は四十八歳で退官したが、北海道庁はこの秀でた林務官を技師として迎えた。ここで林務課長として六十六歳までの十九年間林業に精魂を打ち込んだ。この間に国有林を十倍に広げ、カラマツ造林をトドマツ、エゾマツに改め、耕地防風林の造成、官営伐採事業などを興した。昭和十一年天皇行幸の折には林業功労者として、御前講演を行った。昭和十四年八月、北海道の北見、十勝方面の森林視察の途中、森林鉄道事故に遭い、七十四歳で殉職した。（文化財保護委員 南部喬榮）

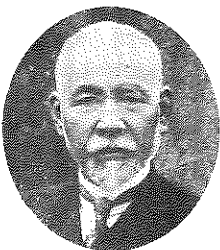

▲林 駒之助



▶テープカットする
今井市長ら

新消防庁舎 落成

一般公開に二千三百人

長山交差点近くに移転完成した消防本部庁舎の落成式が、五月十六日(木)、消防関係者ら約二百人が出席して行われました。

式では、今井市長らが玄関前でテープカットをして無事完成を祝いました。

十八・十九日の二日間、一般公開され、延べ二千三百人の見学者であふれました。二階ロビーでは、松山寅雄さん(中島)の絵画作品展や恐竜化

石、平泉寺坊跡発掘遺物展なども行われ、見学者を喜ばせました。

▲新住所▽勝山市長山町二丁目二一七 ☎88-10400

▲火災の問い合わせ▽
☎88-5100 (テープ吹き込み)へかけてください。

話題を 這つて

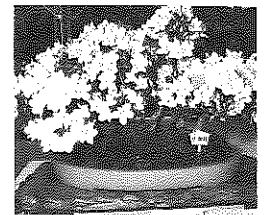

初夏を彩る 勝山さつきまつり

今年八回目の「勝山さつきまつり」が、六月一日、二日の両日、中央公園で開かれま

した。市内のさつき愛好家などから約百三十点の盆栽が展示されました。

毎年好評の苗木無料配布は、用意した五百鉢がまたたく間になくなるほどの人気。また、手入れ教室や相談コーナーも設けられ、市の花「さつき」の植栽普及が行われました。

教育福祉会館では、市茶道連合会の主催で茶席が設けられ、まつりに花をそえていました。

契約額2.3倍の増

(社)市シルバー人材センター総会

第三回通常総会が、五月二十六日(日)、教育福祉会館で行われました。総会には、会員ら約百人が出席。齋藤慶四郎理事長が「若い労働力が不足している今日、高齢者の労働力はますます必要となっ

てくる。さらに会員の輪を広げ、センターの充実を図っていききたい」とあいさつ。

現在の会員数は二百二十二人(前年比三十八人増)。前年度の受注件数は千二十八件、契約額は五千四百二十八万円と当初比二二三三%の大幅増と

市民川柳

- 降りた町 空より鯉に 迎えられ
- 反保すみ子さん 本町一
- 薫風に 躍る子供と 泳ぐ鯉
- 矢部 幸夫さん 昭和町三
- 親は子に 希望を託す 鯉のぼり
- 永井 はるさん 昭和町一
- 風薫る 子ども広場に 集う笑顔(かお)
- 久保 実さん 沢町二
- 鯉のぼり 勝山背負う 子と遊ぶ
- 島田 千代さん 下毛屋

第五次訪中団 文化・人的交流を推進

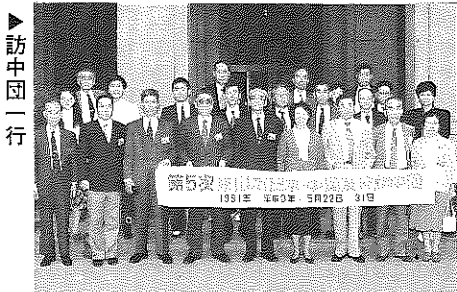

▶訪中団一行

第五次勝山市日中友好訪中団(山本助役・団長二十人)は、五月二十二日から十日間、友好都市の洛陽市をはじめ各都市を訪問し友好を深め帰国しました。

洛陽市では、人民政府を訪れ白光第・常務副市长ら市幹部と懇談。そのあと市内の第一子弟小学校を訪問。勝山から持参した児童の図画や習字、版画など四十二点を手渡し、第一子弟小学校からも書・画

を預かりました。

また、今回は北京の中国科学院古脊椎動物研究所をはじめ昆明や上海の恐竜博物館を視察し、現在すすめている恐竜の里構想の参考にしたとしています。

また、各地で熱烈歓迎を受けた。洛陽市とはさらに文化・人的交流を深めていくことを確認し合った。今後、具体的な内容を煮詰めていきたい」と報告がありました。



児童手当の「現況届」 六月は提出月です

児童手当および特例給付を受けている人は、毎年六月に「現況届」を市役所に提出しなければなりません。

「現況届」の書類は電算処理して福祉事務所であり、各自に送付されません。通知した提出日に、記載内容を確認していただくようになっていきます。提出日には、厚生年金加入証明書（加入者のみ）と印鑑を忘れずにご持参ください。

提出先▼福祉事務所児童係
持ってくるもの▼印鑑、国民年金以外の加入者はその加入証明書。

問い合わせは、福祉事務所児童係（☎88-1111・内線385番へ）。

調査員が伺います ご協力を

6月下旬に、統計調査員がそれぞれの事業所・商店に伺います。調査票の記入にご協力ください。

事業所統計調査 商業統計調査

平成3年7月1日現在で調査します。
問合先は、企画開発課統計係
☎88-1111(代) 内線237

'91求人・求職フェア 地元企業説明会 公共職業安定所

来春就職希望をしている高校生の保護者を対象とした企業説明会を、次の日程で行います。

【大野地区】
日時▽7月7日(日)
午前9時30分から
会場▽大野有終会館
【勝山地区】
日時▽7月14日(日)
午前9時30分から
会場▽勝山市営体育館

両会場とも大野・勝山の企業が参加しますので、都合のよい日にご来場ください。
県外からのUターン就職や転職を希望している人のための就職相談会も併設しています。お気軽にどうぞ。
くわしくはハローワーク勝山（公共職業安定所）
☎88-1286へ。

都市計画セミナー開催

事例紹介、講演など...

県都市計画協会などでは、次の日程で都市計画セミナーを開催します。

日時■6月24日(月)

午前10時～午後4時

会場■教育福祉会館3階
参加費■五〇〇円(昼食代含む)当日徴収

参加定員■都市計画行政担当者および民間のまちづくりの実践者、リーダーなど120人。

テーマ■歴史的街並みを生かしたまちづくり、景観づくり

○事例紹介
「街路整備による景観づくり」
滋賀県彦根市都市計画課主査 北村 徳三さん

○講演
「まちづくり、景観づくり」
「地方都市の活性化に向けて」
福井大学工学部教授 玉置 伸伍さん

○学習会 質疑応答など
アドバイザー 玉置 伸伍さん

申し込み方法などくわしいことは都市建設課（☎88-1111代）へ。

国民年金だより



安岡優美子さん(20歳)
長山町1 学生

「追納」ってなあに？

国民年金保険料の免除を受けた期間は、年金を受けるために必要な資格期間になりますが、その期間の年金受給額は三分の一に減額されます。

そこで、免除を受けた人がその後保険料を納められる状態になったとき、将来有利な年金を受けることができるように、十年前までさかのぼって納められます。これが保険料の追納です。

以前に免除を受けた人は、より多くの年金を受けるために保険料を納めることができます。ぜひ追納しましょう。

くわしくは、市民課年金係（☎88-1111内線294）へ。

万一、年金手帳をなくした場合は、市役所市民課年金係若しくは社会保険事務所まで再交付の手続きをしてください。

お知らせ

異常チェック!!

はかりの健康診断

●平成3年度はかりの定期検査日程表

検査日	検査場所	時 間	対 象 地 域
7月11日 (木)	市民会館前	10:00~15:00	本町、元町、昭和町、沢町、 芳野町、栄町
7月12日 (金)	市民会館前	10:00~15:00	元町、立川町、旭町、 昭和町、遅羽町
7月15日 (月)	猪野瀬公民館	10:00~12:00	猪野瀬地区
	平泉寺公民館	13:00~15:00	平泉寺町
7月16日 (火)	村岡公民館	10:00~12:00	村岡、北谷、野向、長山、郡町
	北部中学校	13:00~15:00	荒土、北郷、鹿谷の各町
7月17日 (水)	ケイテー(株)本社	10:00~12:00	ケイテー(株)
	所在地検査	13:00~15:00	光電式はかり(勝山市内)
7月18日 (木)	北陸製菓(株)	10:00~12:00	北陸製菓(株)猪野口工場
	所在地検査	13:00~15:00	光電式はかり(勝山市内)
7月19日 (金)	所在地検査	10:00~12:00	光電式はかり(勝山市内)
	所在地検査	13:00~15:00	立入検査
7月22日 (月)	市民会館前	10:00~15:00	指定日に検査を受けられな かった人

左記表の日程で「はかり」の定期検査を実施します。取り引きや証明に使用する「はかり」は、法律で毎年定期的に検査を受けるよう義務づけられています。該当する業者の人は、所定の検査を受けてください。

《検査手数料》
はかりの種類によって、一台あたり百八十円から二千九百円まで。

《当日持つてくるもの》
手数料と印鑑
問い合わせは商工観光課
(☎88-1111)内線321番へ。

●検査対象業種

スーパーマーケット、鮮魚商、青果物販売業、精肉業、米穀販売業、食料品、菓子販売、乳業、プロパン販売業など。

病院、薬局、診療所などで使用する体重計や調剤用はかり。自動車車体検査用を使用するもの。ねん糸製造に使用されるもの。そのほか加工業などで消費者と関係のある「はかり」が対象となります。

「勝山南高校五十年史」編集

写真など資料をお寄せください

☆☆☆☆☆

勝山南高等学校(加藤貞義校長)では、平成4年の創立50周年に向け、その記念事業として「五十年史・勝山精華高校から勝山南高校へ」と題した年史の発刊を予定しています。

については、下記にあげる年代ごとの文献や資料などをお持ちでしたら、連絡してほしいとのことです。

1. 精華女学校・高等女学校時代 (昭和17年~22年)
2. 私立精華中学・高等学校時代 (昭和23年~28年)
3. 県立精華高等学校時代 (昭和29年~50年)

これらの時代の、学校新聞、文集、日誌、家庭アルバム、スナップ写真、賞状、教科書など、年史の資料となるものをお寄せください。

連絡先は、勝山南高等学校五十年史編集委員会 (☎88-0162)

交付対象者を拡大

地元就職奨励金制度

市は、五月一日、「地元事業所就職奨励金制度」の交付対象者の適用拡大など、一部要綱を改正しました。

これまで、平成三年三月一日以後の就職者が対象でしたが、今回の改正で半年さかのぼり平成二年十月一日以後も対象となりました。この制度の適用期限は、平成五年九月三十日までです。

要綱は次のとおりです。

【交付対象者】

市内の事業所(適用除外の事業所もあります)に就職した学卒者(25歳以下)。
市外からのUターン者(35歳以下)

【交付対象要件】

- 負担金を納める事業所に就職していること。
- 同一事業所に一年以上継続して勤めていること。
- 雇用保険の被保険者。

【奨励金の額】

一人につき三十万円。(一回限り)

【交付手続き】

就職した日から三カ月以内に所定の受給資格登録申請を、事業所を経由して市役所へ提出してください。
ただし、平成二年二月二十八日までに就職した人については、九カ月以内とします。



ヤマアジサイ

くわしくは商工観光課
(☎88-1111)までお問い合わせください。

県政バス教室 文化財号

次の日程で、「県政バス教室」が行われます。

参加希望の人は、往復ハガキでお申し込みください。

日 時 7月12日(水)

勝山市役所裏玄関前

午前8時30分出発

コース 朝倉氏遺跡、和紙の里会館、漆器会館ほか

費用 実習費550円

申込先 往復ハガキに住所、氏名、年齢、電話番号、出発日、出発地を書いて

〒910 福井市大手三丁目

十七の一県民相談室あて
定員 勝山、大野市で54人
(先着順、ただし初参加者を優先します)

くわしくは県庁県民相談室
(☎0776-211111)、
若しくは秘書広報課(☎88-1111内線224)へ。

手話奉仕員養成講座 福祉事務所

平成三年度手話奉仕員養成講座(初級)の受講生を募集します。

日 時 7月27日(木)から

10月3日(木)までの毎週

木曜日(15日間)

午後1時から2時30分
場所 教育福祉会館
受講料 無料
講師 手話通訳者、河合絹枝さんほか

くわしくは福祉事務所保護係(☎88-1111内線383番)へ。

税務職員(国家公務員)を募集しています

人事院では、平成三年度の国家公務員採用Ⅲ種試験による税務職員を募集しています。受験資格 昭和46年4月2日以前に同49年4月1日生まれの人。

受付期間 7月3日(水)から7月10日(水)まで
申込先 人事院中部事務局(〒460名古屋市中区三の丸2-5-1)

試験 第一次(教養適性・作文) 9月29日(日)、第二次(面接・身体検査) 11月6日(水)から19日(火)までの期間で一日

採用予定 北陸地域で45人
問合せ 先 金沢国税局人事第二課(☎0762-3112131) 若しくは大野税務署(☎66-2180)へ。

七夕ファミリーコンサート 歌とギター演奏



日 時 7月6日(土) 午後6時30分開演

会 場 市民会館大ホール

入場料 一般1,000円(当日1,200円) 小中高生200円(当日300円)

入場券は、教育委員会、各公民館、社会福祉協議会にありませう。

問い合わせは、勝山ファミリー公演実行委員会(生涯学習課内 ☎88-1111内線368)

【第一部】

伊藤明弘コンサート

ピアノ 河野良

星の首飾り

親父

越前水仙 ほか

(プロフィール)

本名・伊藤顕裕、昭和29年4月生まれ。勝山市出身。

昭和60年、小椋健作詞・作

曲「ガラスのトランペット」で歌手デビュー。現在、大阪市に在住し、南海福祉専門学校講師、歌謡教室を主宰しながら全国各地でステージ活動を続けている。

【第二部】

カラージュンコンサート

・コンドルは飛んで行く

・八木節

・コーヒールンバ ほか

(プロフィール)

10年前、アメリカで結婚。カラージュの本間良博とワコ

の二人は、モンタナ州立大学音楽部ギター科を卒業。1985年の帰国後、だれもが楽しめるコンサートを全国各地で展開している。

かんぽ創業15周年記念 作文・写真コンクール 作品募集

応募先 勝山郵便局
応募締め切り 6月30日(日)

【写真の部】
応募対象 小・中・一般(高校生含む)
テーマ 簡保、郵便年金資金で建設された施設を題材とした作品。(成器西小体育館、成器南幼稚園、勝山南部中、消防庁舎、弁天緑地公園、中島緑地など) 作品の規格 一般の部 四ツ切判、キャビネ判(白黒、カラー)

【作文の部】
応募対象 小学5年生以上中学生まで
テーマ ①、簡易保険に関すること ②、21世紀への夢 ③、思っていること、感動したことなど。
原稿枚数 400字詰め原稿用紙3枚以上5枚以内。

【試験日】
▽B区分(特別採用) および A区分: 7月28日(日)
▽B区分: 9月16日(月)
【問合せ先】
勝山警察署(☎88-0002)

警察官募集 福井県警

福井県警察署では、次の要領で警察官を募集しています。

【採用区分】
▽B区分(10月1日特別採用)
▽A区分: 大学卒業・見込者
▽B区分: 高校卒業・見込者

▽A区分: 大学卒業・見込者
▽B区分: 高校卒業・見込者



暮らしのメモ

悪質商法で泣き寝入りしないために

市消費者センターに寄せられる相談の中で、訪問販売に関するものが依然多くなっています。昨年は二十八件中、十件が訪問販売に関するものでした。「高価なものをその場の雰囲気で購入契約してしまった」などの相談があとを絶ちません。

ここで特に相談の多いSF商法について紹介します。



SF商法

集会場などに人々を集め、食料品や日用雑貨などを無料サービスしたり、安売りに参加者をおとり、最後には高

価な羽毛ふとんや磁気マットなどを売りつけるというものです。

(アドバイス)

あとでよく考えてみたら、やはりいいらない、解約したいということになれば、「クーリング・オフ」の手続きをとることが必要です。

この制度が適用される要件としては、

○契約日を含め「八日間以内」であること。

○三千元以上の現金取り引きであることなどです。

具体的には、この「クーリング・オフ」は、書面で行います。確実な方法としては、

「内容証明郵便」で、解約の旨を通知する方法です。郵便局が、いつ、どのような内容を、だれ宛に出したか証明してくれるものです。

しかし、「クーリング・オフ制度」がきかないケースや商品がありますので、一人で悩まず、すぐに市消費者センターへ相談されることをおすすめします。

訪問販売など、消費生活に関する相談は、市消費者センター(企画開発課内) ☎88-1111 内線237番へ。

青春 ing <55>

独創性のあるまちづくりを

松川 喜代美さん(25)＝森川 松文産業(株)勤務

入社以来、織布関係の新商品開発部門を担当。「繊維業界は、これまでの受け身から、どんどんメーカーに売り込める新商品の開発が必要」が社の方針」と、男性スタッフのなかでトレンド(流行)分析やファッション感覚を磨く紅一点の松川さん。

また、今年、県政青年フォーラム推進員に。「この機会に福井県や勝山市のことについてもっと勉強したい。街づくりは、大都市の真似でなく、勝山にしかないものを打ち出していくことが大事」と提言。趣味は、読書とイラストを描くこと。

市内企業の求人情報

平成3年5月10日現在

No	職 種	求人数	年 齢	賃 金	事業所・勤務地
1	経理・総務・事務の管理	男1人	25～35歳	150,000円 ～200,000	勝山衣料(株)旭町
2	製品及び部品の組立工	男3人	不問	130,000 ～185,000	㈱市原工業 平泉寺町
3	織布(深夜勤務)	男2人	18～45	305,000 ～315,000	日本特殊織物(株) 荒土町
4	建築作業員	男5人	20～65	240,000 ～312,000	南 部 建 築 鹿谷町
5	警 備	男3人	～60	148,600 ～171,600	白山興業(株) 旭町
6	事 務 職	女1人	18～35	125,000 ～130,000	金田織維(株) 村岡町
7	組 込 工	女5人	18～40	105,000	㈱岩佐電機製作所 津波町
8	織 物 検 査	女2人	20～45	100,000 ～120,000	白木興業(株) 芳野町
9	パ タ ン ナ ー	女1人	～30	150,000 ～180,000	兵庫泉被服(株) 西室旭町
10	保 母	女1人	20～30	104,500 ～109,500	ケイテー保育(株) 元町

くわしくはハローワーク勝山(大野公共職業安定所勝山出張所) ☎88-1286若しくは商工観光課(☎88-1111・内線321)番へ。

生活 不用品情報

■譲ります(提供品) 手押し車、簡易水中ポンプ、ベビーカー

■譲ってください(希望品) 問合先は、市消費者センター(企画開発課内) ☎88-1111 内線237番

白黒テレビ、足踏みオルガン、ミシン、電気ストーブ、三輪車、腰掛け、学習机、子ども電池式オートバイ、婦人コート、子ども自転車、いも掘り機、ブランコ、足踏みミシン、電気炊飯器

■譲ってください(希望品) パソコン、ワープロ、ピアノ、ラプチェアー、石油ストーブ、カラーテレビ、卓球台、男児自転車、50ccバイク、ベット、本棚、ホームポンプ、除湿機、

市民カレンダー '91 6/19(水) ~ 7/16(火)

19水	心配ごと相談 10:00~15:00 教育福祉会館 人権・行政・交通事故相談 10:00~15:00 教育福祉会館 社会保険相談 10:00~15:00 勝山商工会館	3水	心配ごと相談 10:00~15:00 教育福祉会館 (弁護士による法律相談併設)
20木	機能訓練事業 13:30~16:00 教育福祉会館	4木	機能訓練事業 13:30~16:00 教育福祉会館
21金	結婚相談 10:00~15:00 教育福祉会館	5金	結婚相談 10:00~15:00 教育福祉会館 献血 10:00~16:00 勝山サンプラザ前
22土	市役所土曜閉庁	6土	七夕ファミリーコンサート 18:30~ 市民会館大ホール (詳細は12ページ)
23日	小笠原公300年祭記念行事 近府県弓道大会 9:00~ 市営弓道場 第37回市民体育大会剣道競技会 8:30~ 勝山海洋センター	7日	早目に肥満予防 幼児わんぱく教室 とき 7月6日(土)・20日(土) 午前9時30分~12時 ところ 勝山保健所 申込先 勝山保健所保健予防課 ☎88-0539
24月		8月	
25火		9火	
26水	心配ごと相談 10:00~12:00 教育福祉会館 献血 血 10:00~15:00 セーレン勝山工場	10水	心配ごと相談 10:00~12:00 教育福祉会館 巡回行政人権相談 13:30~16:00 鹿谷公民館
27木	機能訓練事業 13:30~16:00 教育福祉会館	11木	機能訓練事業 13:30~16:00 教育福祉会館
28金	1歳半児健康診査(H1.12月生まれ) 教育福祉会館 3歳児健康診査(S63.6月生まれ) 勝山保健所	12金	
29土		13土	市役所土曜閉庁
30日	第37回市民体育大会バドミントン競技会 8:30~ 勝山中部中学校 第37回市民体育大会卓球競技会 8:30~ 勤労青少年体育センター	14日	第37回市民体育大会クレール射撃競技会 8:30~ 市営射撃場
7/1月	7月1日は「童謡の日」 勝山市民「童謡の夕べ」 ●とき 7月1日(月) 午後7時~ ●ところ 教育福祉会館ホール 皆さんといっしょに歌いましょう… ◎当日童謡の流れる明るいまちづくり事業として、巡回車で童謡を流します。 かつやま童謡の会、教育委員会	15月	献血(成分献血) 9:00~15:00 教育福祉会館
2火		16火	

市役所 ☎88-1111 / 火災の問い合わせ (テープ) ☎88-5100 (吹き込み)

日曜給油当番

- 6月23日(日) 農協(南)、榑木石油(長山)、酒井商店(元町)、三谷石油(勝山)
- 6月30日(日) 勝山商事(小舟渡)、酒井商店(大仏前)、大勝(昭和町)、竹内石油(勝山)
- 7月7日(日) 酒井商店(伊波)、農協(中央)、勝山商事(沢)、大勝(滝波)
- 7月14日(日) 大勝(バイパス)、農協(北)、酒井商店(芳野)、勝山商事(滝波)

() 内は給油所所在地

休日救急当番医

- 6月23日(日) 坪川 医院 ☎89-1035
- 6月30日(日) 深谷 病院 ☎88-0011
- 7月7日(日) 木下 病院 ☎87-3333
- 7月14日(日) 竹下 医院 ☎88-0405

●診療時間は午前9時から午後5時までです。

お問い合わせは市消防署 ☎88-0400へ。

人口の動き

(5月1日現在の住民基本台帳による)

男	14,745人	(前月比 -23人)
女	15,662人	(前月比 -4人)
計	30,407人	(前月比 -27人)
	7,719世帯	(前月比 +18)

▼政治家の寄付行為禁止など、公職選挙法が改正されて一年余り。政治家も有権者も常日ごろからき然とした態度が求められているところです。

▼区長連合会総会でリゾート開発の推進決議がなされました。法恩寺山・芳野原の開発は、まさに勝山市の将来を決める切り札。開発構想が打ち出されて早や十六年。リゾート開発は、自然との調和、共存こそが基本理念。ご理解を。

▼小笠原公三百年祭記念行事で、八月にはいよいよ殿様行列が実施されます。その応募要領が別途チラシにて発表されます。

どしどしご応募ください。

編集後記

今月の納税
市県民税 一期分(全納)
納期限 七月一日(月)