

冬支度も本番

降雪に備えて続けられる「雪つり作業」。
遊びにきていた成器南幼稚園の園児たちも、
何かふしむさそう。次々と美しい造形ができて
あがり、まるで野外美術館のようです。

中央公園で



広報

12

かつやま

'91

12/12

№.433

発行 福井県勝山市 編集 秘書広報課
〒911 福井県勝山市元町1丁目1-1
TEL0779-88-1111 FAX88-1119

今冬の除雪計画

通勤、通学路の確保に全力

積雪10センチで除雪開始

いよいよ雪のシーズンを迎えます。市長へのメッセージでも、市民のいちばんの困りものは「雪」との結果がでていきます。

わたくしたちも雪への備えをじゅうぶんにすると同時に、みんなで冬のルールを守り、快適な住みよいまちにしていきたいものです。

ここでは、先に開かれた雪害対策会議から除雪計画などについてお知らせします。



▲今年、大型ロータリー除雪車を導入

市が保有する除雪車は、除雪ドーザ3台、ロータリ車7台、小型ロータリ1台。

道路除雪は、

五五〇路線、二八六・九キロ

市は、十一月十九日、雪害対策会議を開き、今冬の除雪計画などを決めました。

今冬の道路除雪は、市道が五三六路線一九一・〇キロ(総延長の約半分)国・

県道は一四路線九五・九キロで除雪を行います。除雪距離は、昨年とほぼ同じです。

この除雪路線では、積雪一〇センチ程度に達したとき除雪車が出動します。作業は、緊急度に応じて早朝通勤、通学時の交通確保に万全を期していきます。円滑な除雪作業ができるよう、市民の皆さんのご協力をお願いします。

特に、路上での違法駐車は、絶対にやめてください。特に、国・県道、市道で、冬期臨時駐車禁止区間(4ページ参照)を設定しましたので、沿線のかたは、くれぐれもご注意ください。

問い合わせの多い雪おろしの賃金については、それぞれのケースで異なっていますが、大野公共職業安定所での基準額を

一応の目安にされたいかがでしょうか。普通家屋(屋根面積二三坪程度)の除雪賃金は、一万二千円となっています。

ストップ・ザ・粉じん公害

スパイクタイヤは

使用禁止に

スパイクタイヤは、今年四月から「道路の全面が積雪・凍結の状態にない場合」での使用が禁止されました。

特に、県内で福井、鯖江、武生、敦賀の四市と上志比、松岡、永平寺、美山、金津、春江、坂井など十三町村が環境庁から「使用禁止区域」に指定されました。指定地域内での使用は、平成四年四月一日から(大型車は五年四月から)一〇万円以下の罰金の対象となります。

奥越などは指定区域外ですが、生活環境や健康を守る上でも、積雪や凍結のない道路でのスパイクタイヤは使用しないようにしましょう。



▲「ヒューノ」こんなところに車が

かつやまのルール

●路上駐車は、除雪作業の大きな障害となります。たった一台の違法駐車で、除雪車が前へ進めないことがたびたびあります。定期的にパトロールを行い、悪質な違法駐車は厳重に取り締まっています。

違法駐車車両に対しては、除雪作業時に接触事故などが発生しても、責任を負いません。ご注意ください。

無責任な路上駐車を一掃 違法駐車パトロールを強化

- 家の雪囲いには、避難口を設けてください。
- 併せて、ガスボンベやガス管、水道管の安全にも努めてください。
- そのほか
- ◎除雪道路沿いで樹木や竹のたわみがでさるものは事前に措置をしてください。
- ◎除雪作業で損傷を受けやすいもの（塀車庫、農作物など）は、補強したり赤旗で表示してください。
- ◎道路や水路に直接雪がズリ落ちるトタン屋根には、雪止めを設けてください。

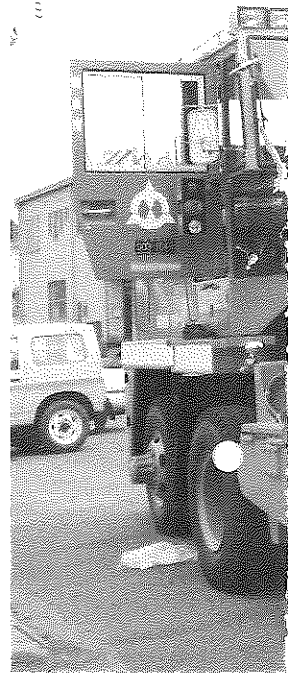

●流雪作業は、各水路の責任者の指示に従ってください。また、作業中は「赤旗」の目印で歩行者の事故防止に努めてください。

使用後は、必ずフタを閉めてください。少しでも枠から、はみ出していると除雪車などで破損させてしまいます。

●消火栓などの防火施設の除雪は、地区ぐるみでお願いします。不在家屋、集会場は管理者が責任を持って除雪してください。

●雪捨て場はここです

地区名	排雪場所	
	橋梁名	河川名
市街地区	勝山橋	九頭竜川 右岸上流 (立石線突き当たり) 九頭竜川 右岸下流 (保健所突き当たり)
	滝波新橋	滝波川 左岸上流
上記以外の地区	荒鹿橋	九頭竜川 左岸下流
	新保橋	滝波川 左岸下流
	巡見橋	女神川 右岸下流
	天王橋	岩屋川 左岸下流



▲整備がすすむ流雪溝改良工事(元町3丁目付近)

◎燃えるゴミは、除雪作業のじゃまにならないよう出してください。

除雪に関する問い合わせ

除雪作業に関する問い合わせは、必ず区長、町内会長を通じてご連絡ください。

- ◆市道は……都市建設課
☎ 88-1111 (代)
- ◆国・県道は…勝山土木事務所
☎ 88-1600 (代)

(次ページへ続く)

連絡先

電線 北陸電力(株) 勝山営業所
☎ 88-1300

電話線 NTT 勝山電報電話局
☎ 局番なしの113番

北電、NTTから 断・線・事・故 は危険…

万一、屋根雪おろし作業中に断線させたり、故障箇所を見つけたときはすぐに連絡してください。

断線事故は、とても危険です。決して自分で触らないようにしてください。

冬期臨時駐車禁止箇所を設定

冬期間における除・排雪作業に支障となる路上駐車をさらに制限していくために、国・県・市道の一部で「冬期臨時駐車禁止箇所」を設定します。

国・県道関係では、9区間、35.5キロ、市道につ

いては、10区間、6.2キロです。

禁止期間は12月16日(月)から来年3月15日(日)までの3カ月間です。

皆様のご協力をお願いします。

市道関係

	区 間	延長
①	栄町1丁目(木村かしわ店前)～ 村岡町滝波(広田理容店前)	1,100m
②	芳野町2丁目(ピリケン横)～ 郡町2丁目6-45(石田宅)	610m
③	郡町1丁目(勝山病院前)～ 郡町2丁目1-29(久永宅)	790m
④	栄町4丁目3-6(裕宅)～ 栄町4丁目(勝山丸岡線)	250m
⑤	沢町2丁目(スタンドよっちゃん)～ 沢町2丁目(国道157号線)	310m
⑥	沢町2丁目(大谷文具堂)～ 昭和町1丁目4-20(石井宅)	390m
⑦	旭町1丁目(松文産業(株)・本社)～ 昭和町2丁目(東縦貫線)	900m
⑧	元町2丁目3-18(吉田宅)～ 元町2丁目(酒井ガソリンスタンド)	400m
⑨	村岡町滝波(フードナシキ)～ 滝波町2丁目(朝日ネット(株)・横)	550m
⑩	北郷町森川(小舟渡橋東詰め)～ 東野26-24(田中清宅)	900m
	計	6,200m

国・県道関係

	路 線 名	区 間	延長
1	国 道 416 号 線	滝波町～北野津又	3,400m
2	主要地方道大野・勝山線	大 渡～大矢谷	4,600m
3	県道栃神谷・鳴鹿・森田線(全路線)	坂東島～栃神谷	12,400m
4	県道篠尾・勝山線	本 郷～北西俣	1,700m
5	県道谷・北六呂師線	北六呂師～谷	3,000m
6	県道藤巻・下荒井線	千代田～下荒井	4,900m
7	県道平泉寺・大渡線(全路線)	平泉寺～大 渡	3,300m
8	県道五条方・松原出勝山線(全路線)	下 荒 井	700m
9	県道本郷・大野線(全路線)	本 郷～矢戸口	1,500m
	計		35,500m

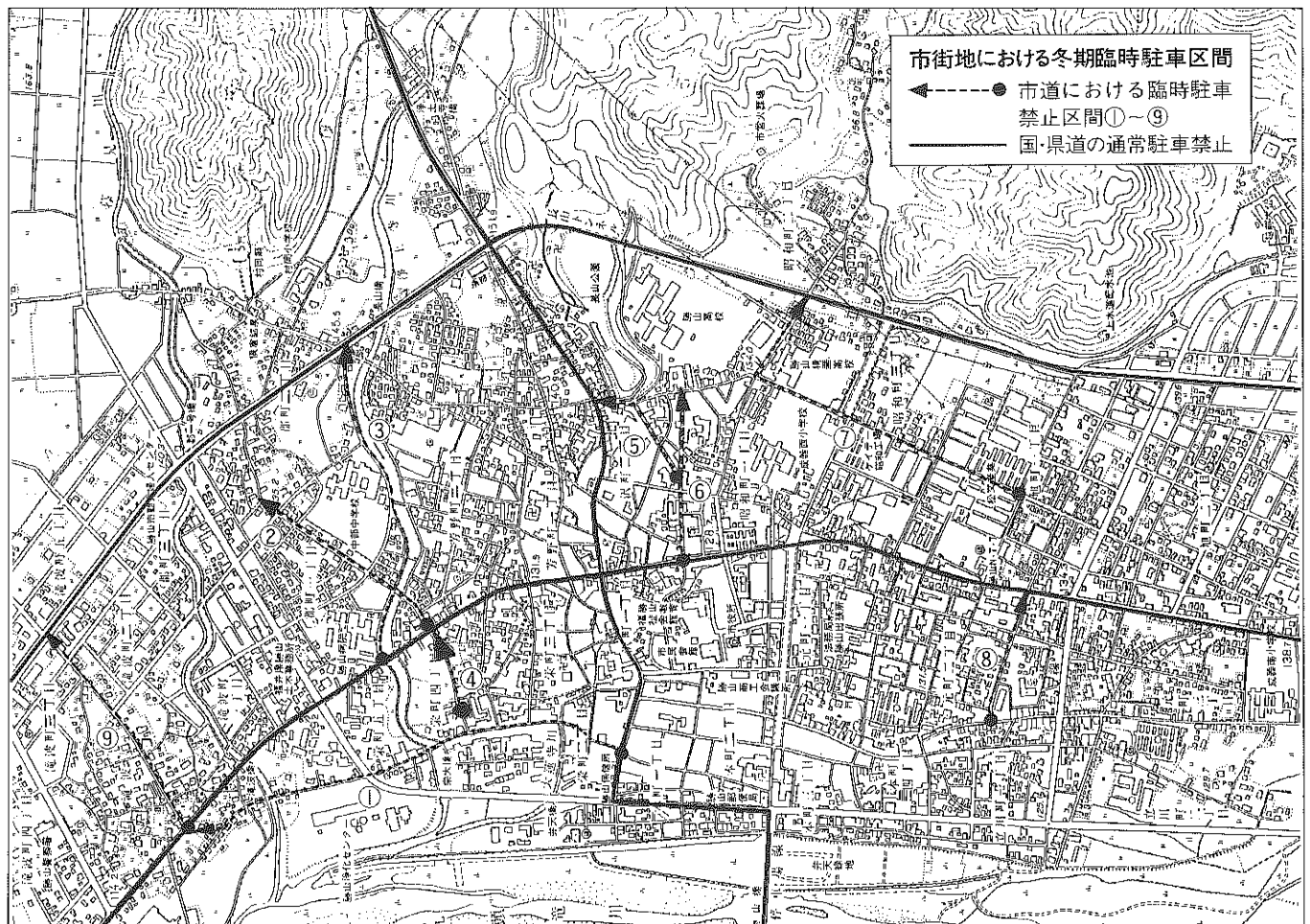

● 一般会計予算の執行状況 (9月30日現在)

歳入

歳出

予算額	収入済額および収入率	
市	税	67%
39億3,436万円	26億2,412万円	
地方譲与税	16%	
2億3,100万円	3,593万円	
自動車取得税交付金	35%	
1億2,000万円	4,220万円	
地方交付税	50%	
24億500万円	11億9,530万円	
交通安全対策特別交付金	56%	
728万円	409万円	
分担金及び負担金	34%	
3億6,356万円	1億2,431万円	
使用料及び手数料	44%	
7,998万円	3,554万円	
国庫支出金	18%	
11億7,190万円	2億1,558万円	
県支出金	8%	
7億4,129万円	5,939万円	
財産収入		128%
1億388万円	1億3,263万円	
寄附金	74%	
1,070万円	796万円	
繰入金		
10億4,564万円	0	
繰越金		100%
3億7,580万円	3億7,580万円	
諸収入	4%	
10億665万円	3,741万円	
市債	10%	
13億6,753万円	1億3,640万円	
利子割交付金	60%	
8,900万円	5,374万円	
計	39%	
130億5,357万円	50億8,040万円	

予算額	支出済額および支出率	
議会費	46%	
1億7,610万円	8,160万円	
総務費	33%	
16億7,920万円	5億5,803万円	
民生費	43%	
16億6,968万円	7億2,603万円	
衛生費	36%	
6億1,554万円	2億2,355万円	
労働費	90%	
2億1,985万円	1億9,750万円	
農林水産業費	16%	
11億8,093万円	1億9,063万円	
商工費	73%	
8億8,915万円	6億4,546万円	
土木費	14%	
28億4,073万円	3億8,546万円	
消防費	37%	
3億1,545万円	1億1,515万円	
教育費	41%	
25億9,962万円	10億5,834万円	
災害復旧費	52%	
965万円	500万円	
公債費	46%	
8億295万円	3億6,799万円	
諸支出金		0
5,000万円		
予備費		-
433万円		
計	35%	
130億5,357万円	45億5,474万円	

一般会計
特別会計
上半期の状況

平成三年度

市では、年二回、市の財政状況を公表しています。
今回は、平成三年度予算の上半期(四月一日から九月三十日)
における予算執行状況や市税の収入状況などをお知らせします。

● 市債の状況

会計名	現在高
一般会計	62億715万円
特別会計	
市有林造成事業	1億2,325万円
簡易水道事業	2億2,912万円
下水道事業	76億1,305万円
国民健康保険(鹿谷直診勘定)事業	900万円
計	141億8,157万円

市債は、市が大型事業を実施するため、国などから資金を借り入れた長期債務(借金)です。

9月30日現在の市債高は、上記のとおりです。昨年同期と比べ、合計額で12億3,841万円(9.6%)増えています。

- 一般会計で主なものは、
- 教育債 15億6,692万円(幼稚園、学校施設などの建設)
 - 都市計画債 9億9,718万円(街路・公園の整備など)
 - 土木債 7億5,828万円(道路・橋・水路の建設など)
 - 清掃債 6億5,177万円(クリーンセンターなど)

● 特別会計予算執行状況

会計名	予算額	収入済額	支出済額
市有林造成事業	4,063万円	152万円	1,862万円
育英資金	3,221万円	1,090万円	1,456万円
国民健康保険(事業勘定)	12億8,509万円	5億9,224万円	4億8,572万円
国民健康保険(鹿谷直診勘定)	1,200万円	176万円	397万円
老人保健	17億8,553万円	8億円	7億9,474万円
都市計画土地区画整理事業	8億2,608万円	0	2億5,047万円
下水道事業	14億4,009万円	9,626万円	5億8,250万円
簡易水道事業	7,915万円	906万円	2,371万円
計	55億78万円	15億1,174万円	21億7,429万円

● 市税の収入状況

調停額 38億8,921万円
収入済額 26億2,412万円

市民税	22億340万円 15億4,896万円
固定資産税	14億1,524万円 8億7,331万円
軽自動車税	3,585万円 3,476万円
たばこ税	5,799万円 5,665万円
都市計画税	1億7,038万円 1億419万円
特別土地保有税	14万円 4万円
入湯税	621万円 621万円

今年1年を振り返って

第3次総合振興計画の初年度

待望の図書館、消防庁舎完成

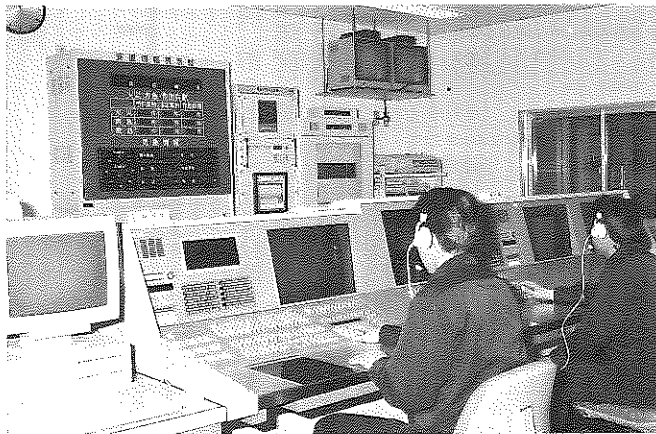

▲ハイテク消防庁舎完成(5月16日)

長山町に新築移転した消防庁舎が完成。モダンな外観とともに、全国初の「災害点表示システム」や「ファイヤーキャン」、「災害弱者緊急通報システム」など最新のハイテク機器を備えた通信指令室が自慢です。

今年もあとわずか。皆さんはこの一年は、いかがでしたでしょうか。当市においては、第三次総合振興計画の初年度として、市民の協力のもと各施策とも順調にすすんできました。リゾート開発については、今年スキー場の一部開業が、区域内の保安林指定解除の手続きなどが遅れているため、来シーズンに持ち越さざるを得ない状況となっています。市としても早期完成を目指し、最善の努力を尽くしていますので、皆さんのご協力をお願いいたします。以下、この一年の市政の動きなどを振り返ってみました。



▲勇壮 鯉のぼり(4月26日~5月20日)

初の企画「鯉のぼり事業」。市民から集まった鯉のぼり250匹が九頭竜川上空を勇壮に泳ぎました。来年以降も実施していきます。



▲ドカ雪の勝山左義長(2月23日・24日)

今年の左義長まつりは、大雪警報がでる悪天候の中でしたが、60年ぶりに復活した押し絵やぐらやNHK衛星放送中継など話題も豊富でした。

主な市政の動き

- 1** 6日消防出初め式、消防ラッパ隊初披露 15日成人式 18日友好都市アメリカ・アスペン市長来勝 18日市文化財に如意輪観音菩薩坐像など9件を追加指定 27日「勝山年の市」
- 2** 5日観光白書発表、年間84万1,200人(前年比10.5%増) 7日県立博物館、恐竜化石の全身骨格復元可能と発表 18日パソコン実験ネット開局(NMC構想) 11日市指定文化財「滝波のお面さんまつり」 16日「谷のお面さんまつり」 20日「北山の観音さんのおすすめ」
- 3** 1日「地元就職奨励金制度」がスタート 7月25日三月定例会議、一般会計予算など30議案可決 9日小松・勝山間ずい道開さく促進期成同盟会設立総会「大日峠にトンネルを」 21日勝山恐竜研究会が発足 29日県知事・県議選告示
- 4** 1日交通安全帽贈呈式(平泉寺小) 3日新就職者激励会 7日知事選挙投票日 13日伝統行事「走りやんこ」 13日14日弁天桜まつり 14日北郷公民館増築落成
- 5** 1日一時保育制度スタート 9日奥越高原リゾート構想推進協議会 21日第37回市民体育大会総会開会式 22日第5次日中友好訪中団派遣、中国・洛陽市ほか北京・中国科学院、昆明・恐竜博物館など視察 29日区長連合会総会「リゾート推進」を決議 31日「住みよい福祉のまちづくり推進協議会」発足、保育講演会
- 6** 1日2日勝山さつきまつり 2日小笠原公入封三〇〇年祭記念「少年剣道錬成大会」 5日幹線林道「新道線」完成 11日20日六月定例会議、リゾート推進「決議」 17日法恩寺山リゾート・芳野原リゾート説明会 23日小笠原公入封三



▲勝山で測量杭打ち式

8月20日、中部縦貫自動車道「永平寺大野道路」の中心杭の「杭打ち式」が、建設省はじめ県、市そして地元関係者らによって、保田地係で行われ、本格着工へ向けて現地測量調査がスタートしました。



小笠原一色のイベント

初代勝山藩主小笠原真信公が、勝山へ入って今年が300年にあたり、それを記念したさまざまなイベントが行われました。

5月3日記念式典、小笠原礼法宗家小笠原忠統氏の講演、5月4日大茶会、8月12日～14日殿様行列(写真)、小笠原ゆかりの地との芸能大会など。そのほか、資料展や勝山藩札の復刻、礼法の冊子が発行されました。

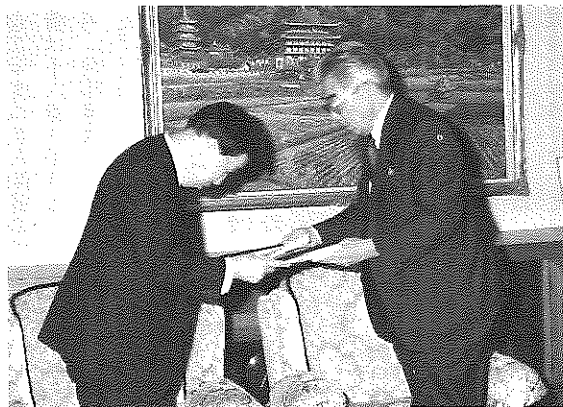

つぎに企業進出

二月二日、荒土町新保に進出した(株)角田製作所(名古屋)と企業立地協定書を調印。
七月八日、保田工業団地へ進出した(株)平松機械製作所(岐阜・各務原市)と企業立地協定書を調印。
十一月十九日、保田工業団地へ進出した信越産業(株)(東京都北区)と企業立地協定書を調印。
写真は、今井市長と企業立地協定書などを交わす信越産業(株)小島徹社長。同社は、コンクリート型枠に使う剥(はく)離剤を生産する会社で、来秋までに工場と研究所を建設。二、三年後に二十人規模とし、年間三、四億円の生産を見込んでいます。



九月六日、世界的なアスピン音楽祭のツアーコンサートが勝山で上演され、一流の演奏に聴衆は魅了されました。来年は九月五日に開催されます。

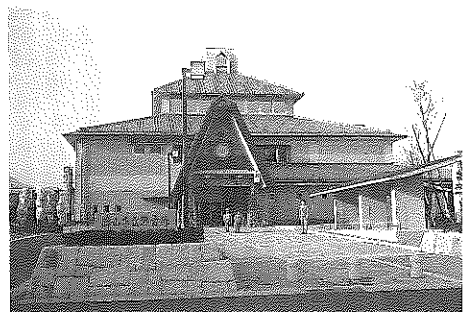

▲ふれあい感覚の新・図書館完成

12月21日、待望の市立図書館が落成し、翌22日から一般開放されます。

- 12** 11日 雁が原スキー場開き、リフト竣工式 22日 市立図書館開館
- 11** 2日 市民総合文化祭芸能発表など 3日 教育委員会表彰式 7日 集団災害救助訓練 10日 平泉寺坊跡発掘調査現地説明会 13日 文化講演会 16日 17日 奥越産業フェア 18日 本郷・大野線整備促進期成同盟会 19日 雪害対策会議 22日 ふるさと森林館起工式 24日 奥越マラソン勝山大会
- 10** 4日 白山国立公園昇格30周年記念行事運営委員会発足 7日 消防団に初の女性団員3人誕生 10日 スポーツフェスティバル、共に歩もう愛の広場 11日 県立博物館、恐竜化石発掘調査発表「足跡動物群を確認」 18日 温泉センター「水芭蕉」利用者10万人達成 19日 消防本部30周年記念式典
- 9** 1日 勝山市表彰式 2日 市長の高齢者慰問 6日 アスピン音楽祭コンサート 9日 中国から気功師招へい(日中友好協会) 気功体操など 12日 26日 九月定例市議会、一般会計9億600万円を追加補正 18日 小笠原公入封三〇〇年記念「御前角力」 28日 29日 県下高校演劇祭勝山大会
- 8** 4日 市議選投・開票日(投票率1891・88%) 12日 14日 夏まつり 18日 恐竜化石発掘現場へ中国科学院副研究員ドン・チミン氏視察 20日 中部縦貫自動車道「測量第一杭」くい打ち式 25日 福祉まつり
- 7** 1日 童謡の夕べ 7日 身障者スポーツ大会 9日 振興計画の市政座談会 11日 高校生の職場見学 14日 91求人求職フェア 19日 名堂市民多田清氏逝去 22日 浄土寺川ダム対策協議会 22日 県立博物館、恐竜化石調査開始 24日 恐竜セミナー(勝山恐竜研究会主催) 28日 市議会議員選挙告示
- 〇〇年祭記念「近府県弓道大会」 24日 交通対策協議会 30日 総合防災訓練

老人保健

適正 受診を

心がけましょう

平成2年度老人保健の費用負担

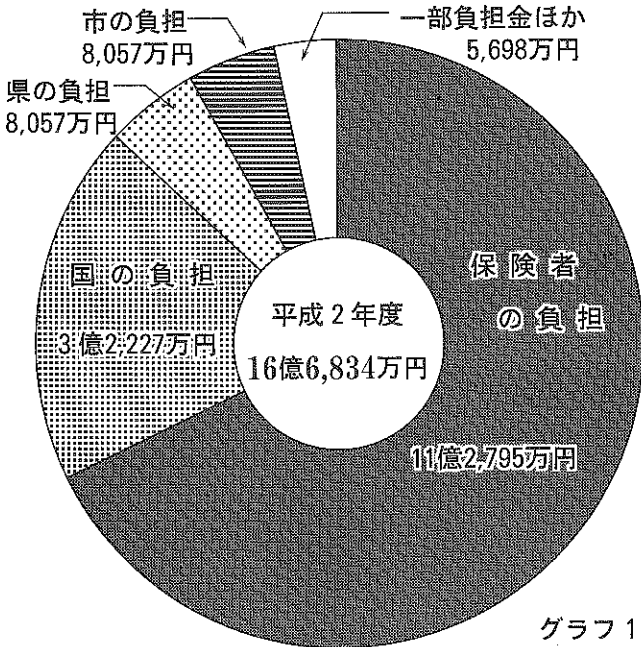

グラフ1

老人保健法による「医療」の対象となるのは、七十歳以上の人と障害認定を受けた六十五歳以上七十歳未満の人です。勝山市では、三千四百五十二人(二年度)が対象となっています。

グラフ1で見ると、医療に要する経費は国が全体の二〇%県と市で一〇%を負担し、残りの七〇%を保険者が相互負担しています。また、患者の一部負担金制度があり、現行では外来が一月八百円、入院が一日四百円を支払っています。来年一月から段階的に引き上げられますのでご注意ください。

平成二年度の老人保健の総医療費は十六億六千八百三十四万円(前年度比六・〇%増)でした。

一人あたりの医療費は、加入者が高齢者のため四十八万三千三百円(平成二年度)と、一般と比べ約四倍になっています。高齢になると慢性的な病気や長期入院もあり、高額になるのはやむを得ませんが、その医療費は加入者みんので負担していかなければなりません。

医療費がかさむことは、支払う保険料が多くなっていくこととなります。限られた医療費を有効に使うよう心がけましょう。

注意して下さい

交通事故など、加害者がいる場合

交通事故でケガをした場合のように、第三者によって病気になったり、老人保健で医療を受けたときは、勝山市が加害者に対し医療費の範囲内で損害賠償を請求できます。よって、必ず加害者と示談を結ぶ前に保健衛生課まで届けてください。

医者にかかるときは

必ず、病院窓口で健康手帳(医療受給者証)と保険証を掲示してください。

付き添い看護

*** 事前に申請が必要です ***

付き添い看護については、基準看護のない病院に入院していて重病、または常時監視が必要と医師が認めた場合適用されます。

看護補助者は、

家族・親族・友人 以外の人に

看護人は原則として、看護婦でなければなりません。しかし、看護人を求めることができない場合には、家族・親族・友人以外の看護介助者あるいは家政婦が主治医の指導

上手なお医者さんのかかり方

- はしご受診はやめましょう
病院を変えるたびに検査や処置、投薬がやり直されるため、医療費のムダ使いとなります。
- なるべく時間内受診を心がけましょう
時間外受診は「加算料金」がつきます。
- 薬ねだりは、やめましょう
- 早期発見・早期治療に努めましょう
- 日ごろから自分の健康管理を

● まず、治療よりも予防 ●

手続き方法

申請は保健衛生課へ

- ① 事前に看護承認を受けてください。申請用紙は、保健衛生課にあります。
- ② 申請に必要なものは「健康手帳(医療受給者証)」「保険証」「印鑑」「金融機関の口座振込み番号(郵便局を除く)」

お知らせ

平成4年1月1日からお医者さんで支払う一部負担金が変わります

入院

1日…600円(現行400円)

通院

1カ月…900円(現行800円)

くわしくは
保健衛生課国民健康保険係
(☎88-1111内線261)
へお問い合わせください。

◆ 人件費の決算状況 (2年度決算・普通会計)

Table with 5 columns: 人口 (2.4.1), 歳出額 (A), 人件費 (B), 人件費率 (B/A), 元年度. Values include 30,593 people, 12,503,038 thousand yen, 2,358,535 thousand yen, 18.9%, and 18.4%.

注) 人件費には、特別職に支給される給料・報酬等を含みます。

◆ 職員給与費の状況 (3年度予算・普通会計)

Table with 6 columns: 職員数 (A), 給料, 職員手当, 期末・勤勉手当, 計 (B), 1人あたりの給与費 (B/A). Values include 342 people, 1,116,100 thousand yen, 159,489 thousand yen, 539,029 thousand yen, 1,814,618 thousand yen, and 5,306 thousand yen.

注) 職員手当には退職手当を含みません。

◆ 職員手当の状況 (2年度)

Table with 2 columns: 区分, 主な内容. Rows include 期末手当, 勤勉手当, 退職手当, 特殊勤務手当 (16手当), 扶養手当, 住居手当, 通勤手当, 時間外勤務手当.

※ 手当は、ほとんど国の基準と同じです。

◆ 特別職の報酬 (3.4.1現在)

Table listing salaries for Mayor (800,000), Deputy Mayor (670,000), Education Director (510,000), Councilor (380,000), etc.

期末手当は職員と同じです。

◆ 等級別職員数の状況 (3.4.1現在)

Table with 10 columns: 区分, 1級, 2級, 3級, 4級, 5級, 6級, 7級, 8級, 技能労働職員. Rows include 主な職務内容, 職員数 (370人), 構成比 (100%).

職員数は、特別会計を含む全職員

人件費の実態

市職員などの給与を公表

平成三年四月一日現在の市の三役、市議会議員、市職員の給料・手当などを公表します。

◆ 国と比較した平均給料月額

(3.4.1現在)

Table comparing average monthly salaries for 勝山市 and 国 across different job categories.

◆ 国と比較した初任給

(3.4.1現在)

Table comparing starting salaries for 勝山市 and 国 based on education level.

◆ 職員の経験年数・学歴別平均給料

(一般行政職)

(3.4.1現在)

Table showing average salaries by experience and education level for general administrative staff.



▲ 組合員の手で 本場手打ちそばが次々と

われら仲間



勝山の味にこだわる

勝山麺類組合

今月号は、本場勝山の「おろしそば」の味を守り続ける勝山麺類組合の皆さんです。

十一月二十七日に越前そばまつり(県麺類組合主催)が行われました。まつりを仕切るのには、勝山麺類組合(野村稔組合長)の皆さんです。組合員は十五人ですが、この日はやはり家族も総動員。二千食用意されたそばも訪れた人々のおなかの中にスッポリ。まつりのメインは、何といっても名物「おろしそば」。

地元のおそば粉を使った手打ち麺に、かつお・昆布だしに大根おろしを入れたつゆ、薬味はネギとかつおぶしといった素朴さ。この素朴さが、そばの風味をみごとに引き立てています。そして、麺が温かい



▶ 若手も育っています

のが特徴。湯がいて水洗いたあと、再び湯に通すことでそばの風味をさらに引き出してくれるとのこと。各そば屋さんでは、地元産のそばを一年分、玄そば(殻付き)のまま保存し、必要に応じて石臼(うす)で製粉していくとのこと。「面倒なようだが、そばの風味をたいせつにしたい」と言い切ります。

さらに、会員たちで畑を借り受け、実際にそばづくりにも挑戦しています。おいしいそばの秘密は、こうした組合員たちの味へのこだわりにあるようです。こうした勝山の味を引き継ぐ、若い人たちも育っています。最年少の木下順一郎さん(20)は、「一度は、県外へ出たけど、やはり父といっしょに伝統の味を守ってきたい」と二年前から家業を継いでがんばっています。若手とベテランがうまく調和しているのも、同組合の特色。これからも伝統ある「おろしそば」の味が引き継がれ、わたくしたちを楽しませてくれそうです。

郷土人物史 (65)

小笠原長教

わすか四十歳で没した
長教は、宝曆十年(一七六〇)四月十五日勝山城で生まれ、安永九年(一七八〇)十一月、信房の跡を継いで六代目の勝山藩主となった。そして、寛政十一年(一七九九)三月十日、わずかに四十歳で没した。

長教が藩主であった十九年間は、勝山にとっては天災地変の連続であった。安永九年の竜谷の大火。安永十年(一七八一)の細野の洪水、浄土寺川の氾濫、家屋の流失、また寛政八年(一七九六)の大杉沢騒動など、た

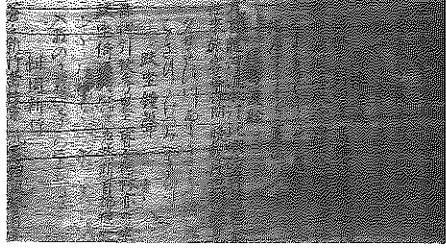

▲ 長教筆「勝山十二景・木額」(幅30センチ、長さ1.8メートル)

いへん苦しい時代であった。長教は、そのため従来あった「町火消」の編成替え七河川の堤防づくりなどに、苦しい財政をさいて力を入れた。また、歴代藩主が文芸をたしなんだように、長教も漢詩和歌、俳諧、墨絵などについて非常にすぐれた作品を残している。

開善寺所蔵の「勝山十二景木額」「和歌短冊」や「松竹梅図・墨絵三幅対」比良野家所蔵、「歴代藩公墨絵」松井家所蔵などが残っている。勝山十二景の中から
比島渡船
九首龍河流水汀
比嶼砂岸棹輕舠
往来旅客争津問
晚戴月也朝戴星
(九頭竜の大河は汀まで水が流れて 比島の砂岸に渡し船が棹さす 往来の人々は乗り場を尋ねて争い 朝は星を戴いて出て晩は月を戴くまで)
夕日さす川面にうかぶ渡船こぎ行かけのみへてさびしき。

ほかの十一景も甲嶽(大日岳)残雪・巖下飛笛、跣坐鐘声などの題名がついて漢詩と歌が書かれている。
(市文化財保護委員長 黒田悌三)

奥越マラソン勝山大会

晩秋の勝山路を力走

県内外から千三百人余

今年第十一回目を迎えた奥越マラソン(大野・勝山広域事務組合など主催)。天候が心配されましたが、ときどき晴れ間がのぞく絶好の大会日よりとなりました。

大会には、千三百四十一人が参加。県内はもとより、岐阜、愛知、滋賀さらには遠く鹿児島からの参加者もあり、年々全国的な大会となってきました。

午前十時半、開会式が行われ、今井市長、廣田市議会議長らが歓迎のあいさつをしたあと、鹿谷町の光真坊豊さん

一家が力強く選手宣誓。午前十一時二十分から各種目ごとに勝山中部中横をスタートしました。参加者は、うっすら雪化粧した大目岳や経が岳を目にしながら、晩秋の勝山路をひた走りました。



▲勝山中部中学校横をスタートする参加者



▲選手宣誓をする光真坊さん親子

前アスペン市長ら来勝 9月5日に音楽祭を

十一月二十九日から二日間の日程で、前アスペン市長のウイリアム・スターリング氏ら一行が勝山市を訪れ、今井市長らと懇談しました。

この日、スターリング氏と同行されたのは、国際環境文化フォーラム議長のリチャード・ファーンソン氏と国際的に活躍している都市設計家ウイリアム・リブシー氏、そしてアスペン大使の茂田雅美氏。京都で開かれた第二回国際会議のあと、当市を訪れたものです。

来年九月五日に開催決定している第二回アスペン音楽祭などについて話しが弾みました。

▲今井市長と懇談するスターリング氏一行



奥越産業フェア 地元メード勢ぞろい

第七回奥越産業フェアが十一月十六日・十七日、地場産業振興センターで開催されました。奥越地区の二十九団体、百二十一社が参加。

会場にはスポーツウェア、婦人服などの繊維製品、地場産品の展示が行われました。また、今年から

プロに混じって、子どもたちも



▲プロに混じって、子どもたちも

パソコン体験コーナーが設けられ「勝山市NMC(ニューメディア・コミュニティ)」や「勝山南高校・南十字星」のパソコン通信体験や「パソコン占いコーナー」に人気が集まっていました。

奥越メードファッションショーでは、地元の子どもたちがモデルで登場、盛んな拍手を浴びていました。

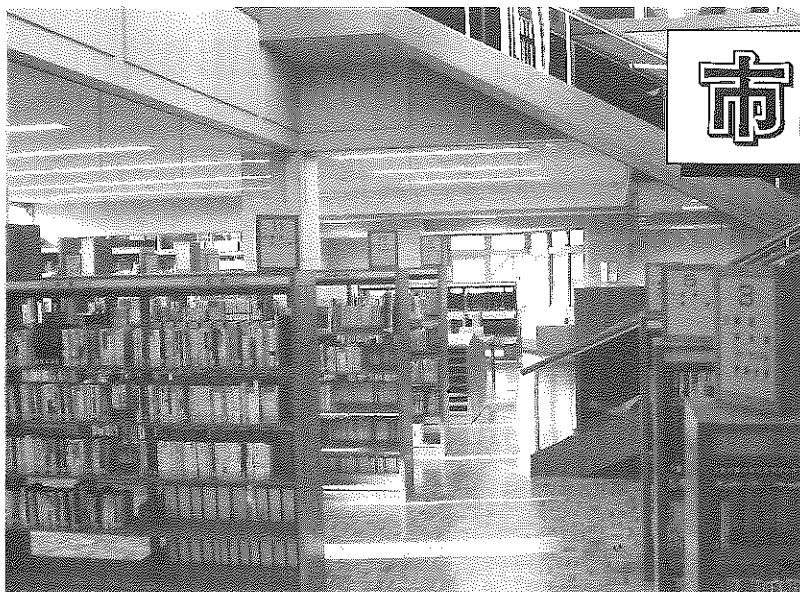

市立図書館

12月22日(日)に開館です

市立図書館が、諸準備を終え、いよいよ十二月二十二日(日)の午前十時に開館します。ここでは、図書館の利用方法などをお知らせします。

利用できる人

市民および市内に通勤、通学している人。

開館時間

午前十時から午後六時三十分まで。ただし、土曜日・日曜日は午前十時から午後五時までです。

▲館内の準備も大詰め市の市立図書館

休館日

- ①国民の祝日
ただし、次の②、③、④、の休館日と重なるときは、その前日も休館日とします。
- ②毎週月曜日(第三日曜日の翌日は除く)
- ③毎月第三日曜日
- ④毎月最終の木曜日
(図書点検整理日)
- ⑤年末年始は十二月二十七日から翌年一月四日まで休館。
- ⑥そのほか特別図書点検整理期間

図書貸し出しの手続き

新図書館では、図書の貸し出しや返却、検索などをコンピュータで処理します。利用者には、「利用者カード」を発行します。

図書の返却

休館日や閉館後の時間でも玄関横の「本のポスト」へ返却できます。

年賀状は失礼させていただきます

— 勝山市・勝山市議会 —

公職選挙法により、政治家は選挙区内で年賀状(暑中見舞状なども含む)を出すことは固く禁止されています。

よって、勝山市長、勝山市議会議員は法令遵守と虚礼廃止の立場から、市民の皆さんへの年賀状は失礼させていただきます。

左義長まつり

“のぼり旗”の購入について

価 格

1式 1,800円
(氏名・会社名などの印刷代は実費)

申込期限

12月27日(金)

申 込 先

(社)勝山観光協会(商工観光課内)
☎88-1111内線273

貸し出し冊数と期間

個人貸し出しは一人五冊以内、期間は十四日以内です。

問い合わせは市立図書館(☎88-6000)へ。

年末年始の窓口

ご協力ください

▼納税・所得・資産の各種証明書の交付⇒税務課
十二月二十七日(金)まで。年始は、一月四日(土)からです。

勝山温泉センター

「水芭蕉」

年末は十二月三十一日(火)まで。午前十時から午後五時まで開館します。年始は一月一日(水)、二日(木)休館。三日(金)の正午から開館します。

「ゴミ」し尿の収集業務

▼印鑑証明、住民票などの交付事務⇒市民課
年末は十二月二十七日(金)まで通常業務を行います。年始は一月四日(土)からです。

▼死亡届、出生届などの戸籍届け出し⇒市民課
休み中でも市役所当直室(庁舎裏玄関横手)で受け付けます。

▼現金の支払い⇒会計課
市役所内の「市金庫」で。年始は一月六日(月)からです。

▼市税・水道料の収納業務
市役所内の「市金庫」は、十二月二十七日(金)まで。年始は、一月四日(土)からです。

し尿の収集業務は、十二月二十七日(金)まで、年始は一月六日(月)から行います。年末の申し込みは十二月二十四日(火)までお願いします。

お父さん、お母さんへ

公・私立保育所の入所案内

申請は一月二十四日までに

平成四年度の公・私立保育所への入所受け付けをします。

●対象となる乳幼児

生後三カ月以上六歳未満の乳幼児で、両親が共働きなどにより家庭内で十分保育がでない乳幼児が対象です。

●申し込み方法

平成四年一月二十四日(金)までに、次の書類を持って福

祉事務所児童係へ申し込んでください。

《必要な書類》

- ◎入所申請書(申請用紙は福祉事務所各保育所(園)にあります。)
- ◎源泉徴収票(乳幼児と同居する父母、祖父母の平成三年分源泉徴収票(給与所得者の場合)、若しくは確定申告書の写し。)

三月に

面接調査します

- ① 入所決定は、三月上旬に面接、実態調査をしたあと決定します。面接日は、直接保護者あてに連絡します。
- ② 保育料は世帯の所得税、市民税若しくは固定資産税に基づいて算定します。
- ③ 心身に軽度な障害のある乳幼児の入所についても相談に応じています。

◆公立保育所

保育所名	定員	住所	電話
中央保育所	120人	栄町2丁目7-6	☎88-0872
南保育所	90人	元町2丁目7-28	☎88-0850
北保育所	60人	沢町2丁目3-22	☎88-1557
平泉寺保育所	45人	平泉寺町平泉寺66-2-1	☎88-4332

◆私立保育園

ケイター保育園	90人	元町1丁目8-17	☎87-1857
松文保育園	90人	旭町1丁目1-56	☎88-3020
しろき保育園	120人	芳野町2丁目3-31	☎88-3213
やまぎし保育園	45人	立川町2丁目1-59	☎88-3008
上野保育園	90人	荒土町別所33-58	☎89-2022
鹿谷保育園	60人	鹿谷町保田99-31	☎89-2211



くわしくは福祉事務所児童係(☎88-1111内線504番)か各保育所(園)へ。

幼稚園児を募集

受け付けは

一月八日～二十日

◆幼稚園および通園区

幼稚園名	電話	通園区
野向幼稚園	☎87-2725	野向小学校校下
北郷幼稚園	☎89-1159	北郷小学校校下
鹿谷幼稚園	☎89-1547	鹿谷小学校校下
村岡幼稚園	☎88-1271	村岡小学校校下
成器南幼稚園	☎88-1328	成器南小学校校下
成器西幼稚園	☎88-0330	成器西小学校校下(元町1、本町1~3、栄町1~5、沢町1)
成器北幼稚園	☎88-3215	成器西小学校校下(昭和町1~3、沢町2、芳野町1~2)

平泉寺町、北谷町、遅羽町、荒土町の幼児は、希望する幼稚園へ

平成四年度市立幼稚園の入園児を次のとおり募集します。幼稚園は、就学前における基本的な生活習慣の育成、集団生活への適応など、幼児期教育にあたっては、早めに入園希望のかたは、早めに申し込んでください。

〈対象児〉

満五歳児(昭和六十一年四月二日～六十二年四月一日生まれ)および四歳児(六十二年四月二日～六十三年四月一日生まれ)

〈幼稚園および通園区〉

右記表を参照ください。

〈申込期間〉

平成四年一月八日(水)～二十日(月)

〈申込先〉

通園区の幼稚園へ。入園願書は各幼稚園にあります。

〈保育料〉

入園料 五、五〇〇円
保育料(月額) 五、〇〇〇円

〈対象児〉

満五歳児(昭和六十一年四月二日～六十二年四月一日生まれ)および四歳児(六十二年四月二日～六十三年四月一日生まれ)

くわしくは教育委員会学校教育課(☎88-1111内線471番)へ。

食と環境・農業を守ろう

日本の米 守って栄える我が国土

勝山市・勝山市農業協同組合

本町活性化に向けて “遊樂市”を開催

とき 12月22日(日)雨天決行
午前10時から午後5時
ところ 本町通り商店街

「福井県コミュニティ活動事業」の一環で、本町「遊樂市」が開催されます。物産市、越冬野菜市など盛りたくさんの行事が予定されています。

《イベント内容》

- 正月準備市 ● テント市、ワゴンセール
- ガレージセール(不用品市)
- 抽選会、福袋抽選会 ● ハギレ販売
- 餅つき大会、古本市、模擬店ほか

ガレージセール出店募集!!

出店希望者は、12月20日(金)までに

皆さんの家庭で不用となった日用雑貨や衣料品、レジャー用品、おもちゃ、楽器などを持ち寄って販売し、資源の再利用を図っていただくものです。

問合先

本町商店街振興組合遊樂市実行委員会

☎88-0295

市消費者センター(企画開発課内)

☎88-1111(代)

市の入札参加資格申請 一月六日から受け付け

市の入札参加資格申請(四・五年度分)を、次のとおり受け付けます。

市が発注する工事・事業に入札指名を希望する事業者は、忘れずに申請してください。

《受付期間》

平成四年一月六日(月)から三月十六日(月)まで

《対象業種》

工事資材・物品納入、土木・建設工事、測量、設計コンサルタント、管工事、電気工事、塗装工事、給排水衛生設備工事など

《提出先》

都市建設課(庁舎二階)

《申請様式》

建設省の統一様式による

◎申請がないと、市の発注指名は受けられません。希望する事業者は忘れずに申請してください。

申請手続きなどくわしくは、都市建設課庶務係(☎88-1111・内線301番)へ。

成人式への参加 市外・県外の人は 申し出を

教育委員会では、来年一月十五日に「成人式」を教育福祉会館で行います。該当者の皆さんには、一月四日ごろまで

で案内状を送りますが、転入や住所変更などで届かなかった場合は、至急ご連絡ください。

また、市外・県外へ出ている学生などの皆さんで、故郷で成人式を希望する人は、十二月二十四日(火)までに教育委員会生涯学習課(☎88-1111内線482)へご連絡ください。



ホームステイ宅を 募集しています

来年一月二十五日(土)・二十六日(日)の二日間、勝山市で「福井県スノーフェスティバル」が開催されます。

このイベントに県内在住の外国人留学生、研修生らを引き、勝山での生活体験をしていただく計画をしています。

そこで、市内で一泊二日のホームステイ宅を求めています。ご協力をお願いします。

問い合わせは、企画開発課国際交流係(☎88-1111内線238)へ。

税務課から

家屋を取り壊したら すぐ届け出を

家屋に課税される固定資産税は、毎年一月一日現在の所有者に課税されます。家屋の異動があった場合は、早めにご手続きをしてください。

特に、家屋の取り壊しがあった場合は、税務課固定資産税係(☎88-1111内線245、246番)までご連絡ください。

市民投句

(敬称略)

- 里芋の 煮かた一筆 添えて娘に 反保すみ子||本町一
- なつかしい たよりと芋の 便届く 矢部幸夫||昭和町三
- 不意の客芋のころ煮で 座が持たれ 辰巳和子||本町二
- 里芋に自信の出荷 力はいる 永井はる||昭和町一
- 村おこし 大仏さまも 役どころ 立平尚平||昭和町三
- 宅配の 田舎里芋 母の愛 土谷花子||本町四
- おせちにも 大仏いもが 加えられ 野呂一郎||和泉村
- 子や孫に 大仏里芋 宅急便 笠松定子||本町一
- 町おこし 大仏いもも 一役買 鳥山せつ子||旭町一
- 誇る味 あなたに贈る 里のいも 島田千代||下毛屋

(題は十一月号表紙写真。毎月二十日締切り)

上水道課から

給水管にも防寒を

水道メーターから水道蛇口までは個人の所有物です。漏水があれば使用料金として計算されます。これから凍結などで給水管が破傷することがあります。特に、野外に露出している給水管の防寒に努めてください。

もし、破傷したときは、すぐに上水道課若しくは市公認の給水管工事業者に連絡してください。

問い合わせは上水道課へ。
(☎88-1111内線323)

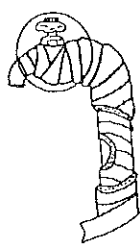

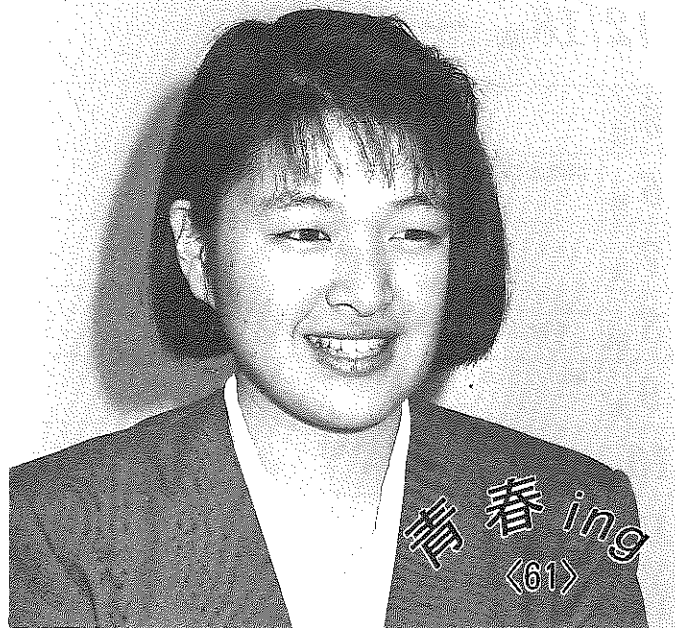

青春 ing
61

毎日がハッピー

笠川玲子さん(21) 立川町二
福井高木製作所勤務

笠川さんは、現在、生産部で製造個数の計算事務を担当。同社は、昨年八月に高島工業団地で操業開始した自動車部品製造会社です。福井市の百貨店に勤務されていましたが、親元に近いところにと昨年四月にUターン。三カ月、本社(愛知県)で研修したのち同社に。「新しい企業なので、自分たちの力でも何かができる魅力を感じた」というのが入社したの動機だそう

です。「会社の雰囲気にも慣れ、とても毎日が充実しています。福井までの通勤時間から解放され、花嫁修行にと習い事も始めました。「これからは青年活動にも参加したい」とUターンの効果は、私生活の面にもあったようです。ちなみに理想の男性は「自分の考えをしっかり持っている人」とか。話題の宮沢りえさんに似ているかな。

生活不用品情報

譲ります(提供品)

いも掘り機、室内用ブラコン、農業用モーター、ガラステーブル、婦人用コート、美容器、歩行器、50ccバイク、三輪車、子ども用自転車、シングルベット、小型冷蔵庫、スチール机、冷風除湿機、子ども用ブランコ、冷風扇

譲ってください(希望品)

足踏みミシン、16インチ男児自転車、14インチ男児自転車、大型冷蔵庫、大人用三輪車、自転車、子ども用二段ベッ

ト、ホームポンプ、ソファ、ピアノ、卓球台、手押し車、除湿機、本棚、簡易水中ポンプ、CDラジカセ、ぶらさがり健康器、石油ストーブ、小型テレビ、まきストーブ、トランペット、パソコン

問合先は、市消費者センター(企画開発課内) ☎88-1111内線237

国民年金だより

支払った国民年金保険料は「社会保険料控除」の対象に

今年中に支払った国民年金保険料は、年末調整や確定申告のとき、所得額より「社会保険料控除額」として控除を受けることができます。

保険額の計算は、表1のとおりです。正しい金額で申告してください。過年度分の国民年金保険料を納めたかたは、その領収書を添付して下さい。

くわしくは市民課年金係(☎88-1111内線254)へおたずねください。

表1. あなたの納めた国民年金保険料は

◎ 毎月納めた場合

〈一般加入の人〉

1月～3月@8,400×3カ月=25,200円

4月～12月@9,000×9カ月=81,000円

計 106,200円

〈付加加入の人〉

1月～3月@8,800×3カ月=26,400円

4月～12月@9,400×9カ月=84,600円

計 111,000円

◎ 前納された場合

〈一般加入の人〉

105,390円

〈付加加入の人〉

110,070円

市内企業の求人情報

(平成3年11月8日現在)

No.	職種	求人数	年齢	賃金	事業所・勤務地
1	営業・事務	男 1人	20～40歳	150,000円～320,000	(株)家具のいしがみ 昭和町
2	配達員	男 1人	18～40	120,000～205,000	勝山商事石油 磯 沢
3	織機調整工	男 1人	30～50	225,000～275,000	東野織布 北郷町
4	軽作業製造工	男 1人	27～40	190,000～210,000	(株)シマダ 荒土町
5	雑務	男 1人	60歳以下	175,000～200,000	(有)山形ニット工場 滝波町
6	事務員	女 1人	18～40	110,000～150,000	(株)豊栄 昭和町
7	ファッションアドバイザー	女 2人	20～30	100,000～130,000	(合)ベル元 和町
8	ミシン縫製工	女 5人	18～45	120,000～130,000	(株)立 荒土町
9	サイジング工	女 5人	17～58	145,000～195,000	(株)サンブラン 北郷町
10	巻取・包装	女 3人	18～52	113,000～125,000	(株)セイヤ 村岡町

くわしくはハローワーク勝山(大野職安勝山出張所) ☎88-1286 若しくは商工観光課 ☎88-1111・内線272番

市民カレンダー '91 12/18(水) ~ '92 1/21(火)

18水	心配ごと相談 10:00~15:00 教育福祉会館 人権・行政・交通事故相談 10:00~15:00 教育福祉会館 社会保険相談 10:00~15:00 勝山商工会館	5日	
19木	機能訓練事業 13:30~16:00 教育福祉会館	6月	消防出初め式 無火災祈願 9:00~ 消防署
20金	結婚相談 10:00~15:00 教育福祉会館 1歳半児健康診査(日2.6月生まれ) 13:00~14:00 教育福祉会館 3歳児健康診査(S63.12月生まれ) 13:00~14:00 勝山保健所	7火	
21土		8水	心配ごと相談 10:00~15:00 教育福祉会館 (弁護士による法律相談併設)
22日		9木	献 血 10:00~15:00 山岸機業(株)本社前
23月	天皇誕生日	10金	
24火		11土	市役所土曜閉庁
25水	心配ごと相談 10:00~12:00 教育福祉会館 献 血 10:00~15:30 勝山市役所前	12日	勝山成器断酒会例会 13:00~15:00 教育福祉会館
26木	機能訓練事業 13:30~16:00 教育福祉会館	13月	
27金	市役所仕事納め 年末年始の窓口は12ページに	14火	
28土	市役所土曜閉庁	15水	平成4年成人式 9:30~11:00 教育福祉会館
29日		16木	技能訓練事業 13:30~16:00 教育福祉会館
30月		17金	結婚相談 10:00~15:00 教育福祉会館
31火		18土	
1/1水	元旦 年賀状出発式	19日	家庭の日 「新しい年を迎えわが家の一年の計画をたてよう」
2木		20月	1月の区長文書発送日について 来年1月に限り文書発送日を、 「第3木曜日(1/16)」 「第4木曜日(1/23)」 とさせていただきます。 広報1月号は、1月16日発行です。
3金		21火	
4土	市役所仕事始め		
日曜給油当番 12月22日(日) 大勝(バイパス)、農協(北)、酒井商店(芳野) 勝山商事(滝波) 12月29日(日) 全店営業 1月5日(日) 農協(南)、笹木石油(長山)、酒井商店(元町) 三谷石油(勝山) 1月12日(日) 勝山商事(小舟渡)、酒井商店(大仏前) 大勝(昭和町)、竹内石油(勝山) 1月15日(水) 酒井商店(伊波)、農協(中央)、勝山商事(沢)、 大勝(滝波) 1月19日(日) 大勝(バイパス)、農協(北)、酒井商店(芳野) 勝山商事(滝波) ()内は給油所名		休日救急当番医 診療時間は午前9時~午後5時 12月22日(日) 池田医院 ☎89-2135 1月2日(日) 西野産婦人科医院 ☎87-1661 12月23日(月) 勝山病院 ☎88-0350 1月3日(金) 武藤外科医院 ☎88-0266 12月29日(日) 勝山病院 ☎88-0350 1月5日(日) 勝山病院 ☎88-0350 12月30日(月) 勝山病院 ☎88-0350 1月12日(日) 木下病院 ☎87-3333 12月31日(火) 竹下医院 ☎88-0405 1月15日(水) 池田医院 ☎89-2135 1月1日(水) 深谷病院 ☎88-0011 1月19日(日) 佐々木胃腸科外科医院 ☎87-2616 問い合わせは、市消防署 ☎ 88-0400へ。	

発行 福井県勝山市 編集 秘書広報課 住所 福井県勝山市元町一丁目一番一号 電話(〇七七九)八八一二二一(代)

人口の動き
(11月1日現在の住民基本台帳による)

男	14,725人	(前月比 -3人)
女	15,625人	(前月比 -11人)
計	30,350人	(前月比 -14人)
	7,726世帯	(前月比 +11)

▼近年、克雪・利雪・親雪という言葉をよく耳にします。雪に頭を抱えるだけでなく、雪を利用し、雪と親しんでいくというもの。とはいえ、まず雪を克服してからのこと。二、四ページで今冬の雪対策を組みました。▼十一月号三ページの表中で誤字がありました。訂正しておわびします。「億崎」↓「傍崎」

▼今年一年、広報の取材、話題提供などにご協力ありがとうございました。来年も皆さんから親しまれる広報紙をお届けしていきたいと思っております。皆さんもどうかよいお年をお迎えください。

編集後記

今月の納税
固定資産税
三期分
納期限 12月25日(水)