

年の市

江戸時代から続く、冬の伝統行事勝山「年の市」(年の市振興会主催)が二月二十六日(日)、本町通りで開催された。天候にも恵まれ、早朝から大ぜい人が押し寄せ、通りは過去最高の約二万七千人で通り返々盛況でした。

'92

2/13

№.435

かつやま

報 廣

2

発行 福井県勝山市 編集 秘書広報課
〒911 福井県勝山市元町1丁目1-1
TEL 0779-88-1111 FAX 88-1119

成人病特集・座談会

健診

みんなで受ければ 怖くない!?

予防対策に王道、近道はなし

勝山保健所保健予防課長 大西良之さん

精密検査の受診率アップを

社会保険勝山病院保健婦 山内裕子さん

誘い合って健康なまちに

高島地区健康を守る会 田中順子さん

◆聞き手 八十嶋保健衛生課長

保健衛生課長 〓本日は、お忙しいところお集りいただき、ありがとうございます。成人病予防における地域・職場ぐるみの取り組みについて、ご意見などをいただき、今後の保健行政に生かしていきたいと考えております。よろしく申し上げます。

無関心の人を
いかに巻き込んでいくか

保健衛生課長 〓はじめに、大西さんから勝山市の成人病予防の取り組みについて、感じられている点をお話しただけませんか。

大西 〓市や各地区でも成人病予防には熱心に取り組まれており、健康診査



▲各地区での健診活動=伊知地会館で

今や三大成人病と呼ばれるガン、心臓病、脳卒中が死因のトップとなっています。

今回は、それぞれの立場から、地域ぐるみ、職場ぐるみの成人病予防についてお話をいただきました。



▲山内保健婦

も精密検査が必要となった人たちを、何とかフォローしていききたいと努力をして

いるんですが……。

保健衛生課長 高島地区は、長年、地区ぐるみの保健活動をされ、成果をあげておられます。昨年は知事表彰を受けられています。



▲大西保健所予防課長

無関心な人からは重症者が見つかること

とが多く、今後の課題といえるでしょうね。

保健衛生課長 各職域での健康診査状況はいかがでしょうか。

山内 現在、勝山病院の成人病センターで行っている健診は、人間ドックなどの施設健診と健診車による集団健診の二通りです。

受診者数は増えていますが、健診後の精検受診、いわゆる二次検診率は決して高いとはいえません。

「診断が怖い」とか「面倒だ」「忙しい」などの理由が多く聞かれます。

わたしたち

必要となった

とかフォロー

していききたい

と努力をして



▲田中さん

受けています。そのほか、活動としては健康教室の開催や健康づくりの運動会など

を実施しています。

家にいる人が対象なので、声を掛け合って地区ぐるみの活動をしています。健診なども近くの集会場で行うので参加しやすく喜んでいきます。

保健衛生課長 市では、高島地区のようないくつかのモデル健康地区を指定させていただいていますが、こうした輪を広げていきたいと考えています。

こうした地区ぐるみの健康づくり

について、専門の立場から何かアドバイスがあれば伺いたいと思います。

大西 やはり個人で健診に行くというのでなく、高島のように隣近所が声



具体的にはどのような活動をされているか、ご紹介ください。

田中 「高島健康を守る会」は、十二年前に結成され、わたしも結成時から入会しています。結婚前は会社で健康診査を受けていましたが、農家の主婦になってからは、毎年欠かさず集団健診を

を掛け合っていくと受診率も上がるでしょうし、次年にも結び付いていくと思います。

区長とか役員さんが熱心なところが盛り上がりやすいように、地域の体制づくりが大切だと考えます。

山内 積極的に健診に取りくんている事業所は、受診率も伸びてきています。健診は、ある程度こちらから働きかけていく必要がありますが、これからは、病気を発見する二次予防から、地区ぐるみでの一次予防活動を推進していかないと、ほんとうの成人病予防には結び付かないと思いますね。

会社勤めの人も、生活基盤はそれぞれ

大西 近年、企業などでも健診活動に加えて、日常生活のヘルス面に力を入れてきています。地域保健活動も、健診オンリーから健康づくりの方向

へすすむものと思えますよ。

山内 健診内容も画一的になりがちですが、本来なら地域性や実態に応じた健診ができればいいんですがね。

それに、健診後のフォローがとて

も大事だと痛感しています。

田中 わたしからは要望なんです、



▲ガンバレお父さん(奥越マラソンで)

急増する小児成人病

健診の結果をもう少し早くいただければと思っています。結果を待つ間って、とても不安なんです。

保健衛生課長 Ⅱ 血圧、尿などの一般健康診査は、すぐその場で結果が出ますが、胸部検診、ガン検診などは、どうしても四週間ほどかかります。なるべく早く早く結果を届けられるように努めていきたいと思っています。

保健衛生課長 Ⅱ 次に、肥満児をはじめとする「小児成人病」がクローズアップされています。勝山市でも問題となってきたようですが、皆様のご意見をお聞かせください。

大西 Ⅱ 小児成人病は、もはや身近な問題となっています。保健所でも

健やかな

老後を送るには

保健衛生課長 Ⅱ 今や人生八十年時代で、心身共に健やかに過ごせるためのアドバイスがあります。お聞かせください。

大西 Ⅱ 皆さんからの保健福祉ニーズは多様化しています。まず、われわれ自身も各施策を理解し、弾力性を持った対応ができるようにしていかないといけないと思っています。

地域では、健康問題ばかりでなく、いろんな事業に積極的に参加され、友だちの輪を広げていくことが大事

幼児の肥満教室を開催していますし、コレステロールが非常に高い子どもが多くなっているのも事実です。

早い時期に軌道修正が大事ですが、現段階では、家庭の食生活から指導し、肥満の害を訴えていく必要があると考えます。

山内 Ⅱ わたしも各事業所をまわっていると、自分のことより子どもの肥満のことで相談を受けます。食生活の欧米化ということもありますが、親の認識も改めてもらう必要があるようです。

田中 Ⅱ 確かにオヤツの与え方とか、間食などいろいろ問題もあるようですね。わたしの家は、夕食が遅いため間食や就寝まで時間が短いなど、肥満につながる要素があるかも知れません。

だと思えます。

山内 Ⅱ 入院患者もお年寄りが多くなり、これからは病気の説明方法とか人生の過ごし方など、わたしたちの対応も考えていかなければならないでしょうね。いろんな趣味を持ち、健康づくりも「遊び感覚」でやっていけたら理想的だと思います。

田中 Ⅱ これまで、わが家では問題がなかったんですが、これから食事面で注意をしていかなければと思っています。

健康づくりでも横のつながりを大切にし、みんなで声を掛け合っていたらと思っています。日ごろの健康チェックを欠かさずして、夫婦そろって長生きしたいですね。

保健衛生課長 Ⅱ 最後になりますが、ご自身の健康づくりについて一言ずつお願いします。

大西 Ⅱ 特になんのですが、保健所勤務になってから禁煙しました。

山内 Ⅱ わたしの場合、特に食事のバランスに注意しています。

田中 Ⅱ やはり食事面に気をつけています。農家なので野菜を十分取り入れるようにしています。

でも、中学生の子どもが味噌汁を飲まなくなったので気になってます。友だちが飲まないのかわたしものということなんでしょうか。学校の給食も、残すのがあたり前のようになって心配しています。

大西 Ⅱ 確かに食生活を含め、いろんな問題点があると思います。成人病対

策には「王道も近道もない」ということです。わたしたちも、そして地域においても、じっくり成人病予防対策に取り組んでいく姿勢がたいせつと考えています。

本日は、どうもありがとうございます。

保健事業調査

市では、毎年1回40歳以上の人を対象に健康診査を実施しています。4月上旬に、各家庭に保健事業調査票を配布しますので、どの健診を受けるかを記入してください。調査票は、保健事業に役立てますのでご協力お願いします。

くわしくは
保健衛生課保健衛生係
(☎88-1111 内線263) へ。

ガン予防講演会

日時 ▶ 3月5日(木)
午後7時30分から

場所 ▶ 教育福祉会館

講師 ▶ 県立成人病センター
外科医長 村北和広先生

演題 ▶ 肺ガンの予防

参加料 ▶ 無料

問合先 ▶ 保健衛生課 ☎88-1111(代)

のお知らせ

のお知らせ

市・県民税／所得税

申告期間は2月17日～3月16日

常設相談所は市民会館2階に

市・県民税

申告を

しなければならぬ人

平成四年一月一日現在、勝山市内に住所のある人で、次に該当する人。

① 所得税の申告をしなかつた人。

② 給与所得者は、通常、申告する必要はありませんが、次の人は申告が必要です。

● 勤務先から市役所へ給与支払報告書が提出されない人。

● 給与所得のほか、地代、家賃、原稿料、退職金があった人。ただし、退職金の場合、勤務先で分離課税され

る人は除きます。

● 所得税の源泉徴収を受けなかつた家事手伝い人、ホ

ステス、日稼ぎ労働者など。● 雑損控除や医療控除を受

けた人。

申告を忘れると

不利です

もし、申告を忘れたり、申告書に必要事項が記入されていないと、所得控除や各種控除がなされずに税額が決まります。該当する人は、忘れずに申告しましょう。

納税相談を
ご利用ください

市では、皆さんに正しい申告をしていただくために、常設相談所と各地区での納税相談所を開設します。

常設相談所は、これまでの教育福祉会館から市民会館2階に変更となりましたので、ご注意ください。各地区への巡回相談は、表1のとおり。

(申告に必要なものは)
○ 申告書用紙 ○ 印鑑
○ 生命保険や医療費の領収書
○ 年金受給者は源泉徴収票

市・県民税についての問い合わせは、税務課市民税係(☎88-1111内線243、244番)へ。

表1 市・県民税の納税相談日

Table with 3 columns: 月日 (Date), 地区名 (Area Name), 会場 (Venue). Rows include dates from 2月24日 to 3月16日 and venues like 遅羽農村環境改善センター, 市民会館, etc.

相談時間：平日＝午前9時から午後4時まで
土曜日＝午前9時から同11時30分まで
(ただし、第2・4土曜日は休みます)

表2 国税関係の納税相談日

Table with 3 columns: 種目 (Category), 会場 (Venue), 月日 (Date). Rows include 平成3年分申告所得相談, 農業所得, 営業所得, 贈与税.

相談時間：平日＝午前9時から正午、午後1時から4時まで
土曜日＝午前9時から11時30分まで
(ただし、第2・4土曜日は休みます)

所得税(国税)

確定申告が
必要な人

次の人は、所得税の確定申告をしなければなりません。

① 事業をしている人、地代や家賃収入のある人、土地

や建物を売った人で、平成三年中の所得合計額が基礎控除、扶養控除などの所得控除の合計額を超えるとき。
② サラリーマンで、給与の年収が一、五〇〇万円を超える人。二カ所以上から給与を受けている人。給与以外の所得金額が年間二〇万円を越す人。

③ 給与所得者で雑損控除や医療控除、住宅取得控除などの適用がある人は、確定申告をすれば税金の還付を受けられます。

国税の納税相談日は表2のとおりです。くわしくは大野税務署(☎66-2180)へ。

20歳・はたち

若い情熱に期待



▲ちょっと一息



▲新成人ファッション



本日は、市長様をはじめ多くのかたがたのご臨席のもと、かくも盛大な成人式を挙行していただきありがとうございます。皆様がたから温かい

新成人誓いのことば
限りない可能性を追求
伊藤良子さん 千代田



▲二十歳の笑顔

励ましのことばをいただき感謝もひとしおです。両親はもとより、やさしく厳しくご指導くださいました恩師、先輩がたのお力添えをいただき、心から感謝申し上げます。二十歳になったばかりで、若さだけが取り柄ですが、あらゆる機会に積極的に参加し、限りない可能性をぶっつけ、ふるさと勝山の発展に尽くしていきたいと思えます。これからの勝山を担う青年として、また勝山を代表する青年として二度とこない人生を精いっぱい生き抜いていくことを固くお誓い申し上げます。

ご成人おめでとう

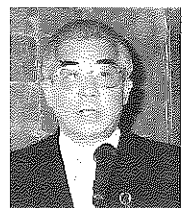

勝山市長 今井 三右衛門



勝山市議会議員 廣田 与三郎

皆さんは、思い出深い十代に区切りをつけ、前途洋々たる希望をもって立派な社会人の仲間入りをされました。当市は、来たるべき二十一世紀を展望した第三次総合振興計画を策定し、だれもが住みたくなるまち、若い人がすすんで定住できる魅力ある都市づくりを目指しているところです。

市議会を代表して心からお祝いを申し上げます。皆さんがたは名実ともに一人前の人格を得られたわけであり、我が国の将来を担ってたつにふさわしい、立派な人格者となれることを念願してやみません。世界の中の日本となった今、大きな国際的視野と責任感覚の強い人になられることを期待しています。当市は、全国的な流れに逆らえず人口は減少傾向にありますが、市勢の伸展は、県下においても大きな関心が寄せられているところです。

そのために、地域の特性を生かした法恩寺山リゾート開発をはじめ、平泉寺坊発掘調査、恐竜の里づくり、新産業の誘致、中部縦貫自動車道など道路網整備の早期実現に向けて専心努力しております。若い皆さんの情熱、英知、先見性そして、エネルギー豊富な行動力が、すばらしい明日の勝山を築くものと確信いたします。どうか、本日の意義深い成人式を機に、それぞれ立場においてベストを尽くされ、限りない未来に大きな夢と希望をもって大きく前進し悔いのない人生を築かれますことを心からお祈りいたします。

しかし、第三次総合振興計画での人口三万五千人への達成には、幾多の困難があるかと思えます。その時こそ皆さんがたの「若さとやる気」、「英知と新しい時代感覚」が大きな機動力となるわけです。この意義深い「成人の日」を契機に、ますます知性を磨かれ、心身を練磨され、皆さんに課せられています社会的要請に十分応えてくださいよう念願し、お祝いと激励のことばといたします。

二十歳の声・作文優秀作品

痴呆性老人への良薬とは

水上美鈴 栄町三丁目



▲成人式で朗読発表される水上さん

「姉さん、わたし、まだ、ご飯もろてんざ」
「あら、おばあちゃん、もう食べたよ」
「また、人をだます。みんなにあげて、わたしだけにおっけんのやろ」

「オ」の字も知らずに高校卒業後、今の施設に就職しました。仕事の中で、いちばん嫌でつらい思いをしましたのは、下のお世話「オムツ交換」でした。相手は人間です。もちろん、大便もします。きつい尿臭と便臭で、もう涙がでる思いでした。

これは、痴呆性老人との会話のひとつです。
わたしは、現在、福井市内の老人保健施設に勤務しています。この施設には八十人あまりのお年寄りが入所しており、半数以上の人が痴呆性老人で、先ほどのような会話は、いつも繰り返す耳にすること

「もう、こんなのイヤ。なん

でわたしが、こんなことしな
いとけないの」と、何度思っ
たことかわかりません。こん
な気持ちで、とうとう一年が
過ぎました。
そのころ、私の祖母が家で
倒れ入院しました。八十三歳
と高齢のため、痴呆症状も出
てきて、寝たきりの生活とな
り、何もしゃべらない、笑い
もしない、表情のない祖母に
なっていました。
しかし、つきつきりで看病
している母は、いつも優しい
笑顔とことばで接していまし
た。

「おばあちゃん、きょうは、先
生の回診やで、『水上さん』っ
て言ったら、『はい』って返
事するんやよ」と、できるは
ずのない祖母に、まるで、赤
ん坊に話しかけるかのように
優しく声をかけていました。
わたしも、今こそと思い、
職場でやっているオムツ交換
をしたり、体をふきながら、
祖母の顔を笑顔でみてあげま
した。何も言わない祖母でし

たが、きっと母や私の愛情を
わかってくれただろうと信じ
ています。わたしは、母の態
度をみながら、気持ちが少し
ずつ変わっていくことに気が
付きました。あれほど嫌で嫌
で、いつも無言でやっていた
オムツ交換を、笑顔と優しい
言葉をかけながらやってみよ
うと思ったのです。

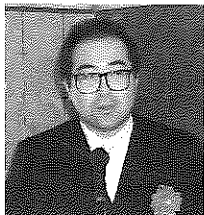

青年団体連絡会 会長 岸 康弘

青年活動に 参加を 激励のことば

「母ちゃん、元気やったか」
「あら、どちらさんやっただ
のー」
この一言で、この親子の間
には、重い空気が流れたので
した。自分の息子がわからな
い。久しぶりに面会に来た息
子さんは、母親の進行した痴
呆性への驚きと、寂しさで、
頭を下げて「お願いします」
の一言を残して帰られました。
しかし、これとは逆に、家
族の愛情に支えられ、よい状
態に向かってきたお年寄りも
います。「家族の愛情は強い」
そう思うこともしばしばです。
痴呆性老人と言っても、感
情は、わたしたちと同じです。
つらい時は、つらいのです。
うれしい時はうれしいのです。

十代では、良いもの、悪い
ものを判断する能力がありま
したが、二十代になると、社
会的地位、周りの人の目、権
力などによって、すばらしい
ものを判断する能力がなくなっ
てしまいます。
しかし、周囲に押されない
ようすばらしい成人になっ
てほしいと思います。
現在、勝山を離れている人
が多いようですが、勝山に戻っ
てきたら青年活動に参加して
いただきたいと思えます。ま
た、勝山に住んでいるかたも
気軽に青年活動に参加してく
ださい。

写真グラフ

ふくいスノーフェスティバル '92 勝山

青空のもとドドンツと5万人

親雪 遊雪

「雪の大地と話す」をテーマに、ふくいスノーフェスティバル'92(同実行委員会、勝山市など主催)が一月二十五、二十六日の両日、弁天緑地で開催されました。好天にも恵まれ、二日間で延べ五万人(実行委調べ)の参加者でにぎわいました。

一日目は、雪上かるた大会やかまくらキャンプなどさまざまなイベントが展開され、夜は会場全体がライトアップされ、幻想的な雰囲気の中、奥越太鼓競演などが行われました。二日目は雪合戦大会、ドドンツボール大会が行われ、珍プレー・好プレーに盛んな声援が送られていました。

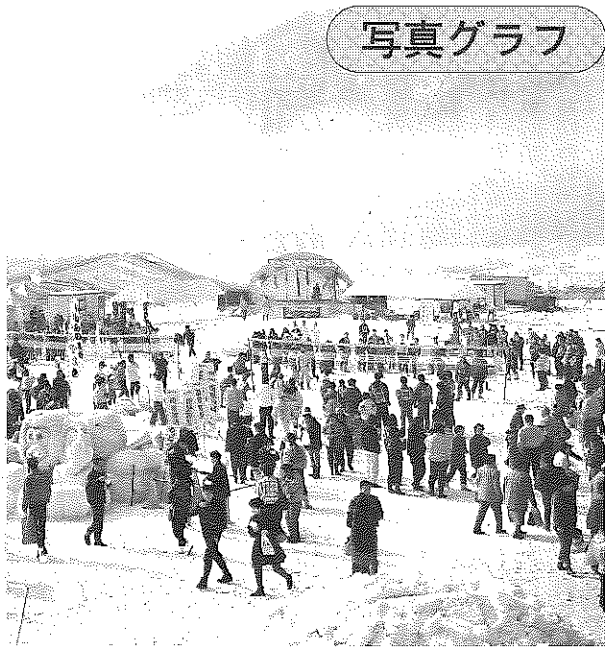

▲会場には地元繊維を使った
壮大なランドアート(写真上)も。



▲超人気、
雪のすべり台

▼弁天に出現、巨大恐竜

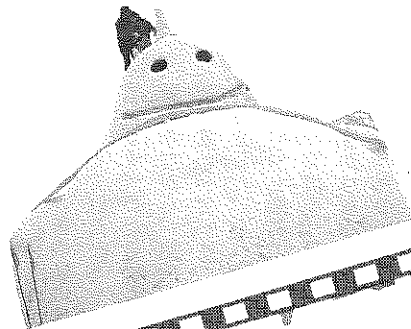

テレビ録

まんま君ショー

雪像コンクール

伊藤あきひろショー

奥越の味を満喫
「ふるさと横町」

耐雪住宅のモデル



カーニバル

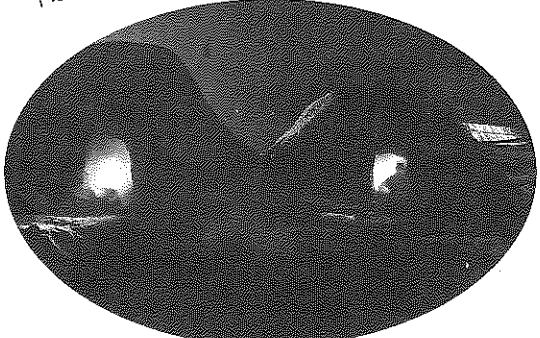

▲かまくらで一泊体験

▶設営には自衛隊(鯖江、富山)が全面協力。実行委から感謝状贈呈





▲力が入る雪合戦大会



▲国際交流にも一役

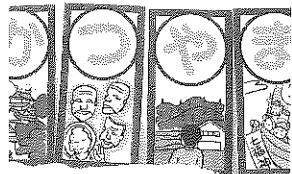
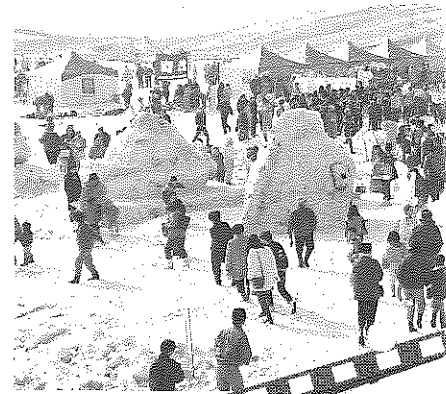
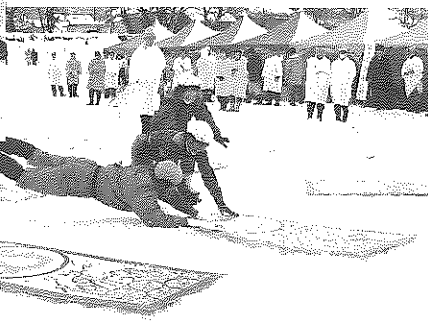

ジャンボかるた大会

▲体ごとトライ



会場までノンビリ馬車で

るんどッジ

奥越の太鼓競演



もちまき

化石さがし

雪上をスイスイ

ラジオ生放送

▲栗田知事から表彰を受ける各大会の入賞チーム



▲もちまき

育英資金ののご案内

三月二日から受け付け

教育委員会では、平成四年の育英資金貸与奨学生を、次のとおり募集します。

いない人。

▲貸与区分と貸与額

左記の表1のとおりです。

▲受付期間

三月二日(月)
～二十一日(土)

▲申込先

教育委員会庶務課(市民会館二階)

▲決定基準

日本育英会基準に準じます。

▲所得制限

貸与には所得制限がありません。家族構成などにより制限額が異なりますので、教育委員会庶務課(☎88-1111内線462番)へお問い合わせください。

受講生募集

会場は教育福祉会館

- ▽2月27日(木)、19時30分
「ユーモアと語術」 福井カルチャークラブ社長 栗田隆司
- ▽3月5日(木)、19時30分
「肺ガン予防について」 県立病院外科医長 村北和弘
- ▽3月7日(土)、13時30分
「寝たきり老人のいない社会」 阪南中央病院医長 岡本祐三
- ▽3月12日(木)、19時30分
「激動する社会情勢」 県情報開発研究所長 坪川常春
- ▽3月14日(土)、13時30分
「人生『イキ』に生きる」 教育評論家 増田金一
- ▽3月18日(水)、19時30分
「子心を思う親心」 大洋通商(株)社長 篠田喜作
- ▽3月26日(木)、19時30分
「くらしの中の法律」 弁護士 野坂佳生
- ▽3月28日(土)、13時30分
「明るい家庭づくり」 県明るい社会づくり推進 荒川典子 (敬称略)
- 受講料 無料
- 申し込み 2月24日(月)までに教育委員会生涯学習課(☎88-1111内線482)へ申し込んでください。

表1 貸与区分と貸与額

奨学生の区分	自 宅 通 学 自 宅 外 通 学	貸与月額	貸与総額	選考年数
				年
国・公立高等学校の生徒	自 宅	9,000	324,000	7
	自 宅 外	14,000	504,000	8
私立高等学校の生徒	自 宅	21,000	756,000	8
	自 宅 外	26,000	936,000	10
国・公立専修学校の生徒 (高等課程)	自 宅	9,000	216,000	5
	自 宅 外	14,000	336,000	7
国・公立専修学校の生徒 (専門課程)	自 宅	22,000	528,000	8
	自 宅 外	28,000	672,000	10
私立専修学校の生徒 (高等課程)	自 宅	21,000	504,000	8
	自 宅 外	26,000	624,000	9
私立専修学校の生徒 (専門課程)	自 宅	30,000	720,000	8
	自 宅 外	37,000	888,000	9
国・公立高等専門学校の生徒	自 宅1～3年	11,000	自宅通学	10
	自 宅外1～3年	13,000	924,000	
	自 宅4～5年	22,000	自宅外通学	
	自 宅外4～5年	28,000	1,140,000	
国・公立大学の学生 (短大含む)	自 宅	22,000	大 1,056,000	8
			短 528,000	8
	自 宅 外	28,000	大 1,344,000	9
			短 672,000	10
私立大学の学生	自 宅	31,000	1,488,000	10
	自 宅 外	41,000	1,968,000	10
私立短大の学生	自 宅	30,000	720,000	8
	自 宅 外	37,000	888,000	9
大学院の学生(修士課程)		65,000	1,560,000	8
同 (博士課程)		75,000	3,600,000	10

表2 割賦金の年額

貸与を受けた奨学金の額	割賦金の年額
400,000円以下のもの	50,000 円
400,000円を超え 700,000円以下のもの	70,000
700,000円を超え1,000,000円以下のもの	100,000
1,000,000円を超え1,500,000円以下のもの	150,000
1,500,000円を超え2,500,000円以下のもの	200,000
2,500,000円以上のもの	360,000

「新天用水(水路)断水のお知らせ

三月二日から四月十日まで

猪野瀬土地区画整理事業による道路工事のため、新天用水(猪野毛屋地係から下流)が断水となります。

期間は、三月二日から四月十日までの約一カ月間です。

問合せは都市建設課

☎88-1111代

農業用水や河川、流雪溝へは、絶対にゴミを投げ捨てないように。クリーン・ザ勝山

交通事故

急増のおそれ

みんなて守ろう交通ルール

勝山市における昨年の交通事故発生状況は、人身事故百二十九件(前年百件)で、死者三人(前年二人)、ケガ百六十三人(前年百三十人)となっています。

市内でも、最近になって死亡事故が連続して発生しています。

◎平成三年十二月十七日、七十七歳の男性死亡。

この事故は交差点において乗用車とバイクとが出会い頭に衝突。見通しの良い交差点でしたが、双方の前方不注意が原因でした。バイクの男性

が死亡。

◎平成四年一月十五日、七十七歳の女性死亡。

この事故は夕暮れ時、乗用車の運転手が横断中の歩行者の発見が遅れて事故発生。



次の点を特に注意して、みんなて交通事故をなくしましょう。

◎運転者
夜間は速度を落として安全運転に努めましょう。

◎歩行者
道路を横断するとき、必ず左右の安全確認をして渡りましょう。

◎バイク運転者
必ずヘルメットをかぶり交差点では左右の安全確認をしましょう。

必ずヘルメットをかぶり交差点では左右の安全確認をしましょう。

国民年金だより

年金の勉強をしましょう

シリーズ③

遺族基礎年金

遺族基礎年金は、次の要件を満たしたとき受けられます。

受給要件1

次のいずれかに該当している人が死亡したとき。

①国民年金の被保険者

②国民年金の被保険者で、日本国内に住む六十一歳以上六十五歳未満の人。

③老齢基礎年金の受給権者。

④老齢基礎年金の受給資格期間を満たしている人(保険料を納めた期間と免除された期間を合わせて二十五年以上)。

受給要件2
遺族基礎年金は、被保険者が死亡したとき、その人によって生計を維持されていた次の遺族が受けられます。

①死亡した人の妻で、十八歳未満の子、または二十歳未満で障害の程度が一級・二級相当の子と生計を同一にしている人。

②死亡した人の十八歳未満の子、または二十歳未満で障害の程度が一級・二級に相当する子。

③死亡した人の十八歳未満の子、または二十歳未満で障害の程度が一級・二級に相当する子。

④死亡した人の十八歳未満の子、または二十歳未満で障害の程度が一級・二級に相当する子。

⑤死亡した人の十八歳未満の子、または二十歳未満で障害の程度が一級・二級に相当する子。

⑥死亡した人の十八歳未満の子、または二十歳未満で障害の程度が一級・二級に相当する子。

⑦死亡した人の十八歳未満の子、または二十歳未満で障害の程度が一級・二級に相当する子。

⑧死亡した人の十八歳未満の子、または二十歳未満で障害の程度が一級・二級に相当する子。

⑨死亡した人の十八歳未満の子、または二十歳未満で障害の程度が一級・二級に相当する子。

⑩死亡した人の十八歳未満の子、または二十歳未満で障害の程度が一級・二級に相当する子。

⑪死亡した人の十八歳未満の子、または二十歳未満で障害の程度が一級・二級に相当する子。

⑫死亡した人の十八歳未満の子、または二十歳未満で障害の程度が一級・二級に相当する子。

⑬死亡した人の十八歳未満の子、または二十歳未満で障害の程度が一級・二級に相当する子。

⑭死亡した人の十八歳未満の子、または二十歳未満で障害の程度が一級・二級に相当する子。

鯉のぼりを大空に

五月に鯉のぼり事業を

市では、今年も各家庭に眠っている「鯉のぼり」を募集し、子どもたちの健やかな成長を祈って、5月の空に泳がす計画をしています。昨年は、皆さんの協力で約300匹が集まりました。

今年にはさらに、鯉のぼりを増やしていきたいと、不要となった鯉のぼりがありましたらご連絡ください。

《申し込み締め切り》

3月31日(火)

《申込先》

商工観光課観光係

(☎88-1111内線272)

《イベント》

5月の「子どもの日」前後

の20日間、九頭竜川弁天緑地

で一斉にあげます。皆さんか

らの「鯉のぼり」は、市で保管していきます。

奥越ブロックリーダー

講演会のご案内

日時 2月28日(金)午後7時から9時
場所 市民会館3階大会議室
演題 「オンリーワンの世界」～個性を育てる～
講師 酒井理化学研究所長 酒井 弥さん(今立町)
問合先 教育委員会生涯学習課 ☎88-1111内線480

表1 遺族基礎年金の年金額

子のある妻に支給される年金	
子の数	年金額
1人のとき	904,400円
2人	1,106,800円
3人	1,174,300円
4人	3人のときの額に1人につき67,500円を加算

子のみの場合に支給される年金

子の数	年金額
1人のとき	702,000円
2人	904,400円
3人	971,900円
4人	3人のときの額に1人につき67,500円を加算

ただし、前記の①・②に該

問合わせは市民課年金係 (☎88-1111内線254)

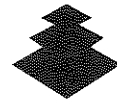

小笠原公入封300年記念

春を呼ぶ・炎と太鼓の祭

勝山左義長まつり

2月22日(土)・23日(日)

して、庶民の気持ちを狂歌に托して詠ませたのが始まりです。

子どもばやし

コンクール

日時●2月23日(日)

午前9時から正午 場所●市民会館大ホール

今年は、市民会館に集合して実施します。大人に負けじとチビっ子たちが腕を競い合います。ご声援ください。

左義長おどり

日時●2月23日(日)

午後7時から9時 場所●後町通りほか

見るまつりから参加へ。皆さんも踊りの輪に加わってください。

左義長川柳

コンクール

日時●2月22日(土)・23日(日)

場所●本町通りの川柳広場。郵送の場合は、二月末までに。

あて先は、〒911 勝山市元町一丁目一の一市役所内「左義長まつり川柳係」へ。

御神火送り

ドンドト焼き

日時●2月23日(日)

場所●弁天河原 午後9時40分、御神火が神明神社を

出発。午後10時、のろしを合図に、13の御神体に一斉点火されます。

スタンプリ

日時●2月22日(土)・23日(日)

各やぐらにスタンプリが置いてあります。全やぐらを巡った人には記念品を進呈します。

各種団体の協賛行事(予定) 勝山青年会議所▽いっぶく亭、書き初めコンクール▽お願いのない区の方は、しめ縄等をお持ちください。また紙に結びごとを記入し、飾り縄に結んでドンドト焼きで燃やします。

炎餅、甘酒販売 勝山郵便局▽記念切手・ゆうペーン販売ほか

NTT▽テレカの展示販売 北陸電力▽電化モデル展示

ロータアクトクラブ▽とん汁 甘酒 勝山商工会議所婦人部▽売店

(甘酒、おでん・おはぎ) 滝波子ども育成会▽たんざくかき餅 勝山料理研究会▽殿様料理、勝山名物「ボッカケ」

ボーイスカウト▽たんざく餅 わさび そのほか各地区、(社)観光協会、売店、左義長グッズ、恐竜グッズの販売コーナーが設けられます。

第9回市民綱引き大会 (兼県体予選) 出場チーム 募集



《大会日》3月1日(日)

午前9時から

《場所》市営体育館

《部門》

①地区対抗の部(男・女) ②職域の部(男・女)

《構成》監督1人、マネージャー1人、選手8人、交代要員2人の計12人。

《体重制限》男子正選手8人の合計体重600kg以内。

女子は480kg以内。

《参加料》無料

《申込先》2月24日(月)まで

《申込先》2月24日(月)まで

固定資産課税台帳の縦覧について

縦覧期間▼3月1日から3月20日までの執務時間内。 ※最終日は、祝日のため3月21日(土)までとします。 縦覧場所▼市役所税務課 くわしくは税務課固定資産税係 (☎88-1111 内線245・246) へ。

でに体育課(☎88-1111 内線491番) ※2月28日(金)、午後7時から市民会館で監督者会議を行います。

耳の

巡回更生相談

日時●3月17日(火)

午後10時〜午後2時

場所●教育福祉会館

相談員●県身体障害者更生相談員、耳鼻咽喉科医師

内容●聴力測定、障害者手帳の交付(再交付)手続き、補聴器の交付手続きなど

くわしくは福祉事務所保護係(☎88-1111 内線503)へ。

県民健康教養講座

多数ご参加ください

日時▼3月7日(土)

午後130分〜3時30分

場所▼教育福祉会館

講師▼阪南中央病院(大阪) 岡本祐三内科医長

演題▼「寝たきり老人のいない社会は実現できる」

一デンマークに学ぶ豊かな老後と日本での実践活動の紹介(市民大学講座と合同講座です)

問い合わせは教育委員会生涯学習課(☎88-1111)

若しくは勝山保健所(☎88-0359)

市民投句

(敬称略)

老いて待つ古今潤う御開帳 権現模様雪で隠れし草毛麩 白山社苔むす春が待ち遠し 清らかに足音残し初詣 初雪の鳥居くぐりて奥の殿 杉木立雪ふみしめて初もうで 喧嘩を逃れて新春の平泉寺 平泉寺雪にまみれて手を合わす 新雪やこころのふるさと平泉寺 永井はる 昭和町一 土谷花子 本町四 矢部幸夫 昭和町三 笠松定子 本町四 野呂一郎 和泉村 鳥山せつ子 旭町一 反保すみ子 本町一 田上滋良 郡町二 松井拓夫 郡町一

(題は一月号表紙写真。毎月二十日締切り)



高校生、左義長に張り切る

牧野光代さん(18)・前田清美さん(18)

勝山南高校伝統芸能クラブ

牧野さんは上志比村、前田さんは大野市の出身で、二人とも高校に入学するまで左義長まつりを知らなかったそうです。その二人がクラブに入部したきっかけは「クラブ名が珍しく、三味線や笛に関心を持ったから」だそうです。現在、クラブ員は男子三人、女子九人。昨年は、文化祭での発表のほか小笠原公三〇〇年記念行事の殿様行列にはクラブ全員が参加。男子は槍奴

女子は腰元に挑戦しました。クラブの悩みは「一年生の部員がいないこと、思うように練習時間がとれないこと」だそうです。まつり当日は、前田さんが三味線、牧野さんが笛を担当。福井銀行前の橋で、高校三年間のクラブ活動に終止符をうちます。「若さあふれる、左義長ばやし」を披露したい」と張り切っています。本番が楽しみです。ご声援ください。

N響 主席奏者による クインテットの夕べ

主催/Andante

とき 3月8日(日)
開場午後6時 開演午後6時30分
ところ 市民会館大ホール
入場料 2,500円(全自由席)
入場券は教育委員会にもあります。

アンサンブル・レ・ヌーヴォの皆さん
中野富雄(フルート) 北島 章(オーボエ)
横川晴児(クラリネット) 霧生吉秀(ファゴット)
樋口哲生(ホルン)

演奏曲目
ハイドン：ディヴェルティメント変ロ長調
イベール：木管五重奏の為の3つの断章
ラモール：木管五重奏の為の組曲より
アゲイ：5つのやさしいダンス
ミヨー：ルネ王の暖炉

問合せ先は教育委員会生涯学習課(☎88-1111代)

CONCERT

チャリティー映画のご案内

「息子」 椎名誠原作・山田洋次監督

日時 2月29日(土)
1回目 午後2時~4時
2回目 午後6時30分~8時30分
場所 市民会館大ホール
入場料 前売券大人1,000円 小・中・高校生500円
当日券大人1,200円 小・中・高校生600円

前売券は、勝山市社会福祉協議会(☎88-1111内線531)にあります。

主催/勝山市社会福祉協議会、ボランティア連絡協議会

SCREENING

市内企業の求人情報

(1月8日現在)

No.	職種	求人数	年齢	賃金	事業所・勤務地
1	生産管理担当	男 2人	18~35歳	130,000円 ~350,000	北陽野(株) 陽野町
2	技能職	不問 5人	18~50	200,000 ~220,000	大阪特殊合金(株)勝山工場 千代田
3	自動車修理金	不問 2人	18~35	125,000 ~205,000	(株)勝南自動車 旭町
4	サイジング工	不問 10人	17~58	145,000 ~195,000	(株)サンプラン 北郷町
5	電工	男 2人	18~50	130,000 ~300,000	(株)松山電設 旭町
6	看護婦	女 2人	22~30	140,000 ~155,000	竹下中央内科 元町
7	販売・包装・配達	女 2人	20~40	115,000 ~150,000	(株)ハリカ勝山 郡
8	現業職	女 3人	18~40	120,000 ~120,000	勝野田電機(株)勝山工場 若猪野
9	準備工員	不問 1人	30~60	128,000 ~168,000	(株)小林機業 場町
10	ミシン掛け アイロン掛け	女 10人	15~48	110,500 ~137,500	鳥山縫製 元町

くわしくはハローワーク勝山(☎88-1286) 若しくは商工観光課(☎88-1111・内線272)へ。

生活不用品情報

譲ります(提供品)

冷風扇、美顔器、農業用モーター、ステール機、歩行器、シングルベット、子ども用自転車(高学年用)、エレクトーン、足踏みミシン、こしかけ、三輪車、婦人用自転車、1.5炊飯器、蘭鉢、ガラステーブル、除湿機

ども用二段ベッド、ホームポンプ、ラプチェアー、卓球台、手押し車、パソコン、本棚、簡易水中ポンプ、四歳児自転車、箱型ご切り

問合せ先は、市消費者センター(企画開発課内)
☎88-1111内線237

譲ってください(希望品)

ピアノ、うすときね、まきストーブ、トランペット、大型冷蔵庫、大人用三輪車、子

市民カレンダー '92 2/19(水) ~ 3/17(火)

19水	心配ごと相談 10:00~15:00 教育福祉会館 人権・行政・交通事故相談 10:00~15:00 教育福祉会館 社会保険相談 10:00~15:00 勝山商工会館	4水	心配ごと相談 10:00~15:00 教育福祉会館 (弁護士による法律相談併設)
20木	機能訓練事業 13:30~15:00 教育福祉会館 市指定民俗文化財「北山の観音さまのおすすめ」北山区	5木	機能訓練事業 13:30~15:00 教育福祉会館 市民大学講座 19:30~21:30 教育福祉会館
21金	結婚相談 10:00~15:00 教育福祉会館 NHK総合テレビひるどき日本列島勝山市生中継 12:20~12:45	6金	結婚相談 10:00~15:00 教育福祉会館
22土	勝山左義長まつり (日程は12ページ) 市役所土曜閉庁	7土	市民大学講座 13:30~15:00 教育福祉会館
23日	勝山左義長まつり	8日	N響クインテットの夕べ 18:00 市民会館
24月		9月	
25火		10火	
26水	心配ごと相談 10:00~12:00 教育福祉会館	11水	心配ごと相談 10:00~12:00 教育福祉会館 人権・行政巡回相談 13:30~16:00 村岡公民館
27木	機能訓練事業 13:30~15:00 教育福祉会館 市民大学講座開講 19:30~21:30 教育福祉会館	12木	機能訓練事業 13:30~15:00 教育福祉会館 市民大学講座 19:30~21:30 教育福祉会館
28金	1歳半児健康診査(H2.8月生まれ) 13:00~ 教育福祉会館 3歳児健康診査(H1.2月生まれ) 13:00~ 勝山保健所	13金	
29土	チャリティー映画「息子」 14:00、18:30の2回上映 市民会館ホール	14土	市役所土曜閉庁 市民大学講座 13:30~15:00 教育福祉会館
3/1日	第9回市民綱引き大会 9:00 市営体育館	15日	家庭の日 3月の推進テーマ「子どもの成長を祝いみんなの夢を育てよう」
2月	献血 10:00~15:30 農協組合マーケット前	16月	特定疾患(難病)講演会 日時 3月16日(月)午後2時 場所 教育福祉会館 身障者研修室 テーマ 膠原(こうげん)病について 講師 県立病院内科医長 羽場利博先生 問合先 勝山保健所 ☎88-0359
3火	火災の問い合わせ(テープ吹き込み) ☎88-5100	17火	
<p align="center">日曜給油当番</p> <p>2月23日(日) 勝山商事(滝波)、笹木石油(長山)、酒井商店(元町) 3月1日(日) 竹内石油(勝山)、勝山商事(小舟渡)、大勝(昭和町) 3月8日(日) 三谷石油(勝山)、農協(中央)、酒井商店(大仏前) 3月15日(日) 大勝(滝波)、酒井商店(伊波)、勝山商事(沢) 農協(南)</p> <p align="right">()内は給油所名</p>		<p align="center">休日救急当番医</p> <p>2月23日(日) 坪川医院 ☎89-1035 3月1日(日) 西野産婦人科医院 ☎87-1661 3月8日(日) 勝山病院 ☎88-0350 3月15日(日) 竹下医院 ☎88-0405</p> <p align="center">● 診療時間は午前9時から午後5時までです。 問い合わせは、市消防署 ☎88-0400へ。</p>	

発行 福井県勝山市 編集 秘書広報課 住所 福井県勝山市元町一丁目一番一号 電話(〇七七九)八八一二二(代)

人口の動き
(1月1日現在の住民基本台帳による)

男	14,699人	(前月比) (-12人)
女	15,593人	(前月比) (-10人)
計	30,292人	(前月比) (-22人)
	7,724世帯	(前月比) (-2)

編集後記

▼これまで悪天候に泣かされてきたスノーフェスティバル。関係者の祈りが天に届いたのか、絶好のイベントびよとなり、大ぜいの人が親雪・遊雪を体験。その模様を写真グラフで紹介しました。▼また、年の市が行われた約三百メートルの本町通りも、人波で飽和状態の始末。さすが日曜日には、松岡町あたりまで交通渋滞を引き起こしてしまっただけです。▼次は、いよいよ冬の最大行事、左義長まつりが控えています。夕方ともなると、子どもばやしの練習の音が町中に響き、まつり気分を盛り上げています。勝山の冬は、何といても元氣いっぱいです。

今月の納税

固定資産税

第四期分

納期限 3月2日(月)