



勝山平野を走る京福電車
＝ 発坂・保田駅間

広報

3

かつやま

'92

3/12

№.436

発行 福井県勝山市 編集 秘書広報課
〒911 福井県勝山市元町1丁目1-1
TEL.0779-88-1111 FAX 88-1119



▲朝夕、通学生らでにぎわう勝山駅

勝山駅 と 東古市駅間

どうなる... 京福廃線問題

その①

二月、京福越前本線の一部廃線という衝撃的なニュースが飛び込みました。

二月二十日、京福電鉄(本社・京都市)の岩田次男社長らが市役所を訪れ、市長および市議会議長あてに越前本線(延長二七・八キロ)の一部区間、勝山駅から東古市駅間一六・九キロを来年三月限りで廃線とし、バスに切り替えたいという申し入れをしました。岩田社長は「鉄道離れがすすむ中、ここ数年鉄道・バス事業の収支が悪化。ワシマン運転方式の導入など企業努力をしてきたが、道路網の整備などにより今後ますます鉄道離れに拍車がかかると予想される。特に収支率の悪い越前本線勝山・東古市間と永平寺線の廃線に踏み切った。今

後は、公共交通機関としての認識に立ち、廃線地域には代替バスを運行し、地域の輸送需要に対応していきたい」と説明。

代替バスについては「バス路線は、現行鉄道路線を基本とし、東古市で電車と接続する。バス停の設置は地元と協議していく」としています。

赤字路線をカット

京福電鉄の説明によると、勝山・東古市間での利用者数は年間七十九万三千人(平成二年度)で、五年前に比べ約一万人の減ですが、このところ横バイ傾向が続いているそうです。

収支実績では、平成二年度においては二億三千七十五万円の収入に対して、四億六千四百八万円の経費がかかっていると、一年間に二億三千三百万円余りの

經常赤字を出しているとのこと。収支率は四九・七%。百円の収入をあげるのに二百一円かかっている計算になります。

二十一世紀に向け、観光都市を目指している当市にとっては、大量輸送ができる軌道・鉄道は必要不可欠な交通手段と位置付けています。廃線は、市自体の大きなイメージダウンにもつながり、過疎化にも拍車がかかることが十分考えられます。

八十年の歴史

越前本線は、大正三年(一九一四)四月、福井・勝山・大野間三六・四キロが開通し、福井・大野間を一時半で結んでいました。その後、自動車の普及などもあり利用客は年々減少し、昭和四十九年八月に、勝山・大野間八・六キロが廃線となっています。

京福越前本線の沿線市町村で組織する「公共交通機関を守る会」(会長・今井勝山市長)では、これまで乗る運動の中で各種イベントの協賛や啓発活動をすすめてきました。

今回、さらに廃線が行われると、この勝山から八十年の歴史ある鉄道の灯が完全に消えることとなります。

しかし、急速にすすむ車社会や道路事情の好転によって、鉄道離れに歯止めがかかるまでには至っていないのが実情です。

市としては、沿線住民のみならず勝山市民の足を守っていくために、存続にむけての最善策を検討しているところ。特に、通学生や通勤者にとっては、電車がなくなれば、バスとの乗り換えという不便を余儀なく

さかれます。今回の廃線問題については、わたしたちも真剣に取り組んでいかなければなりません。このままでは来年春には、間違いなく線路が撤去されてしまうということを認識しなければなりません。

存続への模索

市としては、沿線住民のみならず勝山市民の足を守っていくために、存続にむけての最善策を検討しているところ。特に、通学生や通勤者にとっては、電車がなくなれば、バスとの乗り換えという不便を余儀なく

さかれます。今回の廃線問題については、わたしたちも真剣に取り組んでいかなければなりません。このままでは来年春には、間違いなく線路が撤去されてしまうということを認識しなければなりません。

浄土寺川ダム建設

県と地元が合意書調印 全国初の地域整備ダム



▲調印式にのぞむ栗田県知事、田中地元代表ら

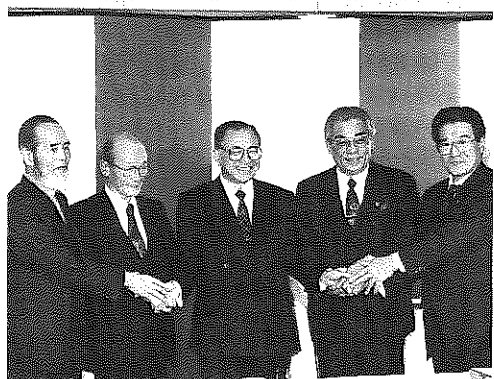

▲無事調印を終え、がっちり握手

県が計画している浄土寺川ダムの建設着工について、浄土寺地区など地元関係者との話し合いがまとまり、二月二十四日、勝山ニューホテルで合意書の調印式が行われました。

調印式では、栗田県知事と「法恩寺山リゾート及び浄土寺川ダム対策協議会」の田中徳七会長が、立会人の今井勝山市長、笠羽、別田両県議員の同席のもと合意書に調印しました。会場では地元対策協議会委員や市議会、県・市関係者ら約六十人が見守りました。

調印後、栗田知事は「本事業は、勝山市の発展に極めて重要なプロジェクト。今回、地元対策協議会をはじめ関係のかたがたの深いご理解・ご協力をいただき、完成に向け大きく前進した。今後は、早期完成に向け最大限の努力をしていく」と述べ、地元代表の田中会長は「将来の勝山の水需要に対応できるものであり、地元としても積極的に推進していく」とあいさつ。

今井市長は「ダム建設を契機に、浄土寺川流域の水辺空間を利用した親水性のある『せせらぎの場』を創出していきたい」と環境整備にも努力していくことを強調しました。

このダムは、浄土寺川上流に建設され、本ダムのほかに一定の水位を保つ副ダムと呼ぶレクリエーション湖面整備ダムを備えた全国初の地域整備ダムです。本ダムの高さは六十七メートル、堤長は二百三十五メートル。副ダムは、高さ二十一メートル、堤長七十八メートル。いずれも重力式コンクリートダム。総貯水容量は、二百十六万立方メートルです。

予 算 額	前年度当初比
一般会計 115億2,000万円	0.3%増
特別会計 59億7,567万円	11.3%増
企業会計 8億3,045万円	18.2%増
合 計 183億2,612万円	4.4%増

完成すれば、洪水調節をはじめ、水道用水、かんがい・流雪用水の確保に活用されます。副ダムでは湖面を活用したヨット、カヌーなどの水上レクリエーションの場として広く利用できるよう整備されます。総事業費は、約百六十五億円。今年度中に取り付け道路を建設、来年度には本格着工し、八年後の平成十二年に完成の予定です。

完成すれば、洪水調節をはじめ、水道用水、かんがい・流雪用水の確保に活用されます。副ダムでは湖面を活用したヨット、カヌーなどの水上レクリエーションの場として広く利用できるよう整備されます。総事業費は、約百六十五億円。今年度中に取り付け道路を建設、来年度には本格着工し、八年後の平成十二年に完成の予定です。

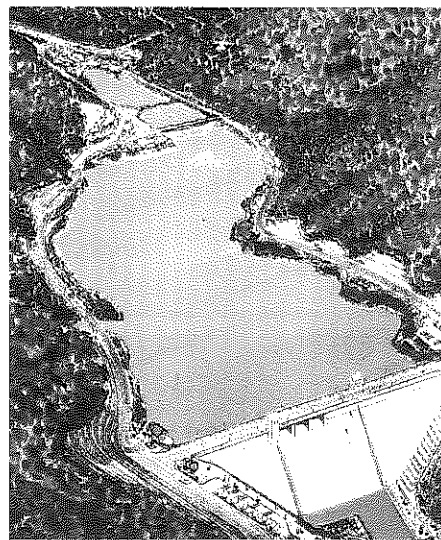

▲浄土寺川ダムの完成イメージ図
本ダム上流に湖面利用できる副ダムが見える

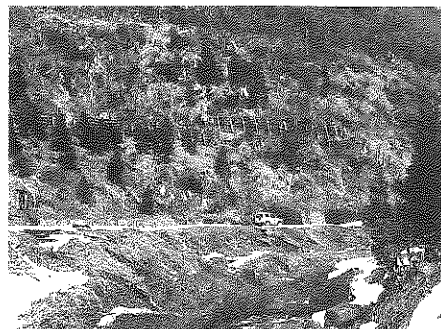

▲浄土寺川橋から約3.7キロ上流の建設地

新年度予算案

総額百八十三億二千六百万円

三月定例市議会で審議中

一般会計百十五億二千万円など、総額百八十三億二千六百万円(前年度当初比

四・四%増)の新年度予算概要が示されました。

主な事業では、長尾山開発に向けての測量調査やリゾート開発関連、教育福祉施設整備、都市計画街路事業、市民会館改装などがあります。

そのほか第四子への育成奨励金制度や国際交流事業、白山国立公園昇格三十周年記念事業、雪国交流シンポジウムの開催などソフト型新規事業も数多く含まれています。

次号の予算特集で、くわしくお知らせします。

平成三年・観光白書

再び百万人を突破

消費額は十一億二千万円に

平成三年の観光客の入り込み状況がまとまりました。

(商工観光課調べ)

昨年一年間の観光客総数は、前年に比べ十八万八千六百人(一・二%増)多い百二十九万八千八百人となりました。

越前大仏が落慶した昭和六十二年に初めて百万人を

越えて以来、四年ぶりの百万人突破となりました。

入り込み客増加に伴い、消費額も約一億九千七百万円増額の十一億二千六百万円と推計されています。

観光地別では、次のようになっています。

平泉寺白山神社

貸し切りバスの乗り入れが減少傾向にあり、前年に比べ四万二千五百人減の二十五万七千五百人でした。今年五月には、三十三年に一度のご開帳が行われませんでした。

南谷の平泉寺坊院跡は、まだ調査中のため観光客誘致には結び付いていませんが、将来に大きな期待が持たれます。

越前大仏とその周辺

前年に比べ七万四千三百人多い、二十四万二千五百

人が訪れました。昨年の四月二十日に拝観料が大幅に引き下げられたことにより入場者数が倍増しました。

大仏周辺の地場産業センターやリゾートホテル、室内プールへの利用者増加と、今夏完成の勝山城によって、さらに観光客が増えるものと予想しています。

雁が原 (スキー場、旅行村、温泉センター)

スキー場は、昨年降雪にも恵まれ、前年に比べ八万六千二百人増の十三万八千人。雁が原青少年旅行村には四千二百人が訪れていま

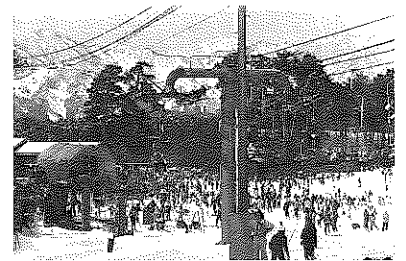

▲ スキー場

加越 国境

前年に比べ三千四百人減の四万一千五百人とほぼ横ばいの状況です。ミズパシヨウ探勝で人気の取立山には、年々県外・市外からの行楽客が増える傾向にあります。

宿泊客は

増加傾向

居住別では、県外客が三十九万五千三百人で全体の三八・四%となり、前年に比べ二%増えました。県外客は関西、中京、北陸方面が中心となっています。宿泊客数は、三万五千五百人で、全体に占める割合は少しずつ増える傾向にあります。

白山国立公園昇格

三十周年記念事業

今年十一月に平泉寺を含む地域が国立公園となって三十周年を迎えます。その記念事業として、各種イベントを予定しています。概要は次のとおりです。

◆記念式典

5月14日(木) 平泉寺参道

◆自然観察会

5月24日(日)、平泉寺周辺

◆写真教室・コンサート

5月31日(日)、平泉寺周辺

◆白山登山

6月7日(日)、伏拝

◆白山泰澄マラソン

10月10日(土)平泉寺周辺

詳細は次号で

観光地ベスト5



▶ 根強い人気の平泉寺

- ①平泉寺白山神社 25万7,500人
- ②越前大仏と周辺 24万2,500人
- ③雁が原(旅行村含む) 14万2,200人
- ④温泉センター水芭蕉 10万8,200人
- ⑤東山いこいの森 2万2,200人

行事・まつりベスト5



▶ 昨年の殿様行列

- ①小笠原公入封300年記念「夏まつり」 4万3,000人
- ②勝山左義長まつり 3万人
- ③年の市 2万5,000人
- ④神明神社祭礼 1万5,000人
- ⑤頭如講 1万2,000人



▲ 33年前の平泉寺ご開帳



交通災害共済のあらまし

年間500円の掛金で 最高100万円までの見舞金

家族みんなで 入りたいね

〈表1〉

等級	死亡	100万円
2等級	① 自動車損害賠償保障法施行令別表の等級区分第1級の各号に掲げる後遺障害に該当する人	100万円
	② 自動車損害賠償保障法施行令別表の等級区分第2級から第4級までの各号に掲げる後遺障害に該当する人	80万円
3等級	1年以上の治療を要する傷害で、入院60日を含む実治療日数180日以上	40万円
4等級	6カ月以上の治療を要する傷害で、入院30日を含む実治療日数90日以上	20万円
5等級	3カ月以上の治療を要する傷害で、入院7日を含む実治療日数45日以上	10万円
6等級	2カ月以上の治療を要する傷害で、実治療日数30日以上	7万円
7等級	1カ月以上の治療を要する傷害で、実治療日数7日以上	5万円
8等級	1週間以上の治療を要する傷害	2万円

平成四年度の市町村交通災害共済の加入申し込み時期となりました。共済期間は、四月一日から二年間で、掛金は年間一人五百円です。災害見舞金は、別表1のとおりです。

交通災害共済制度のあらましは次のとおりです。

●加入申し込みは

「加入申込書」は、二月下旬に各区長、町内会長さんを通じて配布しました。

●共済期間

① 共済期間は、四月一日から翌年の三月三十一日まで。四月一日以降に加入

入した場合は、受け付け日の翌日から三月三十一日までとなります。

② 共済期間の途中に県外へ転出すると、その日に資格が消滅します。共済掛金は返還されません。しかし、再び県内の市町村(福井市は除く)に転入した場合は、残りの期間が有効となります。

③ 今年三月三十一日まで

に県外へ転出(住民登録を移す)することが決まっている人は、申し込みをしないでください。

県内の市町村へ転出する場合は、転出先の市町村で加入申し込みをしてください。

●対象となる交通事故

日本国内において、交通機関の運行に伴う接触、衝突、転落、そのほかの事故による人の死傷が対象となります。

歩行中に転んで負傷した場合は対象となりませんが、走ってきた自動車を避けようとしてケガをしたり、自動車からの落下物でケガをした場合は対象となります。ただし、自殺、または故意による場合は対象となりませんし、飲酒、無免許運

平成三年度の 見舞金支払いは七十三件

三月現在、勝山市交通災害共済の加入者数は、二万一千四百七十四人で加入率七〇%です。前年同期比二七%の増となっています。掛金額千七十三万六千五百円に対し、見舞金の支払額は五百十四万円(一月末現在)でした。

内訳は、一等級一件、三等級一件、四等級三件、五等級十一件、六等級二十一件、七等級十八件、八等級十八件の合計七十三件です。前年同期に比べ一件増加しましたが、支払額は二百二十三万五千円の減額となっています。

●交通事故にあったら

転、重大な過失がある場合も対象とならないことがあります。

●見舞金請求に必要な書類

① 「請求書」および「医師の診断書」(請求書用紙は市民課にあります)
② 「交通事故証明書」
③ 「請求書」提出後、警察に無届けのため、証明書がとれないときは、それに代わる書類(現認証明書)を提出していた

交通遺児 援助一時金

④ 見舞金の請求期間は、災害を受けた日から「二年以内」です。

だきます。その場合、目撃者の氏名、住所を確認しておくことが大事です。

③ 死亡の場合は、除籍簿本および請求者の戸籍謄本が必要となります。

④ 見舞金の請求期間は、災害を受けた日から「二年以内」です。

① 「請求書」および「医師の診断書」(請求書用紙は市民課にあります)
② 「交通事故証明書」
③ 「請求書」提出後、警察に無届けのため、証明書がとれないときは、それに代わる書類(現認証明書)を提出していた

見舞金請求書の提出など交通災害共済の問い合わせは市民課(☎88-11111内線252番)へ。



▲勝山南部中点字クラブの皆さん＝市立図書館で

絵本を点訳奉仕

勝山南部中学校点字クラブ

今月号は、ボランティア活動に積極的に取り組んでいる勝山南部中学校点字クラブの皆さんを紹介します。

点字クラブは昨年四月、学校の必修クラブとして発足しました。現在、クラブ員は十八人、うち三人は男子生徒です。
活動は、週一回、福祉教育指導員の石畝洋子さん(50)の指導で点字を勉強しています。これまでに、目の不自由な人たちに点字の年賀状を送ったり、催し物案内状の点訳、点字百人一首をつくるなどボランティア活動に取り組んできました。

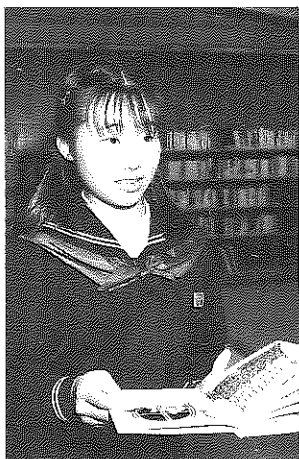

▲「喜んでいただければ、うれしい」と部長さん

二月十五日(土)に、クラブ員全員が市立図書館を訪れ、童話絵本「ノントンシリーズ」の点訳本六冊を寄贈しました。これらの点訳本は、五カ月かかって作成したものです。
部長の山内愛恵さん(15)は、「一字でも間違えて打つと、はじめからやり直さなければいけないので苦労しました。途中で投げ出しなくなったこともありましたが、無事仕上がってとても喜んでいきます。少しでも

二月には、奥越青少年愛護センターの社会福祉部門で表彰を受けました。石畝さんやクラブの皆さんは、「これからも人の役に立つような活動をすすめていきたい。今年も点字カレンダーにも挑戦したい」と張り切っています。今後の活動が楽しみです。



▶懐中器(点字を打つ器具)を使って一文字ずつ点字に

われら仲間



平泉滋祥 市立図書館長
中学生の皆さんが「目の不自由な人たちのために」

と、点訳本を作られたことにとても感激しています。

よくここまでやられたなど頭がさがる思いです。
皆さんの温かい気持ちをお伝えしながら、たいせつに利用させていただきます。

点字を指導している

石畝洋子さん

とても覚えも早く、まじめに取り組まれているのでとてもうれしく思っています。点字は何より根気と息

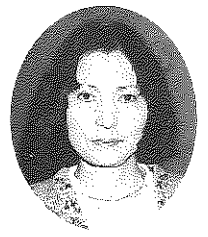

の長い活動がたいせつです。ここで学んだこと覚えたことを、大人になっても何かの形で生かしていただければと思っています。



市立図書館 ニュース

2カ月で
約25,000冊

昨年十二月に開館した市立図書館は、およそ二カ月を経過。予想を上回る市民の皆さんに利用されています。開館一カ月で入館者数は一万四千百人。二月末で三万三千人に達し旧図書館の年間入館者数(一万二千人)の三倍近くとなりました。

昨年十二月に開館した市立図書館は、およそ二カ月を経過。予想を上回る市民の皆さんに利用されています。開館一カ月で入館者数は一万四千百人。二月末で三万三千人に達し旧図書館の年間入館者数(一万二千人)の三倍近くとなりました。



「ふれあい会館」今春完成

1階は、研修室、郷土歴史民俗資料室、軽食コーナー、ふれあいの間、くつろぎの間など。
2階は視聴覚研修ホールで、多目的に利用できます。

市は、現在、勝山温泉センター「水芭蕉」の西隣りに「ふれあい会館」を建設しています。この会館は、昨年十一月から総合保養地整備事業で建設しています。市民をはじめ会館を訪れた人たちのふれあいの場、研修の場として利用できるものです。
建物は、木造二階建て延べ床面積四七〇平方メートル、総事業費は約九千五百万円。今年三月竣工の予定です。

嘱託職員の募集

事務▽女子1人(30歳まで)
締め切り▽3月21日(金)
問合せ▽企画開発課
☎88-1111代

勝山市NMC構想パソコン

勝山ネット

会員募集

市は、昭和六十二年に通商産業省ニューメディア・コミュニティ(NMC)構想の地域指定を受けました。現在、事業推進の一環として、パソコン通信(勝山ネット)の実験システムを運用しています。勝山ネットでは、市内の観光情報や物産行政面などの情報提供を行っています。

勝山ネット事務局では、登録会員を広く募集します。登録によって情報を読むだけでなく、会員間の情報交換、伝言板として利用していただけます。ぜひ会員登録をおすすめします。

初めての人も、この機会にチャレンジしてみたいかがでしょうか。

会員の登録申し込みや問い合わせは、勝山市NMCパソコンネット事務局(企画開発課内)まで。
☎88-1111
内線235・236へ。

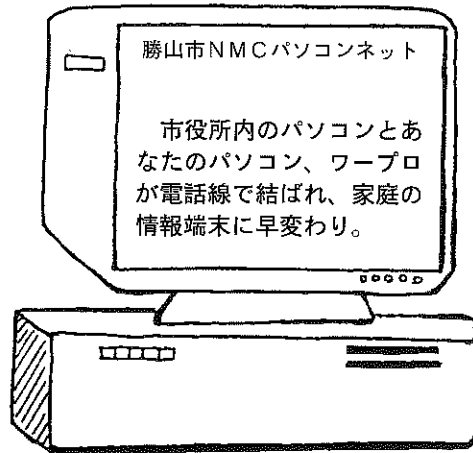

勝山市NMCパソコンネット

市役所内のパソコンとあなたのパソコン、ワープロが電話線で結ばれ、家庭の情報端末に早変わり。

センターアクセスガイド
アクセス番号：0779-88-6565
通信パラメーター：通信速度
1200/24000bps(全二重)
データ長……8ビット
ストップビット……1ビット

通信手順：無手順
モデムはMNPクラス5対応
ファイル転送はXMODEM手順対応
漢字コード：シフトJIS
使用料金：無料
ゲストID：GUEST
(登録すると個人番号を交付します。)

NMC構想

ニューメディア・コミュニティ(NMC)構想は、高度情報化社会の円滑な実現を図っていくために、昭和五十九年から通商産

業省が中心となって事業をすすめています。当市は、昭和六十二年に同構想の「応用発展地域」の指定を受け、地域の産業の活性化と観光情報を中心とした情報ネットワークづくりを打ち出しています。

平成元年には、市NMC構想推進協議会(荒井由二会長)が発足し、市独自の構想実現に向け調査研究などが行われています。



▲**どんど焼き**
23日、午後10時、まつりの最後を飾る「どんど焼き」が弁天河原で行われました。神明神社からの御神火によって13の御神体に火が放たれると、周囲から大きな歓声があがり、大ぜいの人が今年一年の五穀豊じょうと鎮火を祈りました。

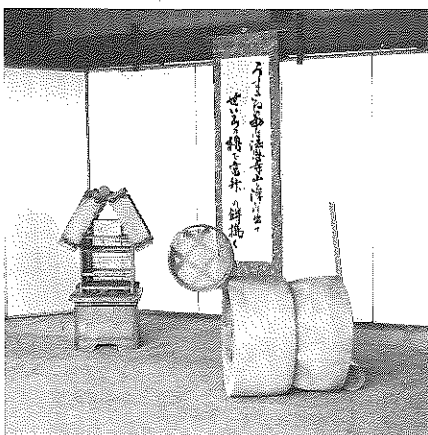

▲**うす、きねをモチーフ**
左義長の名物「作りもの」。あくまで生活用具で表現する“こだわり”が感じられます。写真は、市長賞の沢区作品。



▲**チクリと風刺**
軒々に下げられた世相風刺行燈にも、政財界スキャンダルを題材としたものが目立ちました。

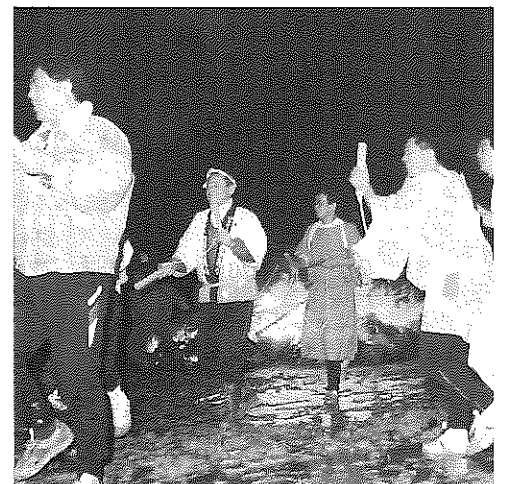

▲**踊らにゃソソソ**
見る祭から、参加する祭に。すっかり新名物となった「左義長踊り」。観光客も飛び入り参加し、踊りの輪が幾重にもできました。

浮きこい
浮いた
左義長

小笠原公入封三〇〇年記念

藩政時代から続く勝山左義長まつりが二月二十二日(土)、二十三日(日)の二日間、本町や後町など各目抜き通りで盛大に行われました。各通りには、十一基の左義長櫓(やぐら)が立ち、町中に軽快な太鼓と「蝶よ花よ、花よのネンネ」とおはやし
が響き渡りました。芳野区では、約半世紀ぶりに櫓を新調、子どもたちの太鼓もいっそう力が入っていました。
奥越に春を呼ぶという左義長まつりを一
目見ようと、二日間約六万五千人(実行委員会調べ)でにぎわいました。

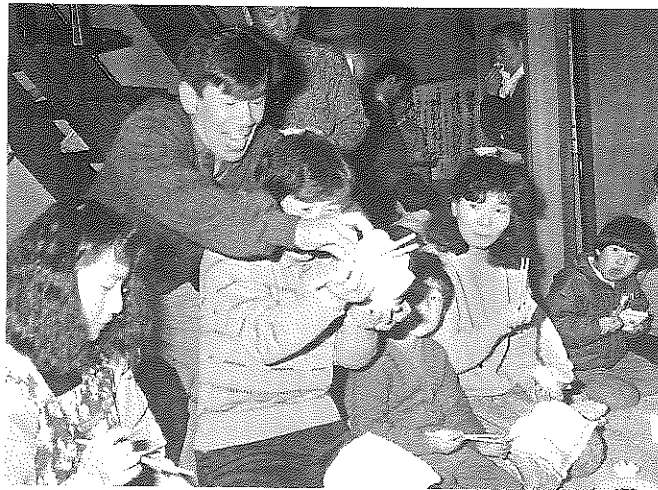

守り継がれる伝統行事 お面さんに観音さま

2月には伝統民俗行事が多く行われました。11日「滝波のお面さんまつり」、16日「谷のお面さんまつり」、20日「北山の観音さまのおすすめ」、22・23日「左義長まつり」いずれも市指定民俗文化財に指定されています。

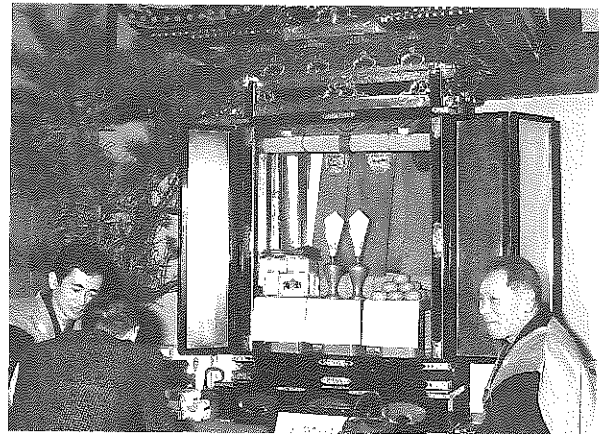

▲厨子に安置された「滝波のお面さん」=平沢区長宅で

おかゆ攻めに 悲鳴

遅羽町北山

伝統行事「観音さまのおすすめ」は、北山地区にまつられている十一面観音の徳を「おかゆ」にたとえ、無病息災と五穀豊じょうを区民が分かち合うもの。約四百年前から同地区に伝わっています。
今年の当番宿は、斎藤哲雄さん宅。午後九時、若者たちが炊き上げたおかゆを「観音さんのおすすめ」とはやしながら、集まった婦人や子どもにすすめます。次々とお代わりさせられ、しまいには茶碗を持って逃げまどう一幕も。素朴な伝統行事が守り継がれています。



二月九日、鹿谷町では、全町あげて「第五回雪まつり」が行われました。
小学校体育館では、子どもたちの発表会や町民カラオケ大会、公民館前では、名物「いのしか汁」の大鍋が据えられ、参加者にふるまわれました。

名物「いのしか鍋」も

鹿谷雪まつり



▲園児が縄づくりに挑戦

「ふるさとの日」の2月7日、北郷幼稚園では近所のお年寄りから民話を聞いたり、縄づくりに挑戦。苦勞しながらもわらを上手に編んでいました。

左義長まつり 各コンクール結果

第三十九回

作りものコンクール

下後 優秀賞、下長洲 勝山地区区長会長賞、富田 商工会議所会頭賞、芳野 市議会議長賞、沢 市市長賞、立川 文化協会会長賞、上郡 福井新聞社賞、中後 優秀賞、上袋田 優秀賞、下袋田 観光協会会長賞

第八回行燈コンクール

下後 優秀賞、下長洲 優秀賞、芳野 優秀賞、沢 白絹番傘川柳会長賞、元町 中日新聞社賞、立川 商工会議所会頭賞、上郡 市議會議長賞、上後 優秀賞、中後 優秀賞、上袋田 市長賞、下袋田 観光協会会長賞

第二十二回子どもばやし

上長洲・富田 左義長ばやし保存会長賞、下後 優秀賞、上郡 連合婦人会会長賞、上後 中日新聞社賞、立川 商工会議所会頭賞、芳野 観光協会会長賞、下長洲 市長賞、中後 福井テレビ社長賞、下袋田 優秀賞、元町 市議會議長賞、上袋田 子ども会育成連絡協議会会長賞、沢 勝山地区区長会長賞、片瀬 青年会議所理事賞、長山町 優秀賞

飼い犬の登録・狂犬病予防注射

忘れないで



本町3丁目のムクちゃん

4年度狂犬病予防注射日程表

月日	地区名	実施場所	時間
4月1日 (水)	勝山地区 (猪野瀬地区を含む)	元日本たばこ産業(株)勝山出張所跡横	午前 9:15~10:45
		旭町2丁目区民会館前	11:00~12:00
		勝山保健所前	午後 1:10~2:10
4月2日 (木)	平泉寺地区	大渡集落生活改善センター前	午前 9:00~9:30
		岩ヶ野バス停前	9:40~10:00
		農協平泉寺支所前	10:15~10:50
	勝山地区 (猪野瀬地区を含む)	浄願寺前	午前11:00~11:50
		片瀬第2公園	午後 1:10~1:40
	村岡地区	浄土寺バス停前	午後 1:50~2:10
4月3日 (金)	北谷地区	村岡公民館前	2:20~3:30
		小原分校前	午前 9:30~9:50
	野向地区	北谷公民館前	10:10~10:30
		北野津又公民館前	午前10:50~11:10
	荒土地区	野向公民館前	11:20~12:00
		荒土公民館前	午後 1:10~2:00
4月6日 (月)	勝山地区	伊波公民館前	2:10~2:40
		新保公民館兼道場前	2:50~3:00
		勝山警察署前	午後 3:10~3:40
	鹿谷地区	矢戸口バス停前	午前 9:30~9:50
		西遅羽口生活改善センター前	10:00~10:20
		西保バス停前	10:30~11:00
鹿谷公民館前		11:10~11:40	
4月7日 (火)	北郷地区	松明商店前	午後 1:10~1:40
		保田農業開発センター前	1:50~2:20
		勝山土木事務所前	午後 2:40~3:10
	勝山地区 (猪野瀬地区を含む)	新町スーパー佐吉前	午前 9:30~10:00
		北郷公民館前	10:10~10:40
		北郷織物組合前	10:50~11:20
勝山地区 (猪野瀬地区を含む)	坂東島会館前	11:30~12:00	
	猪野瀬公民館前	午後 1:20~2:10	
4月8日 (水)	勝山地区	市民会館横	2:20~3:30
		市公民館前	午後 1:20~2:10
	遅羽地区	勤労青少年体育センター前	午前 9:10~9:50
		農協遅羽支所前	午前10:00~10:30
		遅羽農村環境改善センター前	10:40~11:10

飼い犬の登録と狂犬病予防注射を左記の日程で実施します。
生後九十日以上の子犬を飼っている人は、忘れずに最寄りの会場を受けてください。

料金 一頭につき **四、八二〇円**

内訳

畜犬登録手数料 二、一〇〇円
鑑札済手数料 四八〇円
予防注射料金 二、二四〇円

☆当日は印鑑と料金、畜犬手帳を忘れずにご持参ください。
☆ひも、くさり、首輪の点検や危険な犬には口かせをするなど事故防止に努めてください。
☆問い合わせは勝山保健所(☎88-0359) 若しくは、保健衛生課(☎88-1111内線264番)へ。

おとを絶たない
放し飼い
違反者は
罰金ですよ

犬の放し飼いやかみつき、犬の便の不始末など、犬への苦情はあとを絶ちません。特に、夜間における放し飼いが多くなっています。

昨年四月から、これまでに勝山保健所に寄せられた苦情相談件数は六十六件ののぼり、三件の咬傷事件も発生しています。
鑑札、注射済票をつけていない犬は、不法飼育犬と

犬の散歩には
フンの後始末を
犬を散歩させる場合、必ず後始末するよう心がけてください。みんなが迷惑してきます

みなし捕獲されます。また、福井県条例で放し飼いを禁止しており、違反者には八千円以下の罰金が課せられます。勝手に犬を捨てた場合も同様に処罰されます。飼えなくなった場合は、必ず保健所へ連絡してください。

国民健康保険証
老人保健健康手帳は
4月1日
更新します

新しい国民健康保険証(一般は若草色、退職者は黄色)と老人保健の健康手帳(医療受給証)を、三月末までに被保険者および該当者に郵送します。

旧保険証と老人保健の健康手帳は、四月中に保健衛生課若しくは最寄りの公民館へお返しください。

問い合わせは保健衛生課 国民健康保険係(☎88-1111内線261番)へ。

勝山保健所から

4カ月児健診は

医療機関で実施

四月から赤ちゃんの健康診査方法が一部変わります。四カ月児になったら、母子健康手帳の巻末に添付してある受診票に記入して、県内の医療機関で受診してください。医療機関によって、健診日を定めているところもありますので、事前に確認してください。
従来、保健所で実施していた四カ月児相談もなくなります。

問い合わせは勝山保健所(☎88-0359)へ。

スポーツ少年団一覽

勝山市教育委員会・勝山市スポーツ少年団

少年団名	対象	連絡先・敬称略
勝山剣道スポーツ少年団	市内小学校2年生以上の男女	朝井直正(元町1) ☎87-2643
成器西スポーツ少年団	成器西小学校校下2年生以上の男女 バドミントン・卓球・ソフトボール	松井登(芳野町2) ☎88-2366
勝山成器スポーツ少年団	市内小学校3年生以上の男子 野球・ソフトボール	杉本三千男(元町2) ☎88-3318
村岡バドミントンスポーツ少年団	村岡小学校校下4年生以上の男女	松浦謙吉(郡町1) ☎87-0348
成器南サッカースポーツ少年団	成器南小学校校下2年生以上の男女	上山富士夫(元町3) ☎87-0038
勝山バレーボールスポーツ少年団	市内全小学校3年生以上の男女	森本陽子(深谷) ☎87-1925
勝山卓球スポーツ少年団	市内全小学校3年生以上の男女	松浦進(旭町2) ☎87-1653
荒土柔道スポーツ少年団	荒土小学校および周辺の全学年男女	大谷秀幸(新保) ☎89-3197
むろこソフトボールスポーツ少年団	村岡小学校4年生以上の男子	林松治(郡町1) ☎88-3183
野向スポーツ少年団	野向小学校および周辺の全学年男女 剣道・卓球・バドミントン	棚田喜代美(竜谷) ☎88-2020
鹿谷スポーツ少年団	鹿谷小学校5・6年生男女 バドミントン	前川えみ子(本郷) ☎89-2672
成器南バドミントンスポーツ少年団	成器南小学校4・5・6年生男女	柴田喜代美(片瀬) ☎87-0340
勝山リーダー会	市内の中学生・高校生男女 リーダー会、野外活動、レク指導	体育課 ☎88-1111 内461
成器西サッカースポーツ少年団	成器西小学校2~6年生男女	松浦康範(芳野町2) ☎88-1993
南女子バレーボールスポーツ少年団	成器南小学校4・5・6年生女子	石黒啓造(立川町2) ☎88-2812
荒土バドミントンスポーツ少年団	荒土小学校3~6年生男女	松川昭信(松田) ☎89-2099

スポーツ少年団

新団員を募集

平成四年度のスポーツ少年団団員を募集します。

現在、市内には十六のスポーツ少年団が活動し、スポーツや野外活動を通して健全な青少年育成が図られています。

申し込み方法などは、次のとおりです。

〈申し込み方法〉

各スポーツ少年団や学校にある「入団申込書」で申し込んでください。申込書は、学校を通じて市教育委員会へ提出されます。

〈注意〉

保護者の同意が必要です。

●原則として二つ以上の少年団には入れません。

●申し込みは3月21日(土)までにしてください。

くわしくは体育課

(☎88-1111 内線491番)へ。

指定保養施設利用割引証

平泉寺荘、水芭蕉では割引券が使用できません

割り引きは次の手続きで

市では、市民の健康増進にと、国民健康保険の加入者や六十歳以上の入会者、からの不自由な人を対象に保養施設の利用割引証(割引券)を発行しています。

ただし、次の施設では、この「割引券」は使用できませんのでご注意ください。

- 保養施設「平泉寺荘」
- 勝山温泉センター

「水芭蕉」

この施設での利用割り引きは、

- 市国民健康保険証
 - 市指定保養施設利用証明書(六十歳以上の証明書)
 - 身体障害者手帳
- のいずれかを窓口へ提示してください。三百円の割り引きとなります。

問い合わせは、保健衛生課国民健康保険係(☎88-1111 内線261)へ。

戦没者遺族のかたへ 第五回特別弔慰金の請求はお済みですか

戦没者等遺族で、次の支給要件を満たす人に対し、第五回特別弔慰金(額面十八万円の国債)が支給されましたが、未請求のかたは期限までに手続きをしてください。

ただし、第四回特別弔慰金の支給の対象となった遺族は対象となりません。

支給対象者

昭和六十年四月一日から平成元年三月三十一日まで、公務扶助料、遺族年金などを受給していた遺族が権利を失った場合、残された遺族が対象となります。

戦没者死亡当時の遺族のうち、次のもっとも順位の先の一人です。

- ① 昭和六十二年四月一日から平成元年三月三十一日までに弔慰金を受けた人。
- ② 戦没者の子。
- ③ 戦没者と生計を共にしていた人。

父母、孫、祖父母、兄弟姉妹の順(婚姻、養子縁組により平成元年四月一日現在、氏が変わっている人は該当しません。)

④ 戦没者と生計関係がなかったか前記③に該当しなかった人。

父母、孫、祖父母、兄弟

姉妹の順

⑤ 前記③および④以外の三親等内親族(戦没者死亡まで引き続いて一年以上生計を共にしていた人に限ります。)

請求期限

平成四年六月二十七日(土)まで。

受付窓口

福祉事務所民生係(☎88-1111 内線506) 請求用紙は、福祉事務所にあります。

楽しく遊ぼうよ

児童センター
利用案内

児童センターは、家族の人が勤めなどで留守家庭となる児童(小学一年から三年生)や体力をつけたいという児童に対し、健全な遊びを与え、健康増進と情操を豊かにすることを目的としています。

地域の子どもたちが気軽に、そして自由に遊べる施設が児童センターです。各児童センターには、専

任の児童厚生員が常勤し、遊びや文化活動を通して、健全な余暇活動を推進しています。

《利用できる児童》
すべての児童が利用できます。緊急時の連絡先を把握するため、利用申請書を提出してください。

《申請書の受け付け》
3月27日(金)までに各児童センターへ申し込んでください。

申請書は各児童センターか福祉事務所にあります。該当施設(上記表のとおり)開館時間(正午から午後六時まで)まで。

費用 用■無料。ただし、行事などで多少の実費が必要な場合があります。

くわしくは福祉事務所児童係(☎88-1111)内線505番か各児童センターへ。

●市内にある児童センター

北児童センター	芳野町2丁目2-40	☎88-1586
南児童センター	元町2丁目17-25	☎87-0920
西児童センター	村岡町滝波46-34	☎87-2254
北郷児童センター	北郷町坂東島29-1-1	☎89-2469
鹿谷児童センター	鹿谷町本郷46-8-1	☎89-3266

事務所移転のお知らせ 大野・勝山地区広域行政事務組合

四月一日から、管理者交代に伴い、事務局が大野市から勝山市に移ります。
 〈移行する業務〉
 大野・勝山地区広域行政事務組合
 (奥越青少年愛護センター)
 (奥越観光連盟事務局)
 奥越農業共済事務所
 〈新事務所の住所〉
 〒91-1 勝山市片瀬町一丁目四〇二番地
 (財)奥越地域地場産業振興センター内
 ☎88-2760(広域圏事務所)
 ☎88-2700(農業共済事務所)
 FAX 88-2158

「登記・法律相談所」 を開設します

四月一日は「表示登記の日」です。福井県土地家屋調査士会と司法書士会では次の日程で無料登記法律相談所を開設します。
 相談は無料です。お気軽にお出かけください。

日 時 ■ 4月1日(水)
午前10時から午後4時
会 場 ■ 勝山商工会館

《相談内容》

- 建物の新築、増築、土地の合筆、分筆、地目変更、不動産の表示に関すること。
- 土地、建物の売買、贈与、相続不動産の権利に関すること。

第9回リズム運動教室 受講生を募集

日 程 ■ 4月8日(水)から
第1・2・4水曜日。
午後7時から9時。
会 場 ■ 教育福祉会館
指 導 ■ 県レクリエーション協会指導員、市協会員
内 容 ■

- リズム運動を楽しむ
- 民謡を踊る
- パーティに踊る
- 冬を楽しむ

受講料 ■ 年間4,000円
申込先 ■ 教育委員会体育課
(☎88-1111)内線491。
随時申し込みを受け付けています。

市民投句

(敬称略)

伝統が静かに生きる年の市
 婆ちゃんが昔偲ぶかご帽子
 臼杵と出合い楽しい年の市
 年の市 売る買う人の弾む声
 年の市長寿の眼輝かし
 特産に笑顔をも加えて年の市
 伝統の自作自慢で人の垣
 年の市人にもまれて品さだめ
 方言もまだ生きていて年の市
 年の市人の波分け 買う楽しさ
 民芸品 貫禄つけて街の角
 牧野信弥 ■ 栄町三
 土谷花子 ■ 本町四
 矢部幸夫 ■ 昭和町三
 反保み子 ■ 本町一
 永井はる ■ 昭和町一
 辰己和子 ■ 本町二
 立平尚平 ■ 昭和町三
 田上滋良 ■ 郡町二
 笠松定子 ■ 本町一
 竹原文夫 ■ 片瀬
 齋藤かつあ ■ 元町二

題は二月号表紙写真。毎月20日締め切り

ジュニアテニス 教室開催

市テニス協会

《期 間》
4月3日(金)から11月までの毎週金曜日
 《時 間》
午後6時30分～8時30分
 《場 所》市営コート
 《対象者》市内の小学生(4、5、6年生)
 《受講料》月500円
 《申込先》3月30日(月)までに勝山公民館(☎88-1111)内線551)

B&G 体験航海

参加者募集

行 先 ■ グラム、サイパン
 日 程 ■ 7月22日(水)から31日(金)までの10日間。
 対 象 ■ 市内の中・高校生
 定 員 ■ 2人
 参加費 ■ 12万円
 申込先 ■ 3月27日(金)までに体育課(☎88-1111)内線492番)へ。



国民年金だより

国民年金保険料

“納め忘れ”がありませんか？

市民課年金係 (☎88-1111内線254番)

国民年金は、若い世代がお年寄りを支える「世代と世代の助け合い」の制度です。毎月きちんと保険料を納めていくことが自分自身のためにもちろんのこと、みんなのためにもたいせつなことです。

納め忘れがないか、今一度お確かめください。平成三年四月から平成四年三月までに納め忘れがあった場合は、四月三十日までに必ず納めてください。

四年度国民年金保険料

月額九千七百円に！

国民年金保険料は、四月

から七百円引き上げられ月額九千七百円となります。

これは、将来の高齢化社会においても、老後生活の柱として安定的な制度の運営を図っていくための措置です。皆さんの年金制度に対するご理解とご協力をお願いいたします。

◎お得な「前納制度」

国民年金の保険料を一年分前納すると年五・五％の利率で割り引きがあります。前納の納付書は、納付書綴りのいちばん上についています。前納できる期限は四月三十日(木)です。

前納した場合の保険料は、表一のとおりです。

表1

納付区分	毎月納付した場合	前納した場合	割引額
定額保険料	116,400円 @9,700×12	113,590円	2,810円
定額保険料 + 付加保険料	121,200円 @10,100×12	118,270円	2,930円

生きざまをビデオ製作

福田耕治さん(28) 立川町一

スポーツオザキ勤務

「根っからの祭大好き人間」とおっしゃる福田さん。旧町内の若者で結成された「町人倶楽部」に所属し、伝統行事左義長まつりの継承に力を入れています。

昨年は、仲間たちとビデオ製作に初挑戦しました。一作目の『Ken:この街には...』は、勝山へUターンした若者を題材にした作品で、県視聴覚教育研究会で奨励賞を受賞。今年、

「根っからの祭大好き人間」とおっしゃる福田さん。旧町内の若者で結成された「町人倶楽部」に所属し、伝統行事左義長まつりの継承に力を入れています。

若者の生きざまをテーマに二作目を製作中。五月には完成するそうです。現在の青年活動について「二十歳代前半の若者の参加が少なく残念。もっといろんなことに参加し、人のつながり深めてほしい」とアドバイス。これからは「若者が定着できるまちづくりを提言していきたい」と、若者のリーダー格として期待されています。

「若者が定着できるまちづくりを提言していきたい」と、若者のリーダー格として期待されています。

市内企業の求人情報

(2月7日現在)

No	職種	求人数	年齢	賃金	事業所・勤務地
1	製造管理者	男1人	30~40歳	250,000円 ~300,000	御岩佐電機製作所 滝波町
2	調理師	男1人	18~30	125,000 ~180,000	社会保険勝山病院 郡
3	大型ダンプ手	男2人	不問	257,000	九頭電 石川町
4	整備士	男1人	20~30	130,000 ~180,000	ウサミオ 土町
5	塗装見習い および塗装工	男2人	18~35	150,000	有)フジマ 塗装町
6	事務員	女1人	17~35	110,000 ~130,000	観 山 北 郷 洞
7	調理員	女2人	18~45	139,700 ~150,000	九頭電身障者ワークショップ 平泉寺町
8	生産要員	女1人	20~35	126,700 ~133,500	御福井高木製作所 下高島
9	ミシン、仕上げ まとめ	女5人	~60	115,000 ~140,000	御)フ 昭 和 洞
10	織布工	女3人	20~40	144,500 ~154,500	松文産業 旭 洞

くわしくはハローワーク勝山(☎88-1286) 若しくは商工観光課(☎88-1111・内線276番)へ。

生活不用品情報

譲ります(提供品)

いも掘り機、婦人用コート、冷風扇、美顔器、農業用モーター、スチール机、歩行器、子ども用自転車(高学年用)、足踏みミシン、腰かけ、三輪車、婦人用自転車、ガラストレーブル、除湿機、ステレオ中古品(スピーカー、アンプ、チューナー)、一升五合炊飯器(保温機能なし)、植木鉢 10個

譲ってください(希望品)

ピアノ、きね、まきストーブ、トランペット、大型冷蔵庫、大人用三輪車、子ども用二段ベッド、ホームポンプ、ラプチュア、卓球台、手押し車、パソコン、本棚、簡易水中ポンプ、箱型ごと切り、四歳児自転車、小型冷蔵庫、50ccバイク(黒系統)、室内すべり台、室内ブランコ

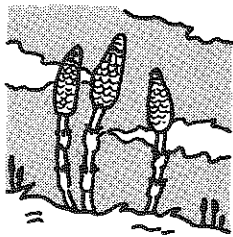

市民カレンダー

'92 3/18(水) ~ 4/14(火)

人口の動き

(2月1日現在の住民基本台帳による)

男	14,699人	(前月比 0人)
女	15,583人	(前月比 -10人)
計	30,282人	(前月比 -10人)
	7,724世帯	(前月比 0)

18水	心配ごと相談 10:00~15:00 教育福祉会館 人権・行政・交通事故相談 10:00~15:00 教育福祉会館 社会保険相談 10:00~15:00 勝山商工会館 市民大学講座 19:30~21:30 教育福祉会館	4土	
19木	機能訓練事業 13:30~15:00 教育福祉会館	5日	田 竹下中央内科医院 ☎88-1121 GS 三谷石油(勝山) 農協(中央) 酒井商店(大仏前)
20金	春分の日 図書館休館 田 勝山病院 ☎88-0350 GS 酒井商店(芳野) 農協(北) 大勝(バイパス)	6月	図書館休館
21土	合同読書会 14:00~16:30 市立図書館	7火	
22日	田 勝山病院 ☎88-0350 GS 勝山商事(滝波) 笹木石油(長山) 酒井商店(元町)	8水	心配ごと相談 10:00~12:00 教育福祉会館 人権・行政巡回相談 13:30~15:00 北郷公民館 リズム運動教室開講 19:00~21:00 教育福祉会館
23月	図書館休館	9木	機能訓練事業 13:30~15:00 教育福祉会館
24火		10金	
25水	心配ごと相談 10:00~12:00 教育福祉会館	11土	市役所土曜閉庁
26木	機能訓練事業 13:30~15:00 教育福祉会館 市民大学講座 19:30~21:30 教育福祉会館 図書館休館	12日	田 石川医院 ☎89-1008 GS 大勝(滝波) 酒井商店(伊波) 勝山商事(沢) 農協(南)
27金	献血 10:00~15:30 市役所前 1歳半児健康診査(H2.9月生まれ) 13:20~ 教育福祉会館 3歳児健康診査(H1.3月生まれ) 13:00~ 勝山保健所	13月	春季消防総合訓練 8:00 「走りやんこ」 10:00 本町~長山公園 図書館休館
28土	市役所土曜閉庁 市民大学講座閉講 13:30~15:30 教育福祉会館	14火	
29日	田 勝山病院 ☎88-0350 GS 竹内石油(勝山) 勝山商事(小舟渡) 大勝(昭和町)		
30月	図書館休館		
31火			
4/1水	入学式 交通安全帽贈呈式 無料登記・法律相談 10:00~16:00 勝山商工会館 心配ごと相談(弁護士による法律相談併設) 10:00~15:00 教育福祉会館		
2木	機能訓練事業 13:30~15:00 教育福祉会館		
3金	結婚相談 10:00~15:00 教育福祉会館		

編集後記

▼京福廃線というニュースに、市民の皆さんの反響は思ったほどないように感じています。時代の流れと言ってしまうとそれっきりですが、もし廃線となれば、これからのまちづくりにも大きく影響するのは必至です。▼何らかの方法でぜひ存続できるような盛り上がりを目指しています。

▼表紙写真をテーマにした市民投句欄は内外から好評をいただいております。毎月、何の写真にするか難しい面もありますが、一枚の写真から広がるおつきあいをだいじにしていきたいと思っています。

▼今月号から紙面の活字をやや大きくしました。

▼次号は新年度予算概要などをお知らせします。



火災発生の問い合わせ

(テープ) ☎88-5100
(吹き込み)

発行 福井県勝山市 編集 秘書広報課 住所 福井県勝山市元町二丁目一番一号 電話〇七七九八八一(二一代)

田は休日救急当番医 診療時間は午前9時から午後5時までです。
問い合わせは、市消防署 ☎88-0400へ。
GSは日曜給油当番