

五月晴れにジャンプ

五月五日の

「子どもの日」に行われた

子供広場での大縄とび



広報

かつやま

'92 5/14

No.438

5

発行 福井県勝山市 編集 秘書広報課
〒911 福井県勝山市元町1丁目1-1
TEL 0779-88-1111 FAX 88-1119

京福廃線問題を考える その3

断固存続を要望 京福側は廃線を固持

京福電鉄(岩田次男社長、本社
京都市)から、勝山・東古市間の
廃線が打ち出されてから三カ月が
たちました。

その間の動きや十八年前に同じ
く勝山・大野間が廃線となったと
きの状況、他市での取り組みなど
を紹介しながら、皆さんとともに、
この廃線問題を考えていきたいと
思います。



▲京福電鉄 勝山駅構内

これまでの動きとしては、市議会が
いち早く存続決議を三月十三日に行い、
同二十三日には今井市長、廣田市議会
議長らが沿線自治体首長とともに、県
へ協力要請の陳情を行いました。

五月六日には、今井勝山市長や井上
永平寺町長、今沢上志比村長らが京福
電鉄側へ、存続運行への要望書を提出
しました。会談の中で、今井市長らは
「軌道による人員輸送は、大きなメリッ
トがある。廃線はお年寄りや学生、通
勤者にとって足を奪われることになる。
われわれも、いっそう努力をしていく
ので、存続に向けて今一度検討願いた
い」と、強く要望しました。

それに対し、岩田次男京福電鉄社長
は「公共交通機関を守っていくために
も、電車を一部廃止し、バス運行で万
全を期していきたい。沿線自治体の合
意が得られるよう努力していく」と、
先の申し出の際と同様な答弁でした。

市としては、沿線住民のみならず勝
山市民の足を守っていくために、存続
に向け、最善策を検討しています。
二十一世紀に向け、観光都市実現を
目指す当市にとって、降雪時でも大量



▲京福電鉄岩田次男社長(写真右)へ
存続の要望書を手渡す今井市長



▲京福電鉄へ向かう写真右から
今井勝山市長、井上永平寺町長、
今沢上志比村長ら(5月6日)

輸送ができる鉄道は必要不可欠な交通
手段です。廃線は、勝山市自体の大き
なイメージダウンにもつながり、過疎
化にいっそうの拍車がかかることが十
分予測されます。
これからも、京福越前本線の沿線市
町村で組織する「公共交通機関を守る
会」(会長・今井勝山市長)を中心に
強い存続運動を展開していきます。
市民の皆さんのご協力をお願いします。



▲18年前の大野・勝山駅間の廃線式



死に物狂いで取り組み
十八年前に大野・勝山間廃線

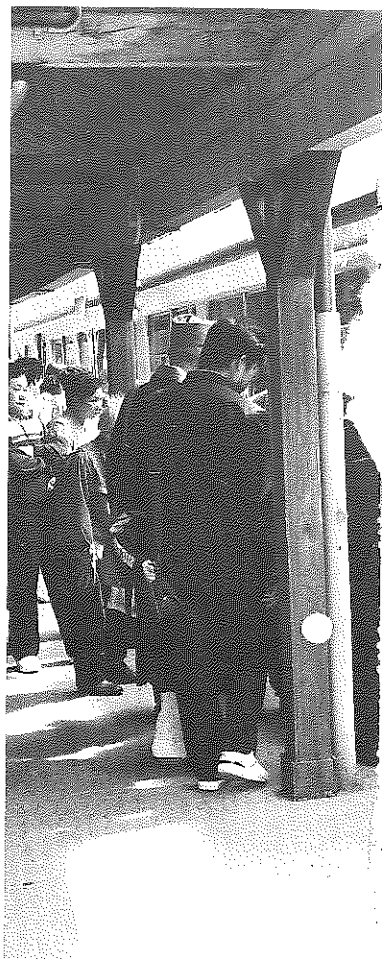

松山武男さん(遅羽町中島)

越前本線大野・勝山間が廃止となった昭和四十九年当時、松山さんは遅羽町住民協議会会長および区長会長として、存続運動の中心的役割を果たされてきました。

当手を振り返っていただきましたながら、今後の方策などを伺いました。

廃線問題を、当時のようにとらえていたのですか？

社会状況から、うすうす感じていました。実際京福側から話があったときは驚きました。そのころ、「遅羽町住民協議会」が発足したところで、廃線は町の死活問題になるとして、すぐに住民協議会にかけられました。

市や京福側の代表者に出席していただき、説明を聞いたわけです。もちろん、われわれは廃線反対の立場で臨みました。線路をひいた大正初期、われわれ住民が率先して協力した経過があり、実に腹立たしい思いでした。

市も、絶対に廃線にしてはならないという方針を早く打ち出してくれ、沿線住民としても心強く感じました。わ

存続に向け
今、一人ひとりができるか

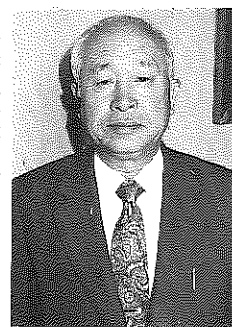

勝山地区区長会長
久保正剛さん
(66才 立川町2)

京福電鉄は、公共交通機関として、何としてもわれわれの足を守っていかなければと思っています。

豪雪地帯にある当市では、鉄道は重

たしたちも、ずいぶん盛り上がりました。会議が何度となく開かれ、その都度、激論が交わされ、強硬な廃線反対の声があがりました。

わたし自身、市や議会関係のかたと幾度と国会議員や県庁、中部運輸局へ足を運びました。ある日、運輸局へ行ったときの話ですが「地元住民がガンとしてがんばってれば、大丈夫」と聞き、一同安心して帰ってきたことを思い出します。

廃線の話が出てから、約三年後に廃線となったわけです。その間もガラガラ電車の音を見て「かわいそうだな、何とかしなければ」と思い続けました。

廃線の条件の一つとして、代替バス運行ということで決着したわけです。初バス運行の際、テープカットに立ち合いましたが、何とも複雑な気持ちでした。その代替バスも、今や半分の一

要な交通機関です。降雪時に必ず起きる交通渋滞にしても、電車は時間どおり走ってくれます。

われわれも、単に残せというのではなく、何らかの良策をたて、会社との歩み寄りを図っていく必要があります。

区長会でも、今後、存続に向けて決議をする予定ですが、これからわれわれ一人ひとりができるか考えていくことが大事だと思っています。

区長会としても、存続に向け、皆さんの意見をお聞きしながら真剣に取り組んでいきたいと考えています。よろしく願います。

日六便に減ってしまいました。

今後の取り組みについて？

今回の勝山・東古市間の廃線問題は、当時と社会情勢が異なりますが、かなりきつい申し出と感じます。一度廃線となれば再度敷設は不可能であり、勝山市の将来を決める正念場と思います。市民の足を守り、地域を守るうえでも、真剣に、いや、死に物狂いで取り組みが必要があると考えます。

地域活性化とか過疎化対策といわれる中、今、電車を残すことが、いちは重要なことだと思えます。わたしたちも市や県がなんとかしてくるだろうというのではなく、わたしたちが先頭に立って、存続運動をしていくべきだと思います。

(談)

越美北線に乗る運動

JRとの共同イベントで増員

隣りの大野市で取り組まれている「越美北線と乗合バスに乗る運動をすすめる会」について、大野市生活環境課で話を伺いました。

昭和五十六年、国鉄再建法により福井・和泉間を結ぶ越美北線が、赤字ローカル線として廃線対象にあがったことがあります。その後、五六豪雪をきっかけに鉄道の重要性が見直され、以来市民の足として存続しています。

大野市では、十一年前から和泉村や美山町など沿線自治体二市二町村で「越美北線と乗合バスに乗る運動をすすめる会」(会長・山内大野市長)が発足しています。

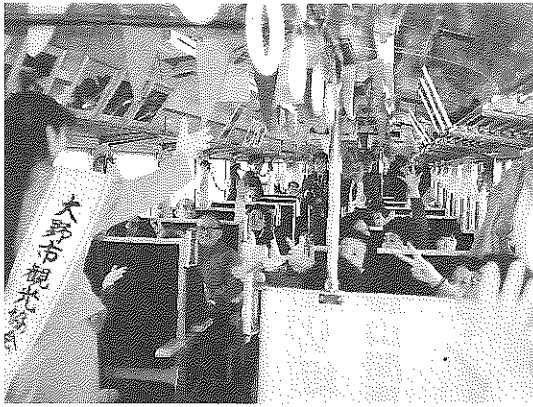

▲乗る運動のイベント(JR越美北線)

乗る運動の会では、これまで列車に乗って参加させる各種イベントの開催(魚捕り、バーベキュー大会など)やお座敷列車といった特別列車をJRと共同で企画してきました。

大野市独自でも、年間予算四百万円を計上して、乗車券購入者に対して助成を行っています。回数券には二割、十五人以上の団体利用者には五割の負担をしています。昨年度は千三百件の申し込みがあったそうです。

大野市生活環境課では「二年前、JR大野鉄道部が発足してから、独自の企画や団体列車を組めるようになったことがよい結果を生んでいます。高校野球応援列車などは乗車増員につながっています。また、今年秋には特別列車大野市民号をJRと協力して運行します。公募による二百人規模で城崎温泉までの列車を出し、その交通費の半額を市が負担していきます。」

「乗車人員をいっきよに増やすことは難しいことですが、鉄道会社とともに協力し、二人三脚での運動が必要ではないでしょうか」と話しています。

JR越美北線は、今年、現在の六車両全部を新型に入れ替えるなどイメージアップに努めています。

京福電鉄廃線問題に関して、ご意見・ご要望などをお寄せください。

〒911-1 勝山市元町一丁目の一

勝山市役所総務課



勝山温泉センター「水芭蕉」隣りに建設した「勝山市ふれあい会館」の落成式が四月二十日行われ、翌二十一日から一般開放されました。式には今井市長、廣田市議会議長を



はじめ地元関係者、来賓の内堀雅雄県地域振興課長ら約百人が出席し、完成を祝いました。

完成を記念して、正面の池にミズバショウを約百五十株を植えました。これらは、長山町一丁目の滝田八郎さん(82)が丹念に育て上げたものです。

五月中旬には可憐な花をつけ、訪れた人々を楽しませてくれることでしょう。同会館は、市民をはじめリゾート客とのふれあいの場、研修・実習の場として広く利用できます。

《基本使用料金》

昼間

大人：……………八〇〇円

小学生以下：…五〇〇円

夜間

大人：……………四〇〇円

小学生以下：…二〇〇円

ただし、勝山温泉センター「水芭蕉」の使用料を払っている場合は「免除」されます。

※一階のふれあいの間、くつろぎの間、研修室は別料金です。受け付けカウンターでお申し込みください。

電話は温泉センターと同じ

☎87-11507

ふれあい会館落成式

平成四年度

新区長決まる

平成四年度の区長百十三人が決まりました。市民の皆さんと市政とを結ぶパイプ役として活躍いただきます。よろしくお願ひします。

新区長は次の皆さんです。

(敬称略)

◎印は、地区区長会長、○印は、副会長

勝山地区

- ▽元禄、松村秀紀▽元町一、宇田敏一▽元町三、○山内栄▽昭和町一、大沢誠二
- ▽昭和町二、江守敏男▽昭和町三、上山留治▽旭町一、山中義治▽旭町二、細野孝一▽旭町三、島田新太郎
- ▽立川町、◎久保正剛▽上郡、徳田輝夫▽上後、久保喜代松▽上袋田、坂野銀造
- ▽下袋田、森洋夫▽中後、山辰雄▽下後、松村與平
- ▽上長淵、織田信治▽下長淵、○杉本清吉▽富田、山場太郎▽沢町、幅田正明
- ▽芳野町、坂井敏男

猪野瀬地区

- ▽若猪野、加藤喜代志▽猪野口、帰山信勝▽猪野、天野吉六▽片瀬、竹内仁▽毛屋、◎山内正▽高島、○伊藤宗一郎▽西高島、京道三郎▽岡横江、鳥山忠昌

平泉寺地区

- ▽平泉寺、○武内盛直▽赤尾、◎松田勉▽笹尾、棟友守▽大渡、小林茂▽壁倉、山田久▽岩ヶ野、辻昇太郎
- ▽大矢谷、山内富次▽小矢谷、山口助栄▽神野、手塚隆榮▽経塚、中村昭一▽上野、辻助松▽池ヶ原、山田ひさ子

村岡地区

- ▽滝波、○中野優▽郡町、竹内嘉允▽五本寺、斎門宇右衛門▽黒原、池田稔雄
- ▽栃神谷、松崎洋一▽喜見◎植田作夫▽寺尾、木下正一▽浄土寺、水谷初夫▽長山町、○太田秀一

北谷地区

- ▽中尾、山崎栄治▽北六呂師、田畑新治▽河合、◎齋藤儀邦▽木根橋、○小林太佐▽小原、竹山登▽谷、山

野向地区

- 内長恭▽杉山、安岡邦雄
- ▽竜谷、浅井義尚▽竹林、内田義男▽聖丸、堀玉栄
- ▽深谷、◎長谷川正男▽薬師神谷、高田清治▽牛ヶ谷、中辻岩雄▽北野津又、○水野忠義▽横倉、宮崎實衛

荒土地地区

- ▽松田、竹本俊勝▽田名島部、丹後膳詳▽布市、山田修司
- ▽清水島、土田静夫▽北新在家、◎石川満久▽別所、横山龍男▽境、山内俊一郎
- ▽戸倉、谷口重隆▽西ヶ原、川村明▽新道、橋爪静▽細野口、水上憲二▽北宮地、石塚知幸▽堀名、○石倉善實▽中清水、石井藤隆▽伊波、廣田務▽妙金島、島田淑弘▽新保、多田憲二▽松ヶ崎、玉木次也

北郷地区

- ▽西妙金島、乾賢二▽檜曾谷、津田彦人▽新町、○平井定男▽志比原、小林一夫
- ▽上森川、中村秀信▽下森川、松川秀次▽東野、林文得▽伊知地、◎近藤栄治
- ▽坂東島、松村修紀夫▽上野、木下勉

鹿谷地区

- ▽保田、○岡部義輝▽西光

県政広聴員 青年フォーラム推進員

- 川京美(若猪野) 石坂つや子(平泉寺) 寺本史生(長山町一) 斎藤甚治郎(河合) 滝本カズ子(竜谷) 松山正則(別所)
- 竹内浅信(森川) 山内幸康(本郷) 酒井昭子(大袋)

遅羽地区

- ▽下荒井、○早川繁治▽崎、斎藤仁教▽大袋、牧野仲栄▽新道、清水賢照▽北山、長谷川総一郎▽蓬生、◎田中治策▽中島、伊藤敏▽千代田、田島清一郎▽比島、松山隆重

消費生活に関するモニター

- 生活関連物資の物価調査や消費生活に関する相談の窓口になっていただく各種モニターの皆さんが決まりました。(敬称略)
- 《市消費生活モニター》
 - 給嶋千恵子(沢町一) 油谷奈奈恵(昭和町一) 伊藤幸子(旭町一) 生内和子(元町二) 田中淳子(栄町三)
 - 《市くらしのアドバイザー》
 - 有原幸子(比島) 鳥山艶子(立川一) 牧野幸子(保田) 森下三子(旭町一)
 - 《通産省政策モニター》
 - 竹田敏子(栄町四)
 - 《通産省消費者価格モニター》
 - 竹内明美(滝波町)
 - 《経済企画庁物価モニター》
 - 有原幸子(比島) 石井章子(昭和町二) 鳥山艶子(立川町一) 中村佐代子(旭町二)
 - 《県消費生活モニター》
 - 高倉敏子(昭和町一) 久保十止子(昭和町一) 川島清美(立川町一) 小森順子(下毛屋) 富田恵(旭町二)
 - 《県食肉消費者モニター》
 - 小森順子(下毛屋) 富田恵(旭町二)

県政に対して意見や要望を提言する県政広聴員および青年フォーラム推進員が決まりました。

勝山市からは次の皆さんです。(敬称略)

【県政広聴員】

- 米村光生(沢町二) 上杉京子(昭和町一) 長谷

【県政青年フォーラム推進員】

- 福田耕治(立川町一) 織田佳恵(栄町二) 小沢英治(片瀬) 木船貴行(平泉寺) 池田洋子(黒原) 神下洋美(竜谷) 石井春雄(堀名) 松川喜代美(森川) 島田妙子(本郷) 酒井治(大袋)

各種融資制度のご案内

中小企業資金融資

平成3年度の融資状況
(平成3年4月～4年3月)

中小企業資金融資 221件 総額14億4,039万円
生活安定資金 226件 総額 2億4,281万円

中小企業の皆さんへ

●平成4年度 勝山市中小企業資金融資制度のご案内

勝山市・勝山金融機関協会

制度名	対象者	貸金の種類	融資限度額	融資期間	融資利率	償還方法	取扱金融機関	保証人および担保	申込先
中小企業 振興対策資金	商工業を営む人で、 ①市内において引き続き6ヵ月以上同一事業を営んでいること。 ②市税を完納していること。 (市税完納証明書添付)	設備資金 (据置期間1年以内)	1,500万円	3年以内 5年以内	年5.2% 年5.8%	割賦償還	福井銀行各支店 北陸銀行勝山支店 福邦銀行勝山支店	保証人 原則として市内居住者2人	商工観光課
		運転資金 (据置期間なし) 繊維工業者は1,500万円	1,000万円	3年以内 5年以内	年5.0% 年5.6%				
公害防止施設等整備資金	製造業を営む人で、 ①市内において引き続き1年以上同一事業を営んでいること。 ②市税を完納していること。 (市税完納証明書添付)	設備資金 (据置期間1年以内)	1,000万円	3年以内 5年以内	年4.7% 年5.3%	金融機関の定めによる	越前信用金庫各支店	担保 金融機関の定めによる	

市民の皆さんへ

●生活安定資金のご案内

制度	目的	対象者	貸し付け限度	貸し付け利率	返済	取扱金融機関	保証人および担保	申込方法
勤労者生活安定資金	勤労者の生活の安定と福祉の向上	市内に住居があり、申し込み現在の職場に原則として1年以上勤務している勤労者	150万円以内	年4.7% 年5.4%	3年以内の元利均等償還 5年以内の元利均等償還	福井県労働金庫勝山支店	保証人 福井県労働金庫規定による。 担保▷無担保	金融機関が定める所定の申込書で、直接金融機関へ申し込んでください。
市民生活安定資金	市民の生活の安定と福祉の向上	市内に原則として1年以上住所がある市民	150万円以内	年4.7% 年5.4%	3年以内の元利均等償還 5年以内の元利均等償還	越前信用金庫各支店	保証人 1人以上または保証機関の保証。 担保▷無担保	



▲水洗化工事

下水道法により、処理区域に指定された日から3年以内にトイレの水洗化が義務づけられています。
現在、水洗化が可能な四八四二戸の内、実際に水洗化しているのは二、五五〇戸で、水洗化率は五二・七%となっています。
市では、一日も早く水洗化していただくために、改造資金の融資制度を設けています。
貸付限度額は、一基につき八〇万円、二基以上は一、二〇万円まで。貸付利率は、四月から〇・五%引き下げ年三・〇%としました。
改造工事費は、およそ八〇万円から一〇〇万円(普

水洗便所改造資金融資 貸付利率、年三・〇%

通材料)を目安にされたらいかがでしょうか。

融資制度の
あらまし

【資格要件】

○処理区内の建築物。

○市税および下水道受益者負担金などを滞納していないこと。

○償還能力があること。

【貸付限度額】

トイレ一カ所につき
……………八〇万円

同一建築物内で二カ所以上の場合……………一、二〇万円

【貸付利率】

……………年三・〇%

【償還期間】

……………貸し付けた翌月から、三年以内の元利均等月賦償還。

【保証人】

……………連帯保証人一人以上

【申し込み手続き】

下水道課若しくは最寄りの金融機関で受け付けています。

くわしくは下水道課

(☎88-1111内線33

1)へ。

三企業が同時着工

保田工業団地

昨年、保田工業団地へ進出を決めた(株)平松機械製作所(平松詳司社長)と信越産業(株)(小島徹社長)の工場建設の起工式が四月二十三日、保田工業団地で行われました。

式には、それぞれ会社関係者をはじめ、来賓の今井市長、廣田市議会議長らが出席し、工事の無事完成を願いました。

今井市長らは「若者が定

着できるまちづくりをすすめている中、今回、こうして優良企業二社が相次いで起工式を迎え喜んで、地



残り1区画となった保田工業団地



平松社長

(株)平松機械製作所 勝山工場

▲起工式であいさつする

域の発展に貢献していただくようお願いしたい」とお祝いと歓迎の言葉を述べました。いずれも、今年中に操業開始の予定となっています。

生産品目は、自動車組み立てラインの設計・製作や航空機部品加工機器の製作を手がける業界トップクラスの企業です。

今回、第一期工事分として、鉄骨造り平屋建ての一部四階建て、延べ面積二、七五〇平方メートルの事務所および工場棟を建設します。

操業開始は、今年十二月の予定で、年間生産額十五〜二十億円を目標としています。従業員数は、当初約三十人の地元採用でスタートし、最終的には百人規模

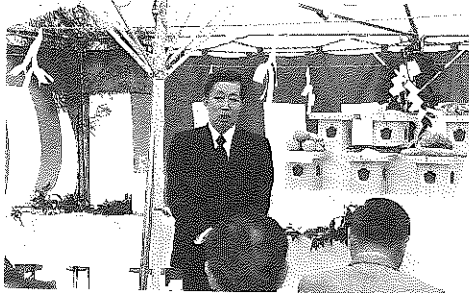

信越産業の小島社長

にしたいとのこと。平松社長は「念願の新工場着工ができ喜んで。本工場では新鋭機器を導入し、当社の基幹生産工場にしていきたい」と話しています。

信越産業(株) 福井支店

▲起工式であいさつする

▲起工式であいさつする

▲起工式であいさつする

▲起工式であいさつする

ご家族からお伝えください ふくい雇用セミナー

大阪など四会場で開催

大阪会場

日時/5月19日(火)
午前11時から
場所/大阪駅前第3ビル
大阪市北区梅田

東京会場

日時/5月26日(火)
午前11時から
場所/中野サンプラザ
東京都中野区中野

名古屋会場

日時/6月2日(火)
午前11時から
場所/名古屋国際センター
ホール
名古屋市中村区那古野

福井会場

日時/6月7日(日)
午前10時から
場所/福井県産業会館
福井市下六条町

問い合わせは、県商工労働部職業安定課

(☎0776-211111代)
若しくは商工観光課(☎881111代)へ。

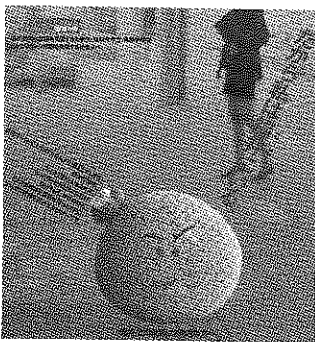

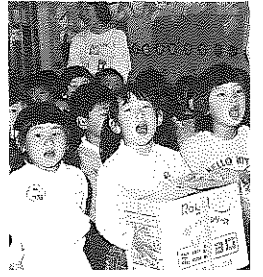

幼児の一時保育制度 急病・冠婚葬祭などに安心

市では、昨年から母親がパートや急病などで家庭での保育が困難となった場合、一時的に保育所へ預けられる制度を始めています。

この一時保育サービス事業には、二つのタイプがあります。

◎非定型保育サービス
母親などがパート、資格取得、ボランティア活動などに参加するために、一週間に三日間を超えない範囲

◎定型保育サービス
母親などがパート、資格取得、ボランティア活動などに参加するために、一週間に三日間を超えない範囲

【保育時間】
午前八時から午後五時
(日曜日、祝日を除く)

【保育料】
三歳未満児 一、五〇〇円
三歳以上児 一、〇〇〇円

【問合先】
福祉事務所児童係 (☎88-1111内線504)

必要な日を事前に登録していただくものです。

突然の病气や冠婚葬祭、事故、近親者の介護などで、子どもの面倒がみられない場合、ケイテー保育園で一時的預かります。

お知らせ
平成四年度公私立保育所の保育料は据え置きとしましたので、お知らせします。

ふれあいの里・かつやまっ子 第四子以上の子どもに 育成奨励金を贈ります

市では、今年度から少子社会に対応して、四人目以上の子どもの生まれたとき、「すくすく育成奨励金」を交付してまいります。

制度のあらましは、次のとおりです。

◆第四子とは

同一家族に扶養している子どもが三人以上いて、今年四月二日以降出生し、新たに四人目以上となる子をふれあいの里・かつやまっ子と認定します。

◆奨励金

出生したとき：一〇万円
満一歳……………一〇万円
満二歳……………一〇万円
を保護者に贈ります。

◆手続き

「勝山市すくすく育成奨励金交付申請書」を、福祉事務所へ提出してください。申請用紙は、市民課若しくは福祉事務所にあります。くわしくは福祉事務所児童係(☎88-1111内線504)へ。

特別児童扶養手当 のあらまし

【手当の対象となる児童】
二十歳未満で一級障害または二級障害がある児童が対象となります。

同居する配偶者、扶養義務者についても一定の所得を超える支給されません。

【所得の制限】
手当を受けようとする人の前年の所得が一定額以上あるときは、支給されません。また、手当の請求者も同様です。

【手当の月額】
一級障害児 四万六、三九〇円
二級障害児 三万〇、九三〇円

請求手続きなど、くわしくは福祉事務所児童係(☎88-1111内線504)へ。

ファミリー・サービス・クラブに あなたも入会を

今年度から女性の社会参加を支援するために地域ファミリー・サービス事業を始めます。

この事業は、婦人団体を中心に会員登録していただき、困ったときに会員同志が助け合っているというものです。

仕事を頼みたいときは、電話で申し込みをします。事務局では、登録会員の中心から該当する人を紹介していきます。

会員は、次のような仕事

を依頼したり、受けることができます。

- 掃除や料理・洗濯・買い物などの家事の一部。
- 病人の付き添いや老人の話し相手、食事の準備。
- 乳幼児の世話、保育園の送迎など。

会員募集

ファミリー・サービス・クラブでは、会員を広く募集しています。家庭にいる人や働いている人、働きた

い人と考えている人は、ご相談ください。

入会金 年間五〇〇円
(内、二〇〇円は保険料)
報酬 一時間六〇〇円
問合先 勝山地域ファミリー・サービス・クラブ
(教育福祉会館勝山公民館内 ☎87-0909)

交通安全県民運動

トップ・ザ・交通事故 交通違反



▲「交通戦乱を正せ」とにらみを
きかず戦国武将。
勝山の関＝国道416号西妙金島

交通安全コンクール

挑戦者を募集

七月一日から二百日間、
無事故・無違反を達成した
チームに、主催者から賞状
と副賞が贈られます。
挑戦してみたいかがで
しょうか。

《対象》

- 運転免許証の所有者。
- 県内に住んでいるか勤務
している人。
- 必ず三十歳未満(平成四
年七月一日現在)の人を
含めて十人で構成。
- 職業運転手、性別、過去
の違反歴は問いません。

《申し込み期限》

六月一日(月)

《申し込み方法》

申し込み用紙は、交通安
全協会(勝山警察署内)や
市役所総務課にあります。

《参加料》

一人、一、〇〇〇円

くわしくは総務課交通防
災係(☎88-1111)内線
227番)へ。

市交通指導員を委嘱

市は、地域の交通事故防
止の第一線で活躍してい
ただ交通指導員二十二人を
委嘱しました。任期は二年
です。(順不同・敬称略)

- 東川秀雄(松田)、上山久
義(昭和町三)、島田信夫
(保田)、川畑宝真(森川)
有原賢一(竜谷)、大沢勉
(片瀬)、酒井利秀(大袋)

- 坂井敏男(芳野町一)、上
山吉夫(大渡)、桃木敬宇
(昭和町三)、

- 東川俊雄(滝波町二)、小
林千歳(滝波町一)、加藤
健一(伊波)、河野豊(芳野
町一)、木戸口勝男(長山町
二)、加藤富治(平泉寺)、

- 久保金喜(本町四)、川島
実(立川町一)、松山安江
(比島)、斎藤甚治郎(河合)



- 平井喜平衛(檜曾谷)、中道
由加里(矢戸口)

健康な赤ちゃんづくり

母子保健推進員

母子保健推進員は、妊娠
婦や乳幼児のいる家庭への
訪問指導など健康な赤ちゃん
づくり、行政とのパイ
プ役として活躍していただ
きます。

任期は二年 敬称略

()内は担当地区名

勝山地区

- 山田きぬ子(元町一)、酒
井美喜子(元町二)、田嶋
昭子(元町三)、南部麗子
(元町三)、丹後久子(旭町
一)、水上みさ江(旭町二)、
国領千鶴(旭町二)、渡和江
(旭町三)、佐々木美千代
(旭町三)、谷口美笑子(立
川町)、木下きみゑ(本町
一・二)、山岸常子(本町
三・四)、久保十止子(昭
和町一)、山場スナヲ(昭
和町一・三)、

- 春木美智子(沢町)、矢戸
康子(芳野町)、住谷和子
(栄町四・五)、加藤セイ
(栄町一・二・三)

猪野瀬地区

- 米村冬子(猪野口)、長谷
川ウメヲ(上高島・北市・
若猪野・岡横江周辺)、

北郷地区

- 鈴木照美(新町・志比原・
檜曾谷・西妙金島)、立平
孝子(上森川・下森川)、
田中あき子(東野・上野・
伊知地)、山口千代子(伊
知地)、川村美和子(坂東
島)

北郷地区

- 前川智英子(下西高島・毛
屋・猪野毛屋)、平田ミヨ
子(猪野・片瀬)

北郷地区

- 齋藤千枝子(北谷町)

平泉寺地区

- 坂井芳子(岩ヶ野・壁倉・
大渡・大矢谷・小矢谷)
大林鈴子(平泉寺)、福田
千鶴子(赤尾・笹尾・経塚)

遅羽地区

- 田鳥修子(比島・千代田・
中島)、田中紀代美(蓬生・
新道・北山)、山根弘美
(峠崎・大袋・下荒井)

鹿谷地区

- 山内庸子(保田)、島田美枝
子(東遅羽口・保田出村)、
吉田幸代(志田・発坂)、
坪内美代子(北西俣・西光
寺)、前川宇多子(本郷・
杉俣)、前川幸子(矢戸口)

野向地区

- 吉川美幸(北野津又・横倉)
滝本和子(竜谷)、山内ま
り子(薬師神谷)、石塚美
宝子(深谷・聖丸)

村岡地区

- 森下悦子(滝波一・五)、
藤澤満里子(滝波二)、植
本恵子(郡町二)、織田佐

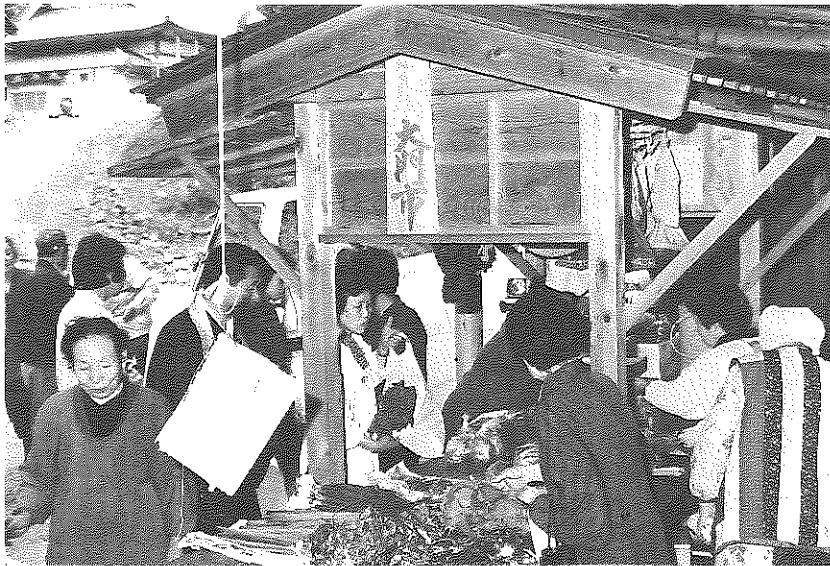

▲観光客とのふれあいをたいせつに 大門市

素朴さが観光客にも好評
かつやま新鮮野菜市

われら仲間

緑が目にしみる季節。旬の山菜や野菜がいちばんおいしい時期です。
 数年前から、平泉寺や北市、大渡、木根橋などで野菜市が立つようになりました。すべて産地直送。素朴さと新鮮野菜が自慢です。並べられたものは短時間で売り切れてしまうほどの人気です。

平泉寺・大門市

平泉寺白山神社参道脇の名物「大門市」が今年も四月十六日から始まりました。大門市には、春キャベツやシイタケ、山菜のほか地元婦人グループでつくられている手づくり味噌やかきもち、民芸品などが並べられています。

こうした素人市は、平安時代、平泉寺が隆盛を誇っていたころに始まったといわれ、その後一向一揆の焼き討ちで途絶えていました。それを、五年前に地元の主婦十七人（武内富美子世話人会代表）が復興させました。現在、グループの皆さんが交代で十一月まで毎朝七時半から開いています。

大渡・野菜市

四年前から、大渡地区農村婦人グループ十八人によって、山菜や野菜、花などが無人販売されています。

代表の山内百合子さんは、「無農薬・低農薬に心がけています。時間があれば、販売所に足を運んで、お客さんとのふれあいを持ちたい。それに、宅急便で地元野菜を都会に直送できれ

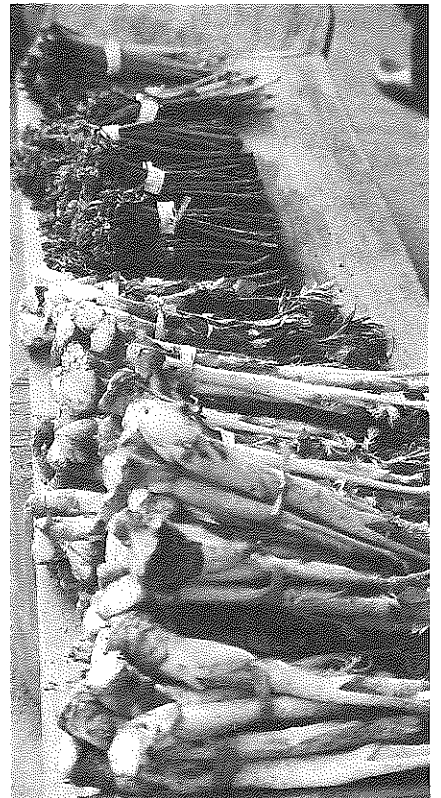

▲豊富な山菜が今は旬

北市・野菜市

「ば」と話しています。今年からは、四月三日から始まっています。

猪野瀬公民館の近くに北市の無人販売所があります。四年前から、地区の婦人たちが集まって、イチゴやナス、キュウリ、トマトなど家庭でとれた季節の有機野菜を持ち寄っています。野菜がない時期には、

木根橋・野菜市

小豆や大豆、かきもち、花などが軒先を飾ります。今年、六月の中旬ごろから開かれるそうです。

国道157号線沿いには北谷地区木根橋の無人販売所があり、石川方面を訪れる観光客に人気があります。近くの山々でとれた豊富な山菜が自慢です。

白山国立公園昇格三十周年記念行事で五月十四日から十八日までの間、奥越物産市が開かれます。年の市や奥越の朝市などが平泉寺に集まります。

どの野菜市も自家で作った農作物を有効に活用したいと始めたそうです。

新鮮でおいしい味に出会える野菜市巡りはいかがですか。一度足を運んでみてください。

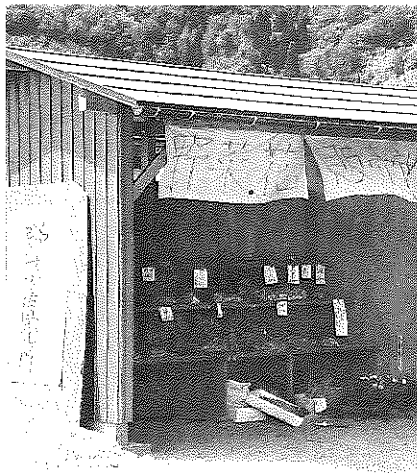

▲大渡の野菜市

イグアノドン科

夢でない全身骨格復元

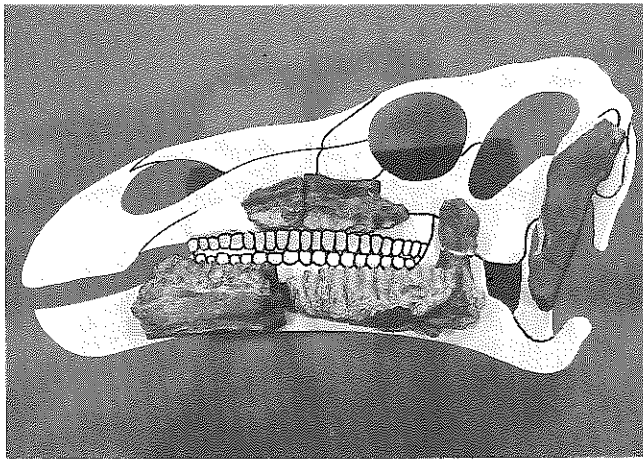

▲歯の並びがはっきりわかる
イグアノドン科の下あご骨化石

北谷町で行われている恐竜化石発掘調査で、昨年夏に見つかった化石を鑑定した結果、イグアノドン科の歯骨（下あご骨）など九点の頭骨が新たに発見されました。（四月十六日、県立博物館発表）

これまで見つかった化石を合わせると、イグアノドン科（和名フクイリュウ）だけで二十四点にのぼり、今後の全身骨格の復元に大きく前進しました。

そのほか、世界的にも極めてまれな淡水生の「クビナガリュウ」の歯が十点確認されました。五方年計画の発掘調査は、今年と来年

の二回となりましたが、これからもどんな新発見があるか、国内はもとより世界の恐竜研究者や恐竜ファンから注目されています。

これらの化石は、県立博物館で五月二十四日まで展示されています。

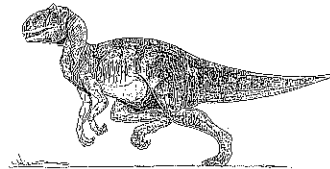

新就職者激励会

フレッシュマン仲間入り

今春、市内に就職した新社会人の激励会が、四月六日、勝山商工会館で行われ



▲誓いの言葉を述べる今村さん

ました。市内の繊維、縫製、電気、機械など二十六企業から六十八人が出席。

今井市長や荒井由二商工会議所会頭らが「若い力と情熱で、地元企業の発展と勝山の活性化に力を発揮してほしい」と激励。

これに対し、就職者を代表して今村宏美さん（20）＝山岸機業（株）が、「企業と地元発展のために力を尽くします」と誓いの言葉を述べました。



▲初のすくすく奨励金を受けた玉崎さん親子

第一号は「玉崎しいな」ちゃん

今年度制定された「ふれあいの里・かつやまっ子」

の認定第一号が誕生し、すくすく育成奨励金十万円が贈られました。

【関連記事8ページ】

認定第一号となったのは鹿谷町志田の玉崎暢之さん（40）、ちあきさん（37）ご夫婦の三女しいなちゃん。四月十七日に生まれ、七歳と一歳のお姉さんと五歳のお兄さんがいます。

五月六日、今井市長が玉崎さん宅を訪れ、認定証と育成奨励金を手渡しました。以後、満一歳、二歳に十万円ずつが贈られます。

友好都市 中国・洛陽市 初の物産展を開催



友好関係にある中国洛陽市の物産展（市日中友好協会後援）が五月二日から十六日間、

友好関係地場産業振興センターで開催され、おおぜいの市民らでにぎわいました。物産展には、洛陽市の工芸品や民芸品、特産物などが展示・販売されました。

分別と減量にご協力を 混ぜればゴミ 分ければ資源



生徒たちによって
回収された牛乳パック

勝山中部中学校生徒会 牛乳パックを回収

勝山中部中学校生徒会は、生徒全員で回収した牛乳パック約七千五百枚を四月九日、市消費者センターに届けました。

同生徒会では「地球にやさしく」をテーマに、昨年十二月から生徒に呼びかけたりして回収運動をすすめてきました。

消費者センターでは、このように回収された牛乳パック

資源回収に協力を
段ボール・牛乳パックは

毎年、急速にゴミの量が増えていきます。市が処理しているゴミの量は、およそ年間五、六〇二トン。一日あたり(年間三〇〇日稼働)約一九トン、市民一人あたり約六〇〇グラムのゴミを毎日出している計算です。

しかし、分別すれば資源として再利用できるゴミも、たくさん含まれています。処理施設では、極力資源化に努めています。限りある資源をたいせつにするために、市民の皆さんもゴミの分別、減量、資源化にご協力ください。

くは、再生業者に引き取ってもらっています。

牛乳パック約三十枚でトイレットペーパー四個分に相当するほど、貴重な資源となっています。

牛乳パックの出し方

- ①きれいに洗う
- ②広げて、よく乾かす
- ③束ねる

資源として回収しています。

●段ボールは廃品回収に出したり、天気の良い日を選んで「燃えないゴミ」のゴミステーションに出してください。資源として回収しています。

●牛乳パックは、婦人会の皆さんなどの協力を得て、回収運動をすすめています。

くわしくは市消費者センター(☎88-1111 内線237)へおたずねください。

●粗大ゴミはシールが必要ですが、シールは保健衛生課若しくは各公民館にあります。

健診で安心の毎日を

市では、40歳以上の人を対象に健康診査を実施しています。平成4年度からは健康診査が「申込制」になりました。健診を希望する人は、事前に保健衛生課へ申し込みをするか、会場で直接申し込んでください。

くわしくは、保健衛生課保健衛生係(☎88-1111 内線263番)へ。

6月の健康診査日程表

日時	会場	受付時間	検査の内容と料金(各会場で○印の検査を実施)				
			胸部レントゲン(100円)	成人病(900円)	胃ガン(500円) 大腸ガン(300円)	子宮ガン(400円)	乳ガン(100円)
6月9日(火)	沢公民館	8:30~11:00	○	○	○		
		13:30~14:00	○	○		○	○
6月10日(水)	保田農村開発センター	8:00~11:00	○	○	○		
6月15日(月)	立川区民会館	8:30~10:30	○	○	○		
		13:30~14:00				○	○
6月17日(水)	若猪野集荷場 猪野瀬公民館	9:00~11:00	○	○	○		
		13:30~15:00	○	○			
6月22日(月)	高島集会场 猪野口道場 片瀬集会场	8:30~10:30	○	○	○		
		13:30~14:00	○				
		14:10~14:30	○				
6月23日(火)	坂東島会館 北郷織物会館	9:00~11:00	○	○			
		8:00~10:00 13:30~15:00		○		○	○
6月25日(木)	北郷公民館	9:00~11:00	○	○			
6月29日(月)	猪野瀬公民館	7:00~10:00			○		
		13:30~14:00				○	○

検査料金は、各会場で納めてください。70歳以上の人は無料です。

家内労働旬間

5月21日~31日

手から手へ、渡す信頼
「家内労働手帳」

家内労働者(内職)の皆さんは、委託者から「家内労働手帳」を交付してもらい、工賃や納期、工賃の支払日など必要事項を記入してもらってください。

家内労働に関する問い合わせは、福井労働基準局(☎0776-221265)へ。

工賃の不払いや遅れが起きた場合、労働者自身の権利を守ってくれるものです。たいせつに保存してください。

● 狂犬病注射（追加）実施日程

月日	区域	場所	時間
5月21日 (木)	勝山地区	元日本たばこ産業(株)勝山出張所跡地	午前 9:10~9:40
	遅羽地区	遅羽農村環境改善センター	午前 9:55~10:15
	平泉寺地区	J A (農協) 平泉寺支所前	午前 10:30~11:00
	猪野瀬地区	猪野瀬公民館前	午前 11:10~11:40
	村岡地区	村岡公民館前	午後 1:10~2:00
	勝山地区	市民会館横	午後 2:10~3:00
5月22日 (金)	野向地区	野向公民館前	午前 9:20~10:00
	荒土地区	荒土公民館前	午前 10:10~10:50
	北郷地区	北郷公民館前	午前 11:00~11:50
	鹿谷地区	鹿谷公民館前	午後 1:10~1:50
	勝山地区	勝山保健所前	午後 2:00~3:00



狂犬病予防注射の追加実施

もう忘れないうつせは

次の日程で、飼い犬の登録および狂犬病予防注射を実施します。

●料金 四、八二〇円
内訳
畜大登録手数料 二、一〇〇円
鑑札済手数料 四八〇円
予防注射料 二、二四〇円

《お願い》
○印鑑、料金、畜犬手帳を忘れずに。

問い合わせは勝山保健所
(☎88-0359) 若しくは保健衛生課(☎88-1111内線264)へ。

地元就職者奨励金

七十二人に支給

市と地元事業所で、若者の地元就職を促進していくために「地元事業所就職奨励金制度」を設けています。対象となるのは、平成五年九月三十一日までの期間に就職した人たちです。今年五月末までに、七十人の新就職者やUターン者が支援対象となっています。

要綱は次のとおりです。

【支給対象者】

○市内の事業所（別途の適用除外事業所を除く）に就職した卒業生（満二十五歳以下）

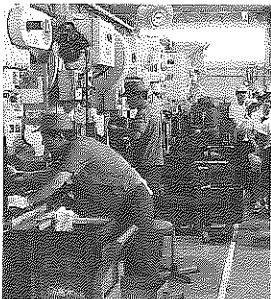

○市外からのUターン者（満三十五歳以下）
【支給対象要件】
○負担金を納める事業所に就職していること。
○同一事業所に一年以上継続して就業していること。
○雇用保険の被保険者であること。

【奨励金の額】

一人につき三十万円。

【手続き】

就職した日から三カ月以内に「受給資格登録申請書」を事業所経由で、勝山市長あてに提出してください。

《適用除外事業所》

国、県、地方公共団体など官公庁関係、金融、保険、不動産、社会福祉施設、農協、森林組合、商工会議所組合の事務など

くわしくは商工観光課(☎88-1111内線272番)へ。

花のモス観覧 栽培家庭を募っています

市では、農協や県農業改良普及所の協力を得て、今年から景観形成作物栽培事業に取り組みます。

栽培作物▽コスモス
栽培面積▽一アール以上
栽培してみようという人は、五月末までに農務課へ申し込んでください。種子を無料で提供します。

問合せ先は農務課(☎88-1111内線281)へ。

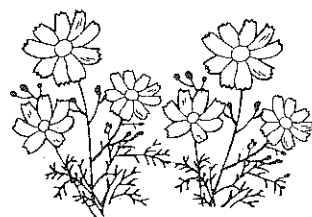

県民一人ひとりが自主的に学ぶ

福井ライフ・アカデミー

4月1日から入学生募集 開校式8月4日

問い合わせは

●福井ライフ・アカデミー本部
(福井県生涯学習センター内)
福井市大手3丁目11-17
☎0776(24)5130

●勝山市生涯学習センター
(生涯学習課内)
☎(88)1111 内線481

参加者募集

申し込みは、必ず往復ハガキでお願いします。

日時 6月10日(水)

勝山市役所裏玄関前

午前8時30分出発

コース テクノポート福井

畜産試験場、高度園芸実

証農場、工業技術センター

参加費 無料

申込先 往復ハガキに住所

氏名、年齢、電話番号、

出発日、出発地を書いて

〒九一〇福井市大手三丁

目十七の一 県民相談室

あて

定員 勝山、大野市で52

人(先着順ですが、初参

加者が優先されます。)

問合先 県庁、県民相談室

(☎0776-21111)

11代

第9回

市の花

「さつき」まつり

●さつき展・さつき教室

〈日時〉6月6日(土)

7日(日)、午前9時

〈会場〉中央公園

苗木配布

〈日時〉5月7日(日)

午前10時30分と午後2時

の2回。「引換券」をお

持ちください。

当日、お茶会が催されます。

〈会場〉中央公園

問合先は、さつきまつり

実行委員会(生涯学習課内

☎88-1111内線481)

受講生募集

日時 5月29日(金) から6月30日(火)までの毎週火・金曜日、計10回。

午後2時から4時。

場所 中央公園。開講式は、5月29日(金)雨天の場合は教育福祉会館。

指導 市マレットゴルフ協会

申込先 体育課(☎88-1111内線491)若しくは会場で直接申し込みください。

勝山子ども劇場

勝山子ども劇場では、親子で鑑賞する舞台劇や人形劇などを定期的に開いてい

ます。現在、会員は約四百五十人です。

対象者 市民。四歳から中学生までは親子で入会。

会費 入会金 一〇〇円

月額 八〇〇円

問合先 子ども劇場事務所(☎87-10726)か村岡公民館(☎88-10366)へ。

〈子ども劇場のご案内〉

★影絵劇「スイミー」

日時 5月31日(日)

午後1時30分から

会場 勤労青少年体育センター

★音楽劇

「グランピーポロン音楽会」

日時 6月25日(木)

午後6時30分から

会場 勤労青少年体育センター

以下、4回公演されます。

公的年金受給者の現況届

証明手数料を無料に

市民課

四月から、国民年金や厚生年金など公的年金の現況届に必要な証明手数料(従来百円)を無料としました。手続きは、これまでどおりです。

問合先は市民課

(☎88-1111代)

平成五年歌会初のお題

集空

詠進は九月三十日までに

あて先

〒1100 東京都千代田区

千代田一番一号 宮内庁

封筒に「詠進歌」と書き添えてください。

締め切りは、九月三十日

(水)です。

くわしくは秘書広報課

(☎88-1111内線21

5)へ。

職業を書いてください。

名(ふりがな)、生年月日、

職業を書いてください。

市民投句

(敬称略)

信号を守るよい子に育ちます

手をあげて笑顔でわたる交差点

安全を祈る市長の太い眉

入園児お守り帽子にニッコリと

びかびかの児らに願いの安全帽

黄帽子の列の安全ドライバ

ニュー揃う服に帽子の花が咲き

新人生かぶせる市長皆笑顔

安全帽かぶってうれしい新人生

幼児の門出に市長も明日を架け

新人生帽子も服も新しく

市長さんの気をつけるんだよも聞こえそう

笠松定子 本町一

帽子の重き責任は車にあり

入学に大きな虹をかけてやる

まぶしいな黄色の帽子光ってる

反保すみ子 本町一

(題は四月号表紙から。毎月二十日締め切り)

市民会館改装により 教育委員会など事務局移転

市民会館の改装に伴い、4月27日から教育委員会などが教育福祉会館二階に移りました。

ただし、勝山公民館と(社)勝山市シルバー人材センターは、9月から改装後の市民会館へ移ります。電話番号は、従来どおりです。

市民会館にあった

2階 教育委員会

1階 シルバー人材センター



新しく教育福祉会館内

2階 教育委員会

(元図書館・勝山公民館へ)

2階 勝山公民館

(元郷土資料室へ)

2階 シルバー人材センター

(2階ロビーへ)



青春ing <65>

国民年金だより

保険料の免除制度

問い合わせは、市民課年金係 (☎88-1111 内線254番)

「法定免除」と「申請免除」

- 法定免除となるのは、
- ①障害基礎年金、障害厚生年金、障害共済年金などを受けているとき。
 - ②生活保護法による生活扶助を受けているとき。
 - 申請免除できるのは、
 - ①所得がないとき。
 - ②被保険者やその世帯の人が生活保護法による生活扶助以外の扶助を受けているとき。
 - ③障害者や寡婦で年間所得が一定額以下のとき。
 - ④そのほか、保険料を納めることが著しく困難で

あるとき、本人の申請に基づき認められます。

*ただし、高額な生命保険料を支払っていたり、土地や家屋などの不動産を購入し、高額な借金を返済している場合には、保険料を納めることができるものとして申請免除が認められないこともあります。

今年四月からの免除申請は、五月末までに手続きを

- ◎学生の免除申請は
- ①学生本人に前年分の所

得税が課税されていないこと。

②親元世帯の所得状況および生活状況により判断

例：夫婦、子二人の標準的なサラリーマン世帯

《国立大学の場合》

親と同居 年収六〇〇万円以下

親と別居 年収六六〇万円以下

親と同居 年収六八〇万円以下

親と別居 年収七四〇万円以下

学生の申請免除には、在学証明書が学生証(コピー)が必要です。

フレッシュ社会人

谷口 恵さん (18) 滝波町四

勝山商工会議所勤務

今春、地元商工会議所に入社したばかりのフレッシュ社会人。谷口さんは、勝山南高校情報処理科の第一期卒業生になります。校外実習の職場研修で商工会議所の仕事に興味を持ったそうです。

現在、総務課で庶務を担当。社会人一カ月目の感想を「少しずつ慣れてきました。だが、電話の応対では緊張してばかり。テキパキと受け答えができるようになりたい」「もっと勝山について勉強して、少しでも地元工業の発展に役立ちたい。地域活動にもどんどん参加し、視野を広めていきたい」と話しています。特技は中学から始めたテニス。

市内企業の求人情報

(4月20日現在)

No.	職種	求人数	年齢	賃金	事業所・勤務地
1	組み立て工	女5人	18~50歳	114,000円	栄電業子町
2	自動車整備士	男3人	16~35	120,000~150,000	(株)滝本ホンダ町
3	検査・縫製	女5人	55歳以下	103,400~135,000	(株)チクマリベック福井高島
4	造園工	男3人	45~60	160,000~180,000	土井造園土木興勝山営業所片瀬
5	セールスドライバー	不問5人	18~45	76,830~101,860	ヤマト運輸勝山営業所旭
6	織機調整工	男1人	18~45	130,000~180,000	山岸機業(株)町
7	レジ係員	女5人	40歳以下	100,000~120,000	(株)中吉本店町
8	繊維巻き取り作業 繊維出荷作業	男2人	18歳以下	140,000~160,000	(株)セ村岡町
9	一般事務	女1人	18~34	105,000~120,000	(株)勝山自工猪野
10	営業	不問3人	18~30	110,000~200,000	丸江精錬(株)勝山工場土荒

くわしくはハローワーク勝山(☎88-1286)若しくは商工観光課(☎88-1111・内線272番)へ。

生活不用品情報

■譲ります(提供品)

いも掘り機、婦人用コート、美濃器、農用モーター、歩行器、足踏みミシン、腰かけ、三輪車、一升五合炊飯器(保温機能なし)、植木鉢10個、座敷用テーブル、ガラステーブル、学習机、木製机、冷風扇、冷風除湿機、ベビーベット、オルガン、自転車

■譲ってください(希望品)

ピアノ、きね、まきストーブ、トランペット、大型冷

蔵庫、大人用三輪車、子ども用二段ベット、ホームポンプ、ラプチェアー、卓球台、手押し車、パソコン、本棚、簡易水中ポンプ、箱型ごと切り、四歳児自転車、小型冷蔵庫、食卓テーブル(六人用)、電子ピアノ、16インチ男子自転車

問合先は、市消費者センター(企画開発課内☎88-1111内線237)



市民カレンダー

'92 5/20(水) ~ 6/16(火)

人口の動き

(4月1日現在の住民基本台帳による)

男	14,656人	(前月比 -39人)
女	15,560人	(前月比 -20人)
計	30,216人	(前月比 -59人)
	7,713世帯	(前月比 -8)

発行 福井県勝山市 編集 秘書広報課 住所 千九一 福井県勝山市元町一丁目一一一 ☎(〇七七九)八八一二二(代)

20水	心配ごと相談 10:00~15:00 教育福祉会館 人権・行政・交通事故相談 10:00~15:00 教育福祉会館	7日	田 芳野医院 ☎88-2005 GS 大勝(滝波) 酒井商店(伊波) 勝山商事(沢) 農協(南) 第9回 勝山さつきまつり 9:00~ 中央公園 第38回市民体育大会山岳競技会 兼白山国立公園昇格30周年記念行事ふれあい登山 6:00~ 平泉寺~伏拝(ふしおがみ)
21木		8月	図書館休館
22金	1歳半児健康診査(H2.11月生まれ)13:20~ 教育福祉会館 3歳児健康診査(H1.5月生まれ)13:00~ 勝山保健所	9火	
23土	市役所土曜閉庁	10水	心配ごと相談 10:00~12:00 教育福祉会館 献血 9:30~ 保田開発生活センター 12:00~ 鹿谷繊維 14:00~ 鹿谷公民館
24日	田 木下病院 ☎87-3333 GS 竹内石油(勝山) 勝山商事(小舟渡) 大勝(昭和町) 第38回市民体育大会陸上競技会 第38回市民体育大会アーチェリー競技会 第38回市民体育大会テニス競技会 白山国立公園30周年記念行事自然観察会 8:00~15:00 平泉寺周辺 アニメ上映「ピノキオの冒険」13:30~ 市立図書館	11木	人権・行政巡回相談 13:30~15:00 平泉寺公民館 機能訓練事業 13:30~15:00 教育福祉会館
25月	図書館休館	12金	
26火		13土	市役所土曜閉庁
27水	心配ごと相談 10:00~12:00 教育福祉会館	14日	田 竹下中央内科医院 ☎88-1121 GS 酒井商店(芳野) 農協(北) 大勝(バイパス) 第38回市民体育大会ソフトボール競技会 第38回市民体育大会バレーボール競技会 第38回市民体育大会ゲートボール競技会 第38回市民体育大会バドミントン競技会 勝山成器断酒会例会 13:00~15:00 教育福祉会館
28木	機能訓練事業 13:30~15:00 教育福祉会館 図書館休館	15月	図書館休館
29金	献血 10:00~15:00 大阪特殊合金	16火	
30土			
31日	田 池田医院 ☎89-2135 GS 三谷石油(勝山) 農協(中央) 酒井商店(大仏前) 第38回市民体育大会卓球競技会 白山国立公園昇格30周年記念行事 写真教室とコンクール 11:00 平泉寺・越前大仏周辺		
6/1月	図書館休館		
2火			
3水	心配ごと相談 10:00~15:00 教育福祉会館 (弁護士による法律相談併設)		
4木	機能訓練事業 13:30~15:00 教育福祉会館		
5金	結婚相談 10:00~15:00 教育福祉会館		
6土	第9回 勝山さつきまつり 9:00~ 中央公園		

編集後記

▼十八年前に同じく廃線となった京福電鉄大野・勝山間を取材。当時の記録をみても、廃線問題がいかに地域に打撃を与えたか推し測ることが出来ます。その二の舞にならないよう、皆さんと考えていきたいと思っ
ています。▼われら仲間のコーナーで、ちょっと趣向を変えて、野菜市を取り上げました。どの市も、それぞれ特徴を出しながらがんばっています。無人市が多

く、中には不心得な人もいます。こうした素朴な野菜市を守り続けてほしいと願っている一人です。▼四月号市民カレンダーで五月十三(十九日)が欠落しました。閉庁時における給油当番などの問い合わせは当直室へ。

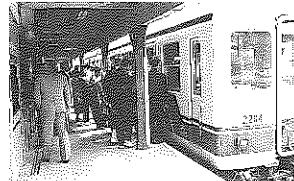

火災発生の問い合わせ
(テープ吹き込み) ☎88-5100

田は休日救急当番医 診療時間は午前9時から午後5時までです。問い合わせは、市消防署 ☎88-0400へ。
GSは日曜給油当番