

# 健康真っしぐら

勝山橋上を力走する駅伝ランナー

(9月27日) 関連記事(1ページ)

## ◆主な記事

壮年期の健康 / 議会報告 / 文化祭

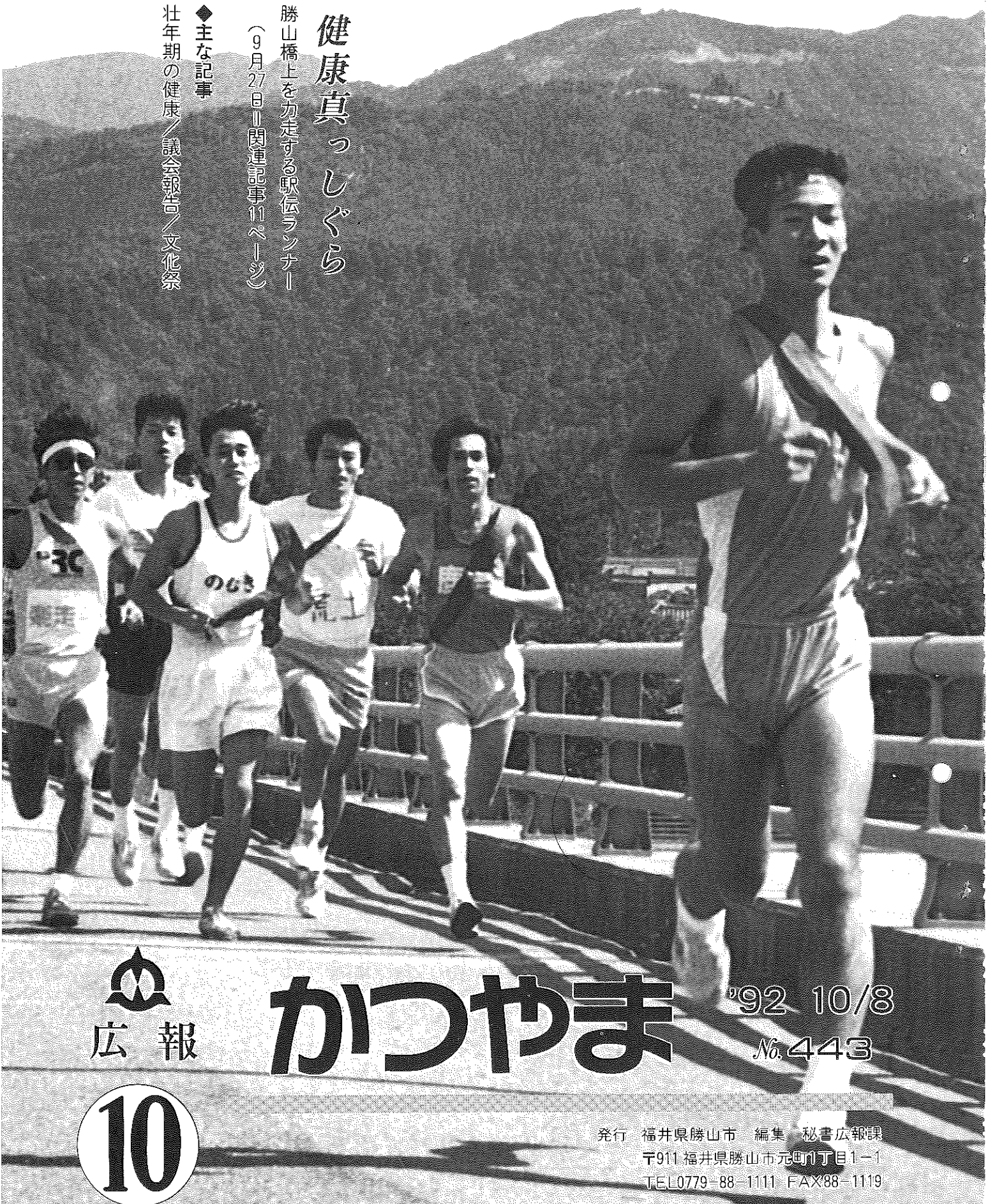

広報

# かつやま

'92 10/8

№.443

10

発行 福井県勝山市 編集 秘書広報課  
〒911 福井県勝山市元町1-1  
TEL0779-88-1111 FAX88-1119

# 壮年期の健康を考える

# 増える働き盛りのガン死

日本人の死亡原因の一位を占めるガン。勝山市においても、

四人に一人がガンで亡くなっています。特に、四十歳、

五十歳代という働き盛りのガン死が圧倒的に多く

なっています。診断や治療法もすすんできて

いますが、やはり予防・検診による早期

発見にまさる治療はないようです。

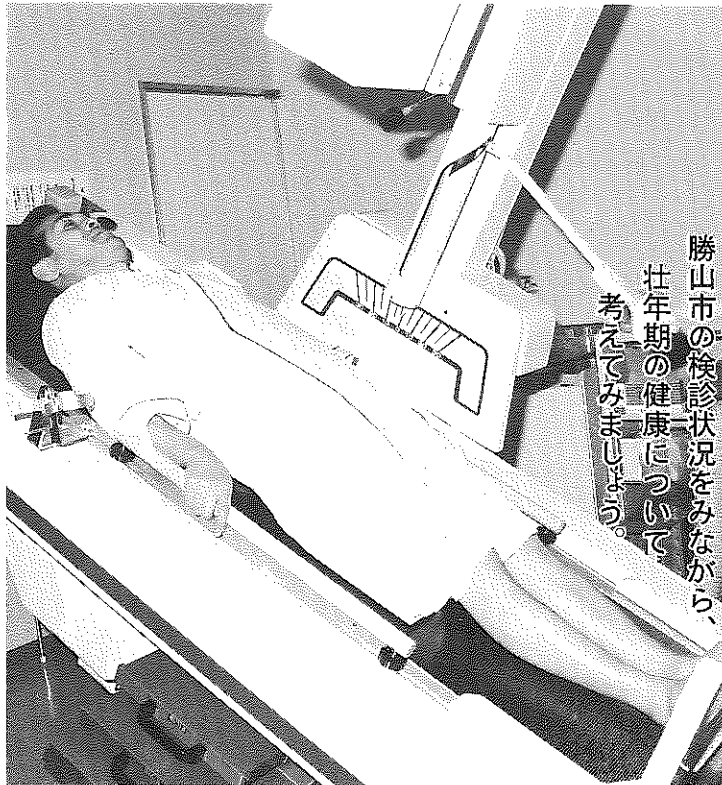

勝山市の検診状況をみながら、  
壮年期の健康について  
考えてみましょう。

▲レントゲン撮影による胃検診

勝山市における過去三年間(八一〜三年)に亡くなった人は、七百七十一人。その内、ガンが死亡原因という人は百九十七人あり、全体の二五・六%を占めています。

部位別では、胃ガンが一九・八%、

肺ガン一八・三%、肝臓ガン八・六%と続いています。(3ページ・円グラフ)

年代別でみると、四十歳を超すあたりからの「ガン死」が急激に増えていることが下記表からも分かります。

壮年期におけるガン死は、避けて通れないやっかいなものといえます。ガンから身を守る特效薬はありません。日ごろの食生活や生活習慣を今一度見直し、改善していくことで、ガンにかかる率をかなり低くさせることができますといわれています。

積極的に生活習慣を改め、定期検診を受けることで、ガンを遠ざけることができるということです。

## ガン予防の12か条

- ① バランスのとれた栄養をとる。
- ② 毎日、変化のある食生活を。
- ③ 食べ過ぎをさげ、脂肪は控えめに。

## 勝山市の年齢別死亡原因

平成1年～3年

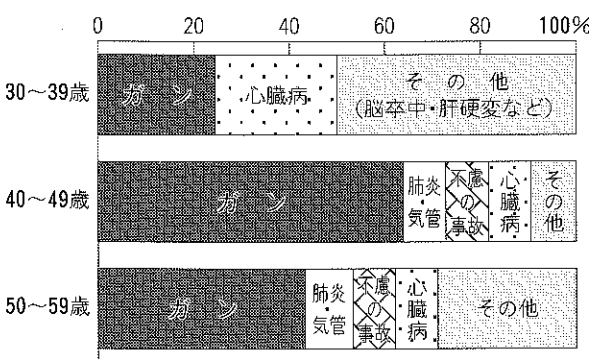

- ④ お酒はほどほどに。
- ⑤ タバコを少なくする。
- ⑥ 適量のビタミンと繊維質をとる。
- ⑦ 塩辛いもの、熱いものを避ける。
- ⑧ こげた部分は避ける。
- ⑨ カビの生えたものに注意を。
- ⑩ 日光にあたり過ぎない。
- ⑪ 適度にスポーツをする。
- ⑫ 体を清潔に。

検診で

早期ガン発見

市では、四十歳以上の人および国民健康保険加入者を対象に、ガン検診を実施しています。受診率は毎年少しずつ上がってきており、それに伴い早期ガンの発見者も増えてきています。

平成三年度の受診件数は、延べ七千三十一件で、十三件のガンが発見されました。

中でも注目されるのはガン発見者の大半が、初検診で見つかっているという事です。ガンの治癒率は、発見が早ければ早いほうが高くなっていきます。ガンで死なないためにも、積極的に検診を受けるようにしましょう。

ガン検診の受診率  
対象は国保加入者

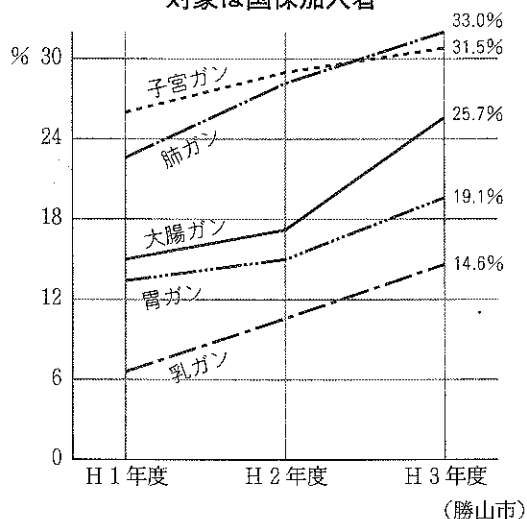

ガン部位別死亡原因

平成1~3年

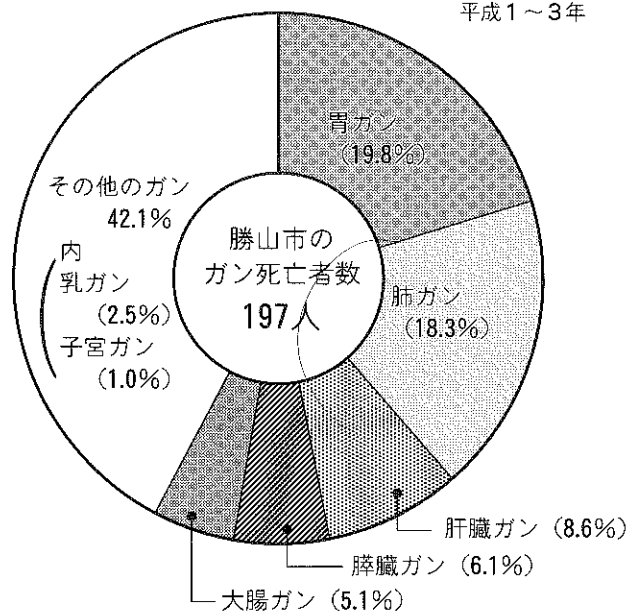

過去3年間男女別のガンにかかった比率

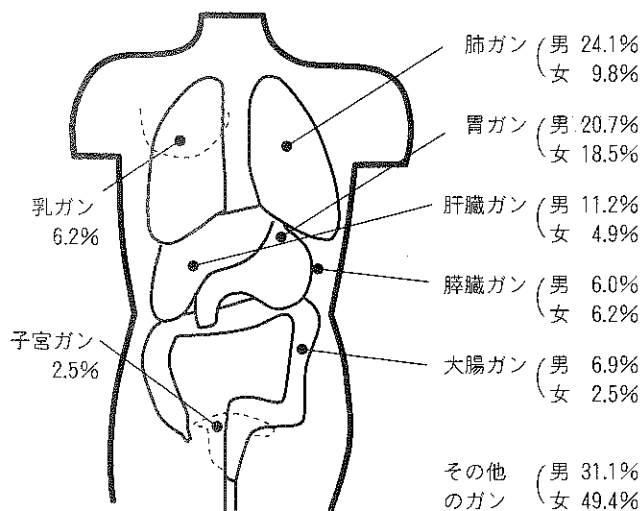

(男116人、女81人に対するの比率)

アンケート調査

7割がガン検診を希望

今年、市内の四十歳以上、約一万二千人を対象にガン検診に関する意識調査を実施しました。

胃ガン検診では、全体の六九・八%の人が検診を受けたいと答えています。四十歳代、五十歳代では、十人に八人までが検診を受けていたり、受診を希望しています。受ける気がないと答えた人は、全体で七・八%ありました。

しかし、七割近くの人が検診を希望していながら、実際の受診率とは数字に大きな差があります。受けられない理由に「仕事が忙しい」とか「面倒くさい」などの声がよく聞かれます。

しかし、ガンによる死亡状況を見ても、まさに働き盛りの人がガンに狙われています。今一度、検診のたいせつさを考えてみてください。

追加検診のお知らせ

まだ一度も受けていない人は、この機会にぜひ、受診をおすすめします。

会場は教育福祉会館。申し込みは保健衛生課(☎88-1111代)へ。

●10月28日(水) 肺ガン、成人病 (午前9時~11時、午後1時30分~3時)

●10月29日(木) 胃ガン、大腸ガン (午前8時~10時) 子宮ガン、乳ガン (午後1時30分~2時)

●10月30日(金) 肺ガン、成人病 (午前9時~11時、午後1時30分~3時)

●11月6日(金) 胃ガン、大腸ガン (午前8時~10時) 子宮ガン、乳ガン (午後1時30分~2時)

# 議会報告 9月定例会

## 「ふるさと市町村圏基金」に

### 1億6千万円を出資

九月定例市議会が九月九日から会期十四日間で開会。一般会計補正予算案など十八議案および環境宣言決議一件、意見書四件、認定一件を可決、陳情七件を採択して二十二日に閉会しました。

一般質問は、十一日・十四日の二日間行われ、市街地活性化についてや京福廃線問題、リゾート開発などについて六議員がそれぞれ質問しました。

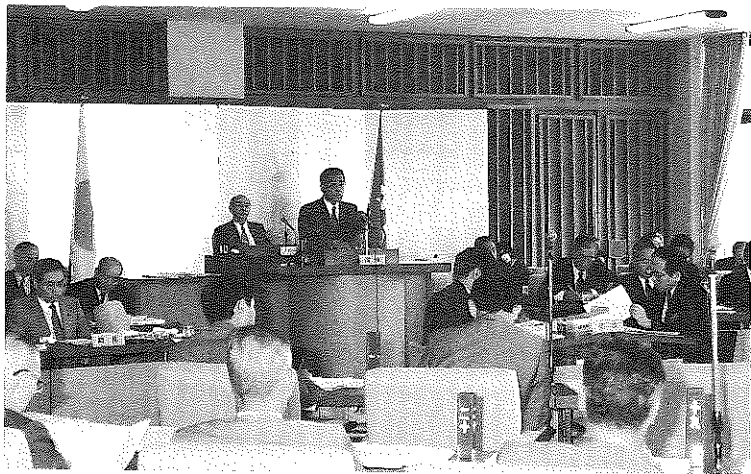

▲提案理由の説明をする今井市長

今井市長は招集のあいさつの中で、京福電鉄存続について「過日、県と沿線市町村長および京福電鉄との会合が行われたが、京福側の廃止の考えは相変わらず固い感じを受けた。われわれは、存続に向けてあらゆる方策を模索しているがこれといった決め手がないのが実情である。いずれにしても電車に乗っていくことが先決。市民の皆さんと共に粘り強く取り組んでいきたい」といっそうの協力を求めました。

#### 決まった主な内容

##### 【補正予算】

◇一般会計十三億一千百万円を増額補正

一般会計で十三億一千四百八十八万五千円を増額し、総額百二十八億三千四百四十八万五千円としました。

主な追加事業費は、

○ふるさと市町村圏基金への出資金

一億六千五百六十万円

○土地開発基金への繰出金

一億二千万円

○地方特定道路事業費

一億二千万円

○福祉基金の積立金

一億一千四百万円

○工業振興助成金(保田工業団地分)一億一千二百八十二万五千円

○総合保養地域推進事業

一億円

○老人福祉施設整備補助金

七千万円

ふるさと市町村圏基金は、大野・勝山広域圏が自治省から指定を受け、基金の運用益によって観光推進、若者定着、人材育成など地域振興事業をすすめていくものです。

総合保養地域推進事業は、リゾート地域内の森林散策ゾーンの整備をすすめていくものです。

特別会計は、勝山温泉センター会計、国民健康保険会計、簡易水道事業の三会計で五千四百一十万円を増額。老人保健会計、土地区画整理事業会計の二会計で三千八百三十三万六千円を減額し、総額千九百二十万五千円増となりました。

【条例の一部改正】

◇勝山市の休日定める条例の一部改正

完全週休二日制の実施に向け、市条例を一部改正しました。

◇勝山市土地開発基金条例の一部改正

基金の額「三億二千二百万円」を「四億四千三百万円」としました。

◇大野・勝山広域圏行政事務組合規約の一部改正

ふるさと市町村圏基金を設置するため、規約の一部を改正しました。

【意見書】四件可決

○「第三次急傾斜地崩壊対策事業五箇年計画」の策定と積極的な推進に関する意見書

○第十一次道路整備五箇年計画の策定に関する意見書

○農業農村整備事業促進に関する意見書

○義務教育費国庫負担制度の堅持に関する意見書

【認定】一件認定

○平成三年度水道事業会計決算の認定

【人事】二件

◇任期満了(十月二日)に伴う勝山市公平委員会委員に、松山 聡さん(50) 〃

元町二〇の再任に同意しました。

◇任期満了(九月三十日)に伴う勝山市固定資産評価審査委員会委員に、帰山則雄さん(50) 〃長山町二〇の再任に同意しました。

【陳情】七件採択

○市道編入について三件

○商店街活性化事業補助金の交付について

○児童センターの建設について

○義務教育費国庫負担制度の堅持を求める意見書の提出について

○環境を守るための「環境宣言」の決議について

【決議】一件可決

「健全な自然環境が人間の営みと不可分なものと深く認識し、これまでの資源、エネルギー多消費社会を見直し、次世代に禍根を残さないリサイクル社会の形成を目指すべきである。」

われわれは、地球の一市民として住民、企業、自治体が一体となり、地球環境の保全と環境にやさしいまちづくり、地域づくりに取り組むことをここに宣言し決議する。(決議文要旨)

# 「一般質問要旨」

九月十一日、十四日に一般質問が行われ、上山留治、近藤栄治、野尻佐太郎、松井拓夫、酒井義博、岩見寿信の六議員が質問しました。

## 市街地活性化への取組みについて

方向づけがなされている。市からも特別委員として参画し、積極的に取り組んでいる。活動事業に対する補助もしていきたい。

上山留治議員一、法恩寺山リゾート開発が本格着工したが、市街地活性化への取り組みについて、次の三点を問う。

①商店街再開発活性化事業をどのようにすすめるのか。  
②市と商店街活性化委員会、法恩寺山リゾート開発(株)の三者で協議会を設立する考えはないか。  
③市街地のまちづくりのための景観条例の策定を。

市長一の一の①、第三次総合振興計画において、またまりのある商業地づくり、商業経営の近代化と組織づくり、リゾート地との連携など地域環境を生かしたまちづくりを目指している。  
勝山商工会議所において商店街等活性化実施計画策定委員会が組織され、現在四つの部会で、活性化への

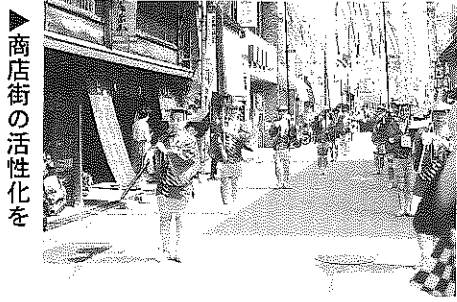

市 長一の一の②、三者での協議会設立については、(株)日本アプライトリーサーチ研究所の報告書にも具体的な提言としてあげられている。  
市 長一の一の③、景観づくりを効果的にすすめていくためには、県、市、住民、事業者が互いに役割分担し、官民一体となって推進することが必要。  
市 長一の一の③、景観づくりを効果的にすすめていくためには、県、市、住民、事業者が互いに役割分担し、官民一体となって推進することが必要。  
市 長一の一の③、景観づくりを効果的にすすめていくためには、県、市、住民、事業者が互いに役割分担し、官民一体となって推進することが必要。

市 長一の一の①、市全体の活性化を図る上でも、何となく市街地の活性化を図っていかねばならない。活性化事業への補助を補正予算として計上した。  
②、景観条例については、基本計画をすすめている中で、土木協会など関係機関も研究されている。  
市 長一の一の③、老人保健福祉計画策定について、次の二点を問う。  
①策定構想と福祉サービス提供体制の整備について。  
②寝たきり、痴呆性老人「ゼロ」対策について。

市 長一の一の①、当市の人口高齢化状況は、四月一日現在、六十五歳以上は五千四百六十一人で高齢化率一八・六％。うち、在宅の一人暮らしは三百三十二人、寝たきり百六十人、痴呆性八十人、老夫婦世帯三百四十九世帯となっている。  
ご指摘の老人保健福祉計画は、平成五年度までに老人福祉計画を策定するよう義務づけられている。  
昨年、社会福祉協議会が中心となって六十五歳以上の人を対象に生活実態および健康に関する基礎調査を実施した。さらに今年七月から福井医科大、保健所などの協力を得ながら、寝たきりおよび痴呆性老人の専門調査とニーズ調査を実施している。これらの調査結果を計画策定の中に生かしていきたい。

保健衛生課長一三の②、寝たきりのお年寄りの発生を抑制し、予防するための啓蒙活動や健康診査の充実、健康教育など壮年期からの健康管理を重点にすすめている。寝たきりを防止する意味から機能訓練の実施、訪問によるリハビリ指導など寝たきり老人ゼロ作戦をすすめている。痴呆性老人については、現在、実態調査を実施している。  
今後、策定する保健福祉計画の中で、寝たきり、痴呆性老人の対策を国、県の施策に基づき、当市の実情に即した計画を立てていきたい。  
市 長一の一の③、三の関連として  
①お年寄りによるシルバーヘルパーの組織づくりの考えはないか。  
②在宅福祉における住宅改造の助成、貸し付け制度はないか。  
③健康診査を受けない人への指導はどうしているか。  
福祉事務所長一四の①、シルバーヘルパーについては、地域福祉サービスの中で検討していきたい。  
②在宅支援の中に、車イスや電動ベットの貸出制度がある。住宅改修の場合、社会福祉協議会の中に建築アドバイザーがいる。大改造の場合は、生活福祉資金の貸し付けや住宅整備資金制度があるので対処していきたい。  
保健衛生課長一四の③、四十歳以上の健康診査の受診率は、国平均を上回っている状況にある。健診を受け

ない人へは広報紙で啓発したりハガキなどで連絡している。市民の人が受診しやすいものにしていく。

### 今後の市政推進について

近藤栄治議員Ⅱ一、市長の任期もあと三カ月余り。大型事業を実現していく上で、多くの課題が残っている。

今後の市政をどのように推進していくのか問う。

市長Ⅱ一、市長に就任以來、二十一世紀を展望し、若者が定着できる活力と魅力あふれる都市づくりの実現を目指してきた。

しかし、法恩寺山リゾート事業をはじめ市街地活性化対策、長尾山開発、中部縦貫道路の早期着工など、勝山市の命運をかけて取り組まなければならない大きな事業が山積している。

議員ならびに市民の絶大なご支援をいただければ、引き続き市政を担当し、これらのプロジェクト事業を一日も早く実現させたい。近藤議員Ⅱ二、厳しい農業情勢にあつて、三反農家、兼業農家に対しての考え方を問う。

また、山間地の農業振興

をどうすすめていくのか。

市長Ⅱ二、勝山の農業の特徴は、兼業農家が多く、高齢者への依存度が高い。

また個別経営で成り立っていることで労力的、経済的にも非常に非効率である。

こうした現状を脱却するために、省力化、低コスト化が必要であり、農業委員会、農協などで農地の集積、経営・作業の受委託の促進を図っている。市でも、拡大志向農家に対し、農地の流動化を促進するための認定農家制度を検討している。

次に、水稲単作型からの脱皮がある。これは多収益性作物の栽培と複合経営で所得をあげ、また山間地では付加価値の高い農産物を生産して所得をあげるものである。市や農協では、こうした特産振興のための補

助、技術指導に務めている。これからも若者が定着する施策が必要であり、農政面でその育成に努力していく必要がある。市、農業委員会、農協、農業改良普及所が、よりいっそう連携を密にして努力していく。

近藤議員Ⅱ三、リゾート開発における諸問題として、次の三点を問う。

- ①地元農産物の供給、雇用対策はどうか。
- ②多額の有料道路維持管理費について。
- ③上・下水道の維持管理と使用料金設定について。
- ④ダムへの先行投資は、上水道会計を圧迫しないか。

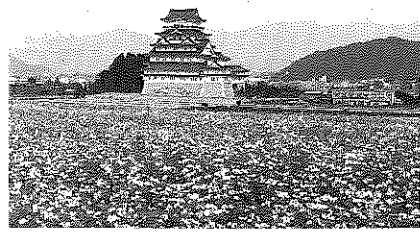

農業振興を

有料道路は十月一日に供用開始となる。しかし、この道路の維持管理費が膨大な金額となるため、管理者である県道路公社および県に対し財政援助をお願いしている。

下水道課長Ⅱ三の③、リゾート開発に伴う芳野原での下水道計画は、管敷設四、八七〇メートルを予定している。事業は公共下水道事業で実施していく。

全体事業費の四〇%が国の補助対象で、残りが開発者負担となる。工事施工は、開発者に委託する考えである。維持管理は、使用料の中で市が行っていく。

水道課長Ⅱ三の④、リゾート開発地の下水道計画は、鴻谷水源から一日六〇〇立方メートル、くらがり谷水源から一、一〇〇立方メートルの合わせて一、七〇〇立方メートルの取水能力を持つ施設を建設する計画である。

事業費は、多額となるため、水道事業会計の負担軽減を図るため負担金徴収条例を定める。開発者が全体事業費の三三・二%、一般会計の負担を二二・三%とし、現行水道料金の維持を図っていく。

市 長Ⅱ三の②、法恩寺山

寺川ダム負担金は、将来の水源として先行投資を行うとともに、地震災害などの非常飲料水を確保していくものである。

近藤議員Ⅱ四、下水道対策は、過疎化と嫁不足にある農村地域において重要である。次の二点を問う。

- ①合併浄化槽普及について。
- ②申請期間の見直しを。

市 長Ⅱ四の①、下水道事業は十五年目に入った。市街地は一部を残し完了した。平成七年度には起債の元利償還金が十億円を超える見込みである。今後は、財政面をじゅうぶんに検討した上で、農村部に向けて計画していきたい。

合併浄化槽の設置については、公共下水道および農業集落排水事業の事業認可区域外が補助対象となっている。しかし、市民の快適な生活環境を保全していくためにも区域内にあつても、当分下水道整備が見込めない地域には補助をしていく。

農務課長Ⅱ四の①、農村地域での農業集落排水事業は、公共下水道計画区域外の三十一集落で実施していく予定。現状は、栃神谷・薬師神谷地区で平成六年度着工できるよう計画をすすめている。

野尻佐太郎議員Ⅱ一、京福電鉄の存続に関して、次の三点を問う。

①存続に向けての現状と今後の対策について。

②勝山橋架け替えについて、その後の進展はどうか。

③駅前の区画整理はどうなっているのか。

市 長Ⅱ一の①、現在種々の方策を検討しているが、いずれも簡単なものではなく、慎重に、ときには大胆に対応していくことが必要と考えている。

何といたつても、市民の皆さんに電車を利用していただくことが必要であり、乗る運動を強力にすすめていく。今後も、県をはじめ沿線自治体と歩調を合わせ、存続への最善の努力をして

いる。

### 京福電鉄の存続について

将来の計画戸数は八百戸、三千八百人、総事業費は約五十三億円となる。

保健衛生課長Ⅱ四の②、合併浄化槽の補助申請は、毎年三月末に県へ予定件数を報告し、六月に調整している。よつて、市民からの受付期間は四月から六月としている。ご理解願いたい。

市 長Ⅱ四の①、下水道事業は十五年目に入った。市街地は一部を残し完了した。平成七年度には起債の元利償還金が十億円を超える見込みである。今後は、財政面をじゅうぶんに検討した上で、農村部に向けて計画していきたい。

合併浄化槽の設置については、公共下水道および農業集落排水事業の事業認可区域外が補助対象となっている。しかし、市民の快適な生活環境を保全していくためにも区域内にあつても、当分下水道整備が見込めない地域には補助をしていく。

農務課長Ⅱ四の①、農村地域での農業集落排水事業は、公共下水道計画区域外の三十一集落で実施していく予定。現状は、栃神谷・薬師神谷地区で平成六年度着工できるよう計画をすすめている。

野尻佐太郎議員Ⅱ一、京福電鉄の存続に関して、次の三点を問う。

①存続に向けての現状と今後の対策について。

②勝山橋架け替えについて、その後の進展はどうか。

③駅前の区画整理はどうなっているのか。

市 長Ⅱ一の①、現在種々の方策を検討しているが、いずれも簡単なものではなく、慎重に、ときには大胆に対応していくことが必要と考えている。何といたつても、市民の皆さんに電車を利用していただくことが必要であり、乗る運動を強力にすすめていく。今後も、県をはじめ沿線自治体と歩調を合わせ、存続への最善の努力をして

いく。

京福電鉄の存続は、交通弱者のかたがたの重要な足として、その必要性を強く認識している。官民一体となつて、粘り強い取り組みをしていきたい。

市 長 二の②、勝山橋は、車両大型化と交通量増加によって損傷がすすみ、早急な架け替えが必要となつている。県土木事務所との協議の結果、道路局の事業としてすすめる方が得策との結論に達した。

勝山橋は、市の将来にふさわしいシンボリックな施設として整備していきたいと考えている。

都市建設課長 二の③、勝山橋架け替えが進展していくと、駅前橋の計画と整合性を持たせた一体的な整備が必要となる。

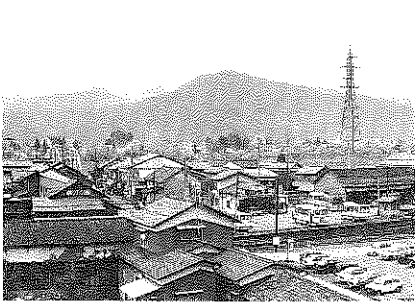

▲望まれる駅前整備

現在、都市計画街路元線千代田地区まで延長させることも含め、地元ならびに県とじゅうぶん協議し、すすめていきたい。

野尻議員 二、起債の償還など厳しい財政状況の中、次の三点を問う。

①景気低迷に伴い、今後の財政見通しについて。

②造成用地の譲渡価格決定方法と評価委員会について。

③民有地買収価格の見直しについて。

市 長 二の①、当市の場合、昭和六十三年以降、一部の法人市民税に大きく依存してきた。この状況が変化すればたいへん厳しい財政状況となる。歳出面では、景気低迷のときこそ、地方単独事業の拡大で景気にテコ入れすることが期待されている。

限られた収入の中で、効果ある行政の推進は自治体に課せられた使命であり、最小の経費で最大の効果をあげることに英知を結集して努力していきたい。

都市建設課長 二の②、保留地の処分は、競争入札方式をとっている。市では、地価の高騰を抑制するため、に予定価格ならびに最高制限価格は、評価委員会の意見を聞いて定めている。

都市建設課長 二の③、市道の施設、改良などの用地買収単価については、単独工事と国庫補助工事に区別している。

国庫補助工事では、不動産鑑定価格若しくはそれを参考にし、市独自の価格を決定している。

野尻議員 三、二の関連として

①評価委員会がじゅうぶん機能しているか。また、委員の構成はどうか。

②税の収納状況と口座振替の効果はどうか。

都市建設課長 三の①、土地区画整理事業法で委員は、学識者三人以上で構成するとなっている。メンバーは、

福邦銀行勝山支店長、地方

法務局勝山出張所長、市税

務課長の三人にお願いしている。

税務課長 三の②、今年八月末現在で、前年同期比約五億三千万円、一四・二%の減である。法人市民税は約六億円、五六%減と落ち込んでいる。法人市民税を

除く税収は、ほぼ前年と同じである。

口座振替については、今後も事故のない収納方法として推進していきたい。

野尻議員 四、学校週五日制について、次の三点を問う。

①総合的な方針について。

②児童センターの運営方法と嘱託職員の待遇改善について。

③新規の児童センターを設置する考えはないか。

教育長 四の①、当市は、

学校週五日制に早くから取り組んできた。夏季休暇を通して、

個々の子ども家庭や学校外の生活についての理解に努め、適切な助言

ができるよう強化した。市立図書館や海洋センター、ふ

るさと森林館、児童センター、公民館などで特色ある事業

をしてもらうよう依頼した。重要なことは、子どもたち

に自主的参加活動をすすめることであり、今後、

根気よく子どもたちの自主活動を育成していく。

市 長 四の②、児童センターは、

学校週五日制に合わせ午前十時から正午までを開放する。そのため職員一人を担当させている。待遇改善については、通常勤務

時間内で手だてをしていく予定である。

市 長 四の③、新規の児童センター設置については、

現状からセンターや児童館の新設が最善の方法とは一概に

いえない。

地域の実情によって、学校や幼稚園などの空き室を

図書館や軽スポーツ、生涯学習の場として転用活用も必要と

考えている。

学校の週五日制への対応は、行政、

学校そして地域が一体となった取り組みが大事と

考えている。

野尻議員 五、四の関連として

①週五日制における障害児への対応は

じゅうぶんか。教育長 五の①、今のところ、

勝山市では問題がないと

考えている。比較的状态の軽い

児童は、県養護学校へ通っている。

寝たきりの重度障害児については、

県特殊教育センターからの訪問指導を受けている。

野尻議員 六、福祉について、次の

三点を問う。

①国際障害者年の延長に

対応し、極め細かな政策が必要だが、

どう考えるか。②障害者の雇用状況は

どうか。③寝たきり老人介護手当の

支給状況と周知方法について。

市 長 六の①、今年「国際障害者十年」の最終

年にあたる。これまでの実績の点検と

評価の年でもある。四月、アジア太平洋

経済委員会において「太平洋障害者十年」

が決議された。

当市においても国の福祉施策の情報を

早く取り入れ推進に努めていきたい。

商工観光課長 六の②、障害者の雇用は、

法律によって定められている。基本的には

常用労働者六十三人に一人の割合で

障害者を雇用しなければならない。県内の

官公庁は、法定以上の数字となっている。

市内十四社の企業が

県障害者雇用促進協会に加盟し活躍している。

雇用においては、

各自の適正と能力に応じて

雇用され、生き甲斐をもって働いている。

今後、職業安定所、事業所と連携を図り、

障害者が就業しやすい環境づくりに努めて

いきたい。

福祉事務所長 六の③、寝たきり老人

介護への介護激励品は

百三十人、支援金は、現在六十人に

支給している。申請から交付まで

民生児童委員を通じて行っている。

周知や指導は、

民生児童委員の研修会や

活動記録提出時などで

指導したり、高齢者サービ

ス調整チームの中で

### 法恩寺山リゾート 開発について

松井拓夫議員Ⅱ一、法恩寺山リゾート開発について、次の二点を問う。

①今冬、スキー場を具体的にどのような形で一部オープンさせるのか。

また、除雪など有料道路の維持管理について。

②リゾート地と市街地との連携および市街地活性化委員会からの提言に対しての市の対応は。

市長Ⅱ一の①、本格着工以来、現地では伐採工事と同時に防災工事を先行してやっている。樹木の移植も精力的に行っている。スキーコースについては



完成した  
法恩寺山有料道路

法恩寺山から中継点の烏帽子(えぼし)山を經由し、芳野原台地までの造成、防災工事を行っている。

スキーセンターなど各種施設整備については、開発会社に強く要請している。

有料道路の維持管理については、多額の費用がかかるので道路公社、県に対し援助をお願いしている。

市長Ⅱ一の②、市街地活性化の推進には、勝山商工会議所で商店街等活性化実施計画策定委員会が組織されている。委員会の中に総務、商店街、観光、交通の

四つの専門部会が設置され、実施計画が策定されることになっている。今後、実施計画の方向づけがなされると思うので、その内容をじっくりおん検討しながら対応していきたい。

松井議員Ⅱ二、一の関連として

①市街地活性化には、行政のリーダーシップを望んでいる。早急に対応すべきと考える。  
商工観光課長Ⅱ二の①、各地の先進地を視察し、客が商店街に何を期待しているか、そのニーズに応えられる商店街づくりが大事と考える。商店主自らが自信をもって考えていくことも必

要と考える。  
松井議員Ⅱ三、完全週休二日制実施に向けて、次の二点を問う。

①公民館や幼稚園、保育所はどのような形で対応するのか。

②実施できない部署における週四十時間をどのように対応していくのか。

秘書広報課長Ⅱ三の①、完全週休二日制が導入されても、土曜日を閑居するかどうかは、事務の特殊性や市の実情を考慮して決定していく。

ご指摘の公民館などは、従来どおり土曜日も事務を行い、職員の効果的なローテーション方式で運営していきたい。

②幼稚園は夏季休暇など長期休業による休日まとめたりですめる。保育所については、市民、保護者の協力を得る中で創意工夫によって万全を期したい。

### 学術研究 都市構想について

酒井義博議員Ⅱ一、近年、アスペン音楽祭や環境文化フォーラムの開催、恐竜化石発掘など文化・学術面の機運が高まっている。

文化・学術研究都市として整備していく考えはないか。

市長Ⅱ一、当市は、すばらしい自然と豊かな人情に恵まれた中で、世界的に注目を集める恐竜化石をはじめ平泉寺坊院跡などの史跡や伝統行事の歴史的資源が幅広く蓄積されている。

これらの資源を有効的に活用し、ふれあい人口五万人都市として活性化を図っていきたい。

観光都市、リゾート都市とするには文化と芸術の香り高いまちづくりが必要と考える。そのためにも中核となる大学や博物館など高等学術研究機関の誘致が不可欠である。

長尾山開発の中で、勝山の特性に応じた大学や学術研究機関の誘致を積極的にすすめていきたい。

酒井議員Ⅱ二、土壌づくりとして、学会やシンポジウム、大学のセミナーなどを誘致していく必要がある。それらに対しての補助や専門係の設置、人材の育成についての考えを問う。

市長Ⅱ二、若者を定着させるため、職・住・遊学をすすめている。現在、勝山市から千三百人の学生が市外へ出ている。この程度の学

生を収容できる大学、短大を誘致したいと考えている。ご指摘の件についても、協議会、委員会を設置してじっくりおん検討していきたい。

### 完全週休二日制 導入について

岩見寿信議員Ⅱ一、完全週休二日制導入に際して、次の四点を問う。

①住民へのサービスコーナー設置の考えはあるか。  
②水道の不時の故障における対応について。  
③利用増に伴う公共施設の対応について。

④そのほか、市が対応している点について問う。

市長Ⅱ一、当市での導入は、市民の理解を得る中で、行政事務の工夫改善と併せ、他市の動向を見ながら歩調を合わせて実施したい。

秘書広報課長Ⅱ一の①、現時点で設置の計画はない。諸証明の発行は郵便での請求などで利便を図っていく。

②現在、休日は輪番の自宅待機で対応している。今後は、ポケットベルの携帯や担当業者へも緊急時の対応を依頼していく。  
③公民館や図書館、市民会館、教育福祉会館などは、

従来どおり閑居とし、住民のサービス提供に努めていく。職員の配置についてもじっくりおん検討し対応していく。

④事務の見直し、工夫検討により効率的な事務の遂行、さわやか行政サービスの提供に努めていく。

岩見議員Ⅱ二、一の関連として  
①以前導入した緊急システムや図書館のオンラインの活用によって、種々の証明書が発行できないのか。  
②民生関係の職員にもポケットベルが必要と考えるが、どうか。  
③施設の利用時間延長も考え、管理公社設置の考えはないか。

秘書広報課長Ⅱ二の①、現在の設備を使うことは不可能と考える。自治省では、各種証明書をカードでサービスできないか研究しているようだ。ご指摘の件も研究工夫に努めていく。

福祉事務所長Ⅱ二の②、福祉事務所職員は、土曜日を交替制で勤務して休日に対応している。独居老人の緊急システムは消防署と連携をとっていく。

秘書広報課長Ⅱ二の③、開館時間などは、市の設置条例で定めており、今のところ



る時間内での利用をお願いしたい。

岩見議員Ⅱ三、救急車の出動体制について、次の二点を問う。

①救急車の三人乗車は守られているか。

②救急救命士への取り組みはどうか。

消防長Ⅱ三の①、救急隊の編成は、消防法施行令で一隊三人以上と規定されている。当市の現状は、原則として三人乗車しているが、状況によって二人乗車の場合もある。

消防長Ⅱ三の②、救急救命士の受講は平成六年度の予定となっている。来年は、各部に二人の二課程修了者を配置できるため応急体制に万全を期すことができる。

岩見議員Ⅱ四、三の関連として

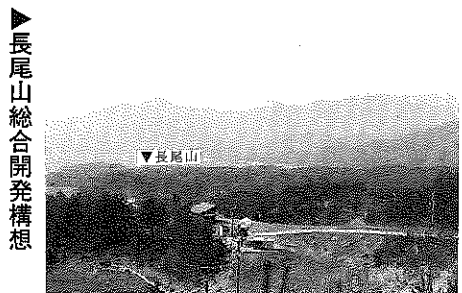

▶長尾山総合開発構想

①二人乗車の理由と今後の措置について。

②救急救命士誕生後の救急車の装備について。

消防長Ⅱ四の①、近年の救急出動の増加に伴い、同時出動が増えている。やむを得ず二人乗車となることがある。来年度から人員の確保を図っていききたい。

消防長Ⅱ四の②、救急救命士が誕生すると、高規格の救急車および救急器材の整備が必要となる。その時点で購入を考えたい。

岩見議員Ⅱ五、国土庁の大学ライブラリーに登録するなど大学誘致の考えを問う。

市長Ⅱ五、生涯学習の香りが高いまちづくり、地域の活性化となる高等学術研究機関の誘致は必要であり、積極的にすすめていく。

岩見議員Ⅱ六、五の関連として

①恐竜の里づくりをもっと国・県に働きかけ、学術研究機関の誘致をすすめるべき。再度所信を問う。

市長Ⅱ六の①、恐竜発掘調査は、来年度で終わるが、引き続き第二次調査を要請していきたい。恐竜のまち構想では、科学的に裏付けられた恐竜公園をつくり、一億二千万年前の古環境を再現したい。博物館は、日

本を代表する研究の場にし

たい。

恐竜公園と大学誘致は別に考えているが、千三百人規模の学術機関を誘致したいと考えている。

岩見議員Ⅱ七、リゾート開発の一部オープンを前に、市の対応を問う。

市長Ⅱ七、六月の起工式以後、スキー場および駐車場エリアを主体に湧水処理工、土堰堤などの防災工事を行っている。また、一部立ち木の移植を行うとともに各スキーコースなどにおいて伐採作業がすすめられている。

各施設についても年内に一部オープンできるように開発会社に強く要請している。

岩見議員Ⅱ八、七の関連として

①有料道路の維持管理について、以前の協定内容とは違うかどうか。

市長Ⅱ八の①、協定内容が一部違うとの指摘だが、維持管理費が多額となるため県・公社へ財政援助を依頼している。

# 市長選挙日程

11月22日 告示・11月29日 投票日

勝山市選挙管理委員会

(中村龍元委員長)は、十二月二十五日に任期満了となる勝山市長選挙の日程などを決めました。

◇選挙告示・立候補届け出  
立候補者の届け出は、十一月二十二日(日)、午前八時三十分から午後五時まで、市役所で受け付けます。

開票は即日開票。午後七時三十分から市民会館で行います。

有権者数(九月二日現在)  
男 一〇、七三六八  
女 一一、八八五八  
計 二二、六二二八

◇立候補予定者説明会  
日時 十月二十八日(水)  
午後一時三十分から  
場所 市役所三階会議室

◇投票・開票  
投票は十一月二十九日(日)、午前七時から午後六時まで、市内二十三投票所

## 行政相談委員制度

10月11日~17日

ご存じですか

●要望や苦情があれば

毎日の暮らしの中で、道路や河川の整備、環境衛生など、国や県、市の仕事に対し苦情や要望はありませんか。そうした人のために行政相談委員制度が設けられています。

行政相談委員は、公的機関が行っている仕事に対する苦情や要望、意見を住民から受け、問題解決の促進を計る、いわば行政とのパイプ役です。

勝山市には、行政相談委員として横山茂男さんⅡ元町二丁目Ⅱ、深谷久枝さんⅡ元町一丁目Ⅱがおられます。気軽に相談ください。

定例相談は、毎月第三水曜日、午前十時から教育福祉会館で行っています。

## 秋の行政相談週間

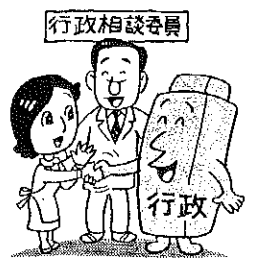

次の日程で、県政相談所が開設されます。県政に対して要望や相談を受けます

日時 10月21日(水)  
午前10時から午後3時

場所 教育福祉会館  
相談員 県政相談員

◎定例の総合相談と併設されます。



▲押し絵の伝統技術を守る「雅(みやび)会」の皆さん



▲押し絵は細かな手作業の積み重ね

これまででの活動としては、昨年の左義長まつりで約四十年ぶりの「つつみ押し絵」復活に協力したり、各所で展示会を開いてきました。会員の一人、早川百合子さん(57)「本町四」は「押し絵を始めたのは、左義長まつりの押し絵に魅せられたのがきっかけ。左義長の押し絵は、技術が高く立派なもの。わたしたちも、あとあとまで残る押し絵をつくっていききたい」とはり



▲左義長で軒下を飾る「押し絵」



# 伝統、押し絵を守る

## グループ「雅会」みやび

毎年、左義長まつりで、軒先を飾る見事な「押し絵」。かつて、これらの押し絵は、嫁いできた新婦と姑が共同で作ることで、互いの信頼関係を深めたといわれています。今月は、この押し絵の技術を次代へ残したいとがんばっている押し絵グループ「雅会」の皆さんを紹介します。

雅会は、勤労婦人センターで行われた「押し絵講座」の受講生が中心となって五年前に発足。現在、市内の主婦七人が活動しています。隔週水曜日、教育福祉会館で、各自が製作中の作品を持ち寄り、互いに批評したり技術を教え合ったりしています。月一度、講師として、城地みち子さん(に志き流、福井市在住)を招き、技術向上にも意欲的に取り組んでいます。押し絵は、根気のいる作業が続きます。余暇時間を利用して製作するので小さなもので一カ月。大きなものは半年以上かかるものもあるそうです。型紙を一枚りでも切り違えると、顔の表情が変わってしまうため、

鉛筆の太さも気にするほどとか。綿の入れ具合によっても、ずいぶん仕上がりが変わり、そのコツをつかむまでがなかなかのようです。会員たちは、今年四月から羽子板に取り組んでいますが、まだ完成には至っていません。今年初めて市民文化祭に参加します。会員たち自慢の作品が、教育福祉会館で展示されます。ぜひ、皆さんもご覧ください。

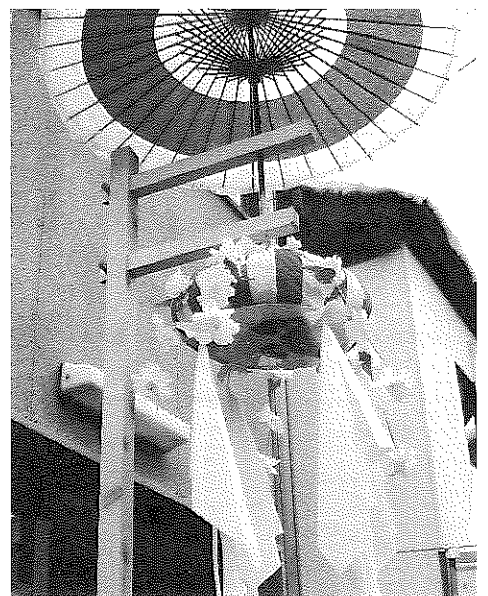

▲「つつみ押し絵」(上郡区の通りで)



▲本堂跡と見られる礎石群

# 格式高い 院跡を初確認

話題を巡って

## 第4次平泉寺坊院跡発掘調査

第四次平泉寺坊院跡発掘調査で、これまでの僧坊とは違った格式の高い院跡とみられる本堂跡が確認されました。場所は、平泉寺の北側に広がる北谷二千四百坊の地域内で、「地藏院護摩堂」と呼ばれるところ。

本堂跡は、礎石の配列から見て、二百二十平方メートルの広さがあり、仏間を中心に六つの部屋に分かれ、その周りを広縁が巡らされていたと考えられています。

ふもとから本堂へ向かう、幅五メートル、二十一一段の石段が見つかり、登りきった入り口には、四本柱で幅三メートルの立派な門があったとみられます。正面から

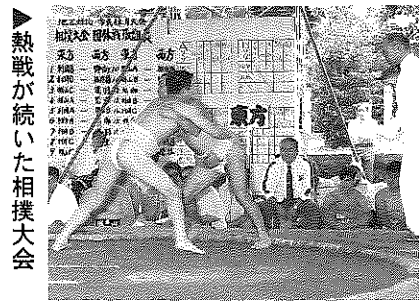

▶熱戦が続いた相撲大会

秋の伝統行事、第二十四回地区対抗相撲大会が、九月十八日(金)、神明神社相撲場で行われました。

大会には、九地区から十四チーム約六十人の選手・

# 団体 荒土チーム

## 地区対抗相撲大会



▲中谷での発掘調査で

秋の伝統行事、第二十四回地区対抗相撲大会が、九月十八日(金)、神明神社相撲場で行われました。

大会には、九地区から十四チーム約六十人の選手・役員が参加。団体戦と個人戦の取組みが繰り広げられました。

団体戦は、国体出場経験の大谷順一選手を擁する荒土地区が、個人戦でも一位の大谷選手はじめ上位を荒土の選手が占めました。

今年、村岡地区から大会初の外人選手が出場し、話題をまきました。中学校で英語を教える英語指導助手、パスカル・ジュイムスさん(27)「シカゴ出身」は、勝山で初めて相撲を習っただけで個人戦で四位入賞を果たし、敢闘賞選手に選ばれました。

九月二十七日、第三十八回市内駅伝競走大会が行われ、十チーム(オープン参

**秋の勝山路をリレー**

鹿谷17年ぶり優勝

- 上位成績は次のとおり。
- 【団体戦】
- ①荒土 ②勝山B ③村岡C
- 【個人戦】
- ①大谷順一(荒土) ②笠羽徳将(同) ③笠松徳雄(同)
- 敬称略
- |         |           |
|---------|-----------|
| ①鹿谷地区   | 2時間7分42秒  |
| ②荒土     | 2時間8分18秒  |
| ③村岡     | 2時間8分44秒  |
| ④勝山     | 2時間10分17秒 |
| ⑤平泉寺    | 2時間15分26秒 |
| ⑥野向     | 2時間19分03秒 |
| ⑦北郷     | 2時間22分44秒 |
| ⑧猪野瀬    | 2時間33分04秒 |
| ⑨遅羽     | 2時間33分07秒 |
| オープン楽走会 | 2時間23分19秒 |

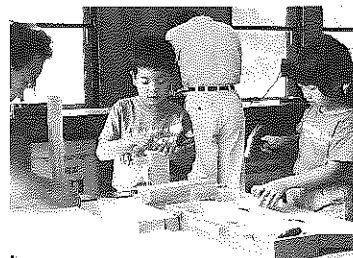

▲ふるさと森林館で

**校週五日制**

親子木工教室などであれあれ

九月十二日の第二土曜日から、月一回の学校週五日制が始まりました。

市内でも図書館や海洋センターなどで行事が持たれ、子どもたちは、初めての土曜日休みをそれぞれ過ごしていました。

ここ暮見のふるさと森林館では、終日、親子木工教室が開かれ、木工細工を楽しむ親子連れが訪れていました。

# 中小企業資金融資制度

## 9月から融資利率を引き下げ

### 中小企業振興対策資金

種類	融資限度額	融資期間	融資利率
設備資金 (据置期間1年以内)	1,500万円	3年以内 5年以内	年5.2%→4.9% 年5.8%→5.6%
運転資金 (据置なし)	1,000万円 繊維工業は 1,500万円	3年以内 5年以内	年5.0%→4.7% 年5.6%→5.4%

### 公害防止施設等整備資金

種類	融資限度額	融資期間	融資利率
設備資金 (据置期間1年以内)	1,000万円	3年以内 5年以内	年4.7%→4.4% 年5.3%→5.1%

問合せ・申込先は商工観光課 (☎88-1111代)

### 勤労者・市民生活安定資金は

10月1日から貸付け利率を引き下げしました。

(貸付限度額 150万円以内)

3年以内返済分 年4.9% →年4.5%に

5年以内返済分 年5.7% →年5.2%に

問合せ先は商工観光課 (☎88-1111代)

貸す人も 借りる人も 農地に関するご相談は

# 農地銀行へ

農地の有効利用をすすめる機関です。

農地銀行は、農地を有効利用するため、農業委員会に設けられた機関です。

農地を貸したい売りたい、借りたい買いたいという農家が、安心して農地の貸し借りができるように、農業委員会が公的な立場から農地の利用調整をすすめています。

農地を借りたい買いたい人は、農地銀行へ登録しておけば、農地をさがすことができます。

種々の優遇措置が受けられ、貸し借りの期限がくれば農地は返還されます。

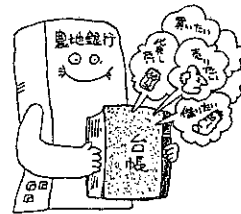

農地を貸したい売りたい人は、農地銀行に相談すれば、農地銀行に相談すれば、農地を借りたい買いたい人は、農地銀行へ登録して、農地をさがすことができます。

## 精神障害者家族の会

# 「九頭竜会」のご案内

「九頭竜会」は、市内の精神障害者の家族の会として、昭和49年8月に発足しました。これまで、会員相互の親睦と正しい精神衛生思想の普及および社会復帰に関する環境づくりをすすめてきました。一人で悩まず、一度参加してみませんか。会費は月額200円です。

### 事業内容

- 隔月ごとに例会の開催 (専門医などによる講演、疑問・悩みについての相談、レクリエーションなど)
- 共同作業所「ほたるの家」の運営  
くわしくは、九頭竜会事務局 (勝山保健所 ☎88-0359 担当中村) へご相談ください。

## 10月は、労働保険促進適用月間です

労働者を雇用するすべての事業主は、労働保険に加入しなければなりません。労働保険には、「雇用保険」と「労災保険」の二種類があります。また労働保険に加入していない事業主は、速やかに加入手続きを済ませてください。

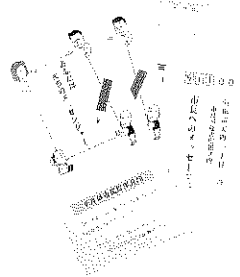

## 市長へのメッセージ用紙

十月末まで切手入りません

9月の市民提案月間の期間「市長へのメッセージ事業」を実施してきました。これまでに、幅広いかたから、いろんなメッセージが寄せられています。メッセージ用ハガキは、十月末までが有効ですので、

お早めにご投函ください。メッセージ用紙は、市役所窓口や公民館にあります。ご自由にお持ち帰りいただき、市政に対しての提案や要望を書いて郵便ポストへ入れてください。

# 一定面積以上の 土地取り引きは 届け出が必要ですよ

国土利用計画法では、一定面積以上の土地を取り引きする場合は、あらかじめ県知事に届け出るよう定めています。

十月の二回、公示価格が示されますので、参考にしてください。公示価格の閲覧は、市役所でできます。

## ● 届け出が必要な土地取り引き

一定面積以上の土地を売買したり、譲渡する場合は、事前に届け出が必要です。

### 《届け出が必要な土地》

- (イ) 市街化区域
- 二、〇〇〇㎡以上
- (ロ) 市街化区域を除く都市計画区域
- 五、〇〇〇㎡以上
- (ハ) 都市計画区域以外の区域
- 一〇、〇〇〇㎡以上

## ● 届け出から契約

土地取り引きの契約をする場合は、事前に当事者が予定価格や利用目的を書いた届出書を作成します。届出紙は市役所にあります。土地価格は、毎年四月と

## ● 届け出は 契約の六週間前に

届出書は、契約を結ぶ六週間前までに土地の所在する市町村を経由して、知事あてに提出してください。

## ● もし、届け出をしない

届け出をしないで土地取り引きをしたり、偽りの届け出をすると六カ月以内の懲役、若しくは百万円以下の罰金や税法上の特典も受けられなくなります。

土地取り引きに関する問い合わせは、企画開発課(☎88-1111代)へ。

## 勤労婦人センター

# 講座生募集

## 平成4年度勤労婦人センター後期講座日程

講座名	期間	時間	定員	教材費	講師 (敬称略)
藤工芸	11/9~3/15 毎週月曜日	19:00~20:40	15人	月 3,000円	藤工芸講師 大森直代
ヨガ (男性受講可)	10/12~3/15 毎週月曜日	19:00~20:30	30人	全期 8,000円	フクイヨガクラブ 坪田豊
コーラス	11/5~3/18 毎週水曜日	9:30~11:15	30人	全期 5,000円	石畝よしを 田鳥和子
大正琴	11/5~3/18 毎週水曜日	14:40~15:40	25人	月 3,000円	福井大正琴音楽学院 武曾豊治、三宅正
手編み&手芸	11/5~3/18 毎週木曜日	9:30~11:30	25人	全期 4,000円	アミアミ 山本道子
水墨画 (男性受講可)	11/5~3/18 毎週木曜日	13:30~15:30	20人	月 3,000円	日本南画院理事 渡辺悟仙 悟仙社理事 山口光仙
歌謡	11/5~3/18 毎週木曜日	19:00~20:40	25人	全期 4,000円	歌謡曲研究会 藤沢昭
民謡	11/5~3/18 毎週金曜日	9:30~11:30	30人	全期 4,000円	坂東流筒井会 筒井龍房、鰐淵龍洋
茶道	11/5~3/18 毎週金曜日	13:30~16:00	15人	月 3,000円	皇風煎茶礼式 龍田光草、江守光信
新規講座 書道	10/22~12/10 毎週木曜日	9:30~11:30	20人	全期 3,000円	毎日書道展審査委員 大六泉嶽
社交ダンス (男性受講可)	11/11~12/16 毎週水曜日	19:00~20:40	24人	全期 2,000円	福井県ダンス協会 前川徳雄、松村満
新規講座 新舞踊	11/9~12/7 毎週月曜日	19:00~20:40	15人	全期 3,000円	坂東流筒井会 筒井龍房、鰐淵龍洋
新規講座 正月用飾り	11/13~12/4 毎週金曜日	19:00~20:40	15人	全期 3,000円	アートフラワー教師 松村信子
冬の漬物作り	11/17(火) 一日講座	13:30~15:30	25人	全額 1,200円	奥越農業改良普及所 今田トシ子
味噌造り	11/27(金) 一日講座	13:30~15:30	25人	全額 1,600円	奥越農業改良普及所 今田トシ子
パーティー料理	12/13(日) 一日講座	13:30~15:30	30人	全額 1,500円	勝山市栄養指導員 村田明子
正月用生け花	12/27(日) 一日講座	13:30~15:30	20人	全額 2,000円	池坊講師 葭田野光房

勤労婦人センターでは、後期講座の受講生を募集しています。

### 《対象》

市内に住む勤労婦人、若しくは勤労者家庭の主婦。

### 《申込先》

10月23日(金)までに勤労婦人センター窓口(☎87-3161)へ保険証・教材費を添えてお申し込みください。印鑑が必要です。

定員になり次第締め切ります。

各店舗の皆さんへ

## 物価統計調査にご協力を

十一月に全国物価統計調査が実施されます。この調査は、商品の販売価格やサービスの料金など、地域間の物価の差を明らかにし、物価に関する基礎資料をつくるためのものです。

問い合わせは、企画開発課統計係(☎88-1111内線237番)へ。

92 勝山 国際環境文化フォーラム

10.26 開催迫る

日時●10月26日(月) 午前8時30分開場
会場●市民会館大ホール
県内外から500人参加予定
問合せ●企画開発課 (☎88-1111代)

テーマ

「21世紀に向けてー
将来のモデルとプラン」

《プログラム》

- 9:30 開会
10:00 基調講演 「アスペン市の街造り」
講師：W・スターリング氏、茂田雅美氏
13:15 事例発表 「地方都市に求められる知的資本」
アスペン国際デザイン会議の例
講師：R・ファーソン氏
14:30 パネルディスカッション 「開発エリアと市街地の共栄を探る」
16:30 質疑応答
17:00 議長総括



▲別所の観光農園

チャレンジ・ザ・農業
里いも掘りを
体験しよう

市内の非農家のかたを対
象に観光農園を開きます。
里いも掘りを体験をし、
収穫の感動・喜びを味わっ
てもらおうことが目的です。
多数ご参加ください。

日時●10月18日(日)

午前9時30分から正午

場所●荒土町北新在家

参加費●200円(一株)

希望により里いも料理の

昼食会(実費3000円)

申込先●10月15日(木)まで

に、農務課(☎88-1111

1代)、若しくはJAかつ

やま組合員課(☎88-113

33代)へ申し込んでくだ

さい。

豊かな心を育てる
保育講演会

市と公私立保育所父母の
会では、保育講演会を開催
します。市民の皆さんの参
加をお待ちしています。

とき●10月23日(金)

午後7時から

ところ●教育福祉会館

演題●幼児期の家庭教育

について

講師●創造教育研究所長

巡(めぐり) 静一さん

入場料●無料

くわしくは福祉事務所児

童係(☎88-11111代)

介護員など募集

社会福祉法人
「大日園」

平成5年4月に開園予定
の老人保健施設「鷲果苑」
の従業員を募集しています。
《募集人員》

看護婦、介護員など25人
(性別不問)

《年齢》

20歳から50歳までの人。

《応募先》

社会福祉法人「大日園」

荒土町松田(☎89-321

0)

《応募締め切り》

10月31日(土)

《賃金》

賃金、勤務条件などは、

面談の上決定。

《勤務先》

老人保健施設「鷲果苑」

北郷町坂東島

パスポートの
申請手続きが
変わります

十一月一日から、機械読
み取り式の「新旅券」に変
わります。併せて、申請書
の様式も変わりますので、
ご注意ください。

十一月一日以降、変更さ

れる点は

●申請書の様式。

●一般旅券発給手数料は、

一万円(現行八千円)に。

●旅券用写真は縦四・五セ

ンチ、横三・五センチに。

くわしくは福井県民生

活部内、旅券外事担当へ。

☎0776121111

国民年金だより

年金はあなたが主人公です

高齢化社会を迎え、老後
の所得保障をする年金制度
の役割は、ますます重要な
ものとなっています。
十月は国民年金制度推進
月間。十一月六日から十二
日まで「年金週間」です。
この機会に、気軽にご相談
ください。
◎福井県国民年金大会の参加
日時●10月20日(火)
午後1時から4時まで
場所●勝山サンプラザ
◎国民年金相談所の開設
日時●10月22日(木)
午後1時から4時まで
場所●県厚生年金会館
大会当日の正午、市役所
からマイクロバスが出ます。
くわしくは市民課年金係
(☎88-11111代)へ。

市民投句

(敬称略)

- うけついでふれあいの灯り何時迄も 鳥山せつ子 旭町一
子等の手話社会福祉の応援団 森下きぬ子 郡町一
大会で手話コーラスを堂々と 笠松定子 本町一
あどけない福祉の顔に夢がある 牧野信弥 栄町三
私達行く道来た道助け合い 石塚和代 北宮地
やさしさの溢れる子等が手話コール 中村範子 本町二
手話の子のサークル育つ笑顔かな 景利勇子 本町二
幸せはボランティアの心から 田上滋良 郡町二
手話クラブ活かし世に出る発育期 土谷花子 本町四
愛の手で福祉で綴る手話術 長谷川鹿雄 昭和町三
心根の優しい子等満つ温かいまち 辰巳和子 本町二
馴れぬ手話瞳輝き胸打つ 宇佐美春子 東遷羽口
指先でわかるなさが見えてくる 森景かつる 元町二

(題は、九月号表紙から。毎月二十日締め切り)

青春ing <70>

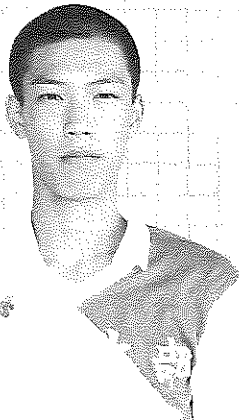

▲高野慶介くん=東野 勝山北部中3年



▲中村一哉くん=郡町1丁目 勝山中中部中3年

全国中学バレーで アタック

二人は、十二月二十五日から大阪府立体育館で開催される「第六回さわやか杯全国都道府県対抗中学バレーボール大会」の県選抜チームの一員に選ばれ、そろって日本一を目指します。中村くんは、身長一八二センチのがっちりタイプ。センター攻撃を得意としています。「小学四年生からスポーツ少年団でずっとバレーを。大会ではベスト8

【譲ります(提供品)】 いも掘り機、婦人用皮コート、農業用モーター、美顔器、足踏みミシン、腰かけ、一升五合炊飯器(保温機能なし)、植木鉢一〇個、ガラステーブル、木製机、冷風除湿機、一歳三歳女児服、座敷テーブル、本棚、エレクター、二人乗り用乳母車、コピラック、日本人形、シルバークロム編み機、ベッドメリー、洗濯用乾燥機、サッカー靴(二センチ) ぶ、トランペット、大人用三輪車、ホームポンプ、ラプチェアー、卓球台、手押し車、パソコン、本棚、農業用簡易水中ポンプ、箱型ごと切り、四歳児用自転車、食卓テーブル(六人用)、電子ピアノ、一六インチ男児自転車、一四インチ女児自転車、子ども三輪車、乳母車、ワープロ、除湿機、ベビーカー、自転車、編み機、カラータレビ、スキー、スキー靴(二センチ)

問合先は、市消費者センター(企画開発課内) ☎88-1111 内線237

市内企業の求人情報

(9月16日現在)

Table with 5 columns: 職種, 求人数, 年齢, 賃金, 事業所・勤務地. Lists various job openings such as 営業部員, 家具製造工程員, 燃仕掛け工, etc.

くわしくはハローワーク勝山(☎88-1286)若しくは商工観光課(☎88-1111・内線272番)へ。

汗と感動のドラマを 4時間耐久自転車レース 主催 青年団体連絡会

日時 11月22日(日) 雨天決行 午前9時受け付け開始 会場 雁が原スキー場駐車場 (仮設周遊コース)

- 【参加資格】 高校生以上の市民
【チーム構成】 1チーム3人(ライダー2人、アシスタント1人)
【参加費】 1チームにつき2,000円
【使用自転車】 前カゴ付きで変速機能なしの市販自転車
【表彰】 優勝(5万円)、準優勝、第3位、特別賞、完走証、参加賞
【申込・問合先】 10月31日(土)までに、参加費を添えて教育委員会生涯学習課(☎88-1111内線482番)へ申し込む。

生活不用品情報

# 市民カレンダー

'92 10/14(水) ~ 11/17(火)

### 人口の動き

(9月1日現在の住民基本台帳による)

男	14,615人	(前月比 +3人)
女	15,596人	(前月比 +36人)
計	30,211人	(前月比 +33人)
	7,764世帯	(前月比 +34)

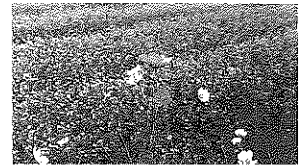

火災発生の問い合わせ  
(テープ) ☎88-5100  
(吹き込み)

発行 福井県勝山市 編集 秘書広報課 住所 〒911-1 福井県勝山市元町一丁目一〇七七九八八一(一)

14水	社会保険相談 10:00~15:00 勝山商工会館 人権・行政巡回相談 13:30~16:00 北谷公民館 心配ごと相談 10:00~12:00 教育福祉会館	11/1日	GS 勝山商事(滝波) 酒井商店(元町) 笹木石油(長山) 第8回スポーツ少年団交歓会 第29回市民総合文化祭 芸能発表会ほか (詳細は別途折り込みで)
15木	機能訓練事業 13:30~15:00 教育福祉会館 献血 サンプラザ前 10:00~16:00 小学校連合音楽会 13:00~ 市民会館	2月	納期限 市県民税第3期分 図書館休館 献血 第一生命前 10:00~12:30 荒土公民館 13:00~15:00
16金	結婚相談 10:00~15:00 教育福祉会館 中学校連合音楽会 13:30~ 市民会館	3火	文化の日 図書館休館 GS 竹内石油(勝山) 勝山商事(小舟渡) 大勝(昭和町)
17土	おはなしてこい 14:00~ 市立図書館	4水	心配ごと相談 10:00~15:00 教育福祉会館 (弁護士による法律相談併設)
18日	田 佐々木胃腸科外科医院 ☎87-2616 GS 大勝(滝波) 酒井商店(伊波) 勝山商事(沢町) 農協(南) 図書館休館 家庭の日「スポーツを楽しみよい本に親しもう」	5木	機能訓練事業 13:30~15:00 教育福祉会館
19月		6金	結婚相談 10:00~15:00 教育福祉会館
20火		7土	第16回奥越合同読書大会 10:00~15:20 題材 島崎藤村「ある女の生涯」 申し込みは、10月30日(金)までに市立図書館へ。
21水	心配ごと相談 10:00~15:00 教育福祉会館 人権・行政・交通事故相談 10:00~15:00 教育福祉会館 県政相談所 10:00~15:00 教育福祉会館	8日	GS 三谷石油(勝山) 農協(中央) 酒井商店(大仏前) 勝山成器断酒会例会 13:00~15:00 教育福祉会館 市民囲碁大会 9:00~ 教育福祉会館
22木	文化講演 落語家、林家鉄平さん 19:30~ 市民会館 機能訓練事業 13:30~15:00 教育福祉会館	9月	図書館休館
23金	1歳半児健康診査(H3.4月生まれ) 13:20~ 教育福祉会館 3歳児健康診査(H1.10月生まれ) 13:00~ 勝山保健所 保育講演会 19:00~ 教育福祉会館	10火	
24土	市役所土曜閉庁 アニメ上映会 15:30~ 市立図書館 市民俳句大会 12:00~ 教育福祉会館	11水	心配ごと相談 10:00~12:00 教育福祉会館 人権・行政巡回相談 13:30~16:00 野向公民館
25日	田 西野産婦人科医院 ☎87-1661 GS 酒井商店(芳野) 農協(北) 大勝(バイパス) アニメ上映会 13:30~ 市立図書館 市民将棋大会 9:00~ 教育福祉会館 市民川柳大会 12:00~ 教育福祉会館	12木	機能訓練事業 13:30~15:00 教育福祉会館
26月	'92勝山一国際環境文化フォーラム 8:30~ 市民会館ホール 図書館休館	13金	
27火		14土	市役所土曜閉庁 アニメ上映会 10:30~ 市立図書館 おはなしでこい 14:00~ 市立図書館
28水	心配ごと相談 10:00~12:00 教育福祉会館	15日	GS 大勝(滝波) 酒井商店(伊波) 勝山商事(沢) 農協(南) 家庭の日「働く人びとに感謝し 自分のできる仕事や奉仕を受け持とう」 芸術劇場「アルゼンチン・タンゴ」19:00~ 市民会館
29木	図書館休館(図書整理日) 献血 ケイター棟 10:00~15:00 菊花展 ~11/5まで 勝山サンプラザ前	16月	
30金		17火	
31土	第25回幼稚園まつり 13:00~ 市民会館 婦人のつどい 13:00~ 教育福祉会館		

GSは日曜給油当番  
田は休日救急当番医 診療時間は午前9時から午後5時までです。  
問い合わせは、市消防署 ☎88-0400へ。11月以降は未定です。