

今井市長、初登庁

十二月七日、

庁舎前で職員の出迎えを受ける今井市長。



広報

かつやま

'92 12/10

№.445

12

発行 福井県勝山市 編集 秘書広報課
〒911 福井県勝山市元町1丁目1-1
TEL0779-88-1111 FAX88-1119

振り返る

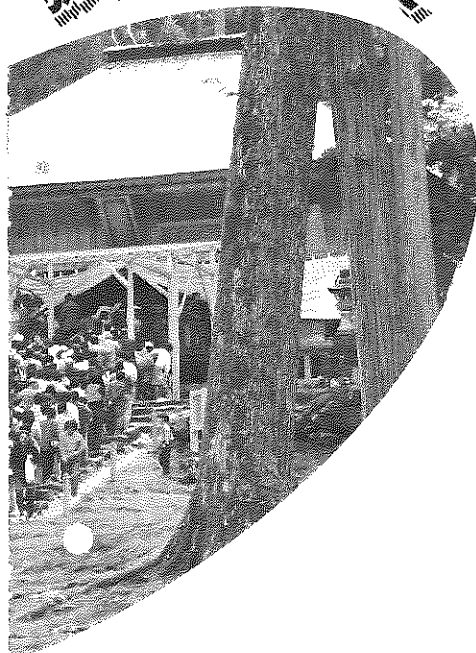

今年もあとわずか。皆さんは、この一年いかがでしたでしょうか。

各事業とも順調にすすんできましたが、一方で京福電鉄廃線問題に揺れた一年でした。この問題は来年に持ちこすこととなりました。リゾート開発は、環境保全を最優先することでスキー場の開業を来シーズンとしました。

十一月には市長選挙が行われ、現職今井氏が再選を果たし、十二月七日初登庁されました。



京福電鉄、廃線を打ち出す(2月)

京福電鉄は赤字を理由に勝山・東古市間を廃止し、代替バスを提示。廃線はまちの過疎化につながるとして市、市議会をはじめ区長連合会など各種団体が存続運動を展開しています。

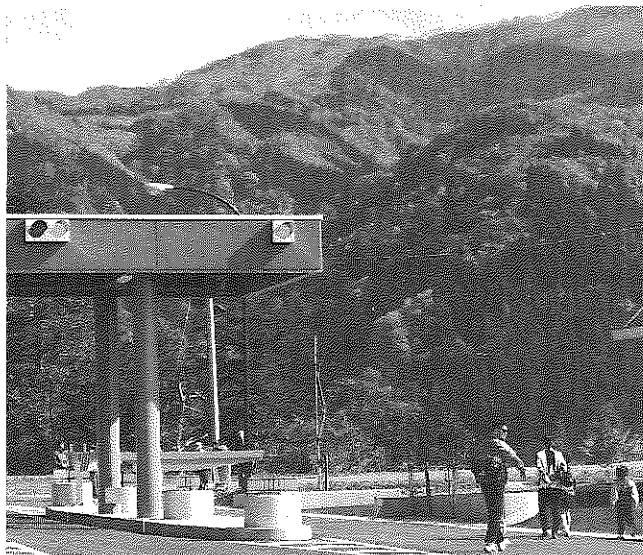

法恩寺山有料道路が開通(10月)

国道157号からリゾート地を結ぶアプローチ道路約6.6キロが開通。本格営業は来年に。



ふるさと
森林館完成(6月)
|| 暮見地区

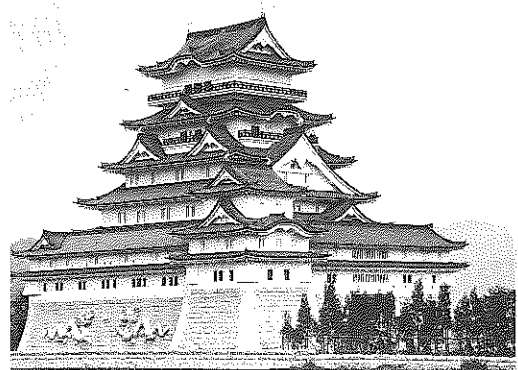

(財)勝山城博物館
オープン(7月)

- 1 15日 成人式、新成人三百十九人
25日 スノーフェスティバル 26日
延べ五万人 26日 年の市、約二万
七千人
- 2 20日 京福電鉄、勝山〜東古市間の
廃線を発表 22日 勝山左義長まつ
り 23日、延べ六万五千人
- 24日 浄土寺川ダム着工調印式
- 3 6日 まちづくり百人委員会を設置
9日 三月定例市議会 25日
13日 市議会、京福電鉄存続を決議
23日 京福電鉄廃線問題で沿線三市町村長
が県へ支援陳情 25日 市議会、京福本線
存続対策特別委を設置
- 4 1日 「ふれあいの里・かつやまっ子」
(第四子) 奨励金制度発足
6日 新就職者激励会 11日 弁天
桜まつり 12日 13日 春季消防総合訓練
「走りゃんこ」 13日 国際化対策推進懇話
会設置 16日 恐竜化石の頭骨化石発見
20日 ふれあい会館落成 23日 (株)平松
機械製作所、信越産業(株) 起工式
- 5 6日 市長ら京福電鉄福井支社へ
陳情 13日 野向小学校体育館落成
14日 白山国立公園昇格三十周年記
念行事 18日、延べ十五万人 21日 区長
連合会、京福電鉄存続を決議
- 6 6日 勝山さつきまつり 7日
8日 ふるさと森林館落成式
9日 六月定例市議会 18日
19日 法恩寺山リゾート本格着工
23日 国道四一六号小松・勝山ずい道開さ
く期成同盟会総会 25日 国道四一六号滝
波新橋完成



市長選挙

今井三右衛門氏が再選

任期満了に伴う市長選挙は、十一月二十九日に投票が行われ、即日開票の結果、現職の今井三右衛門氏が再選されました。任期は十二月二十六日から四年間。

開票結果 (敬称略)

今井三右衛門(61)

得票数一万一、二一九票

松村与平(72)

得票数三、八九二票

◎当日の有権者数

三、八九二票

◎当日の有権者数

◎投票者数 二万二、五五三人

◎棄権者数 一万五、三〇八人

◎投票率 六七・八八%

◎有効投票数 一万五、一一一票

◎無効投票数 一九七票

▼開票開始時刻 午後七時三〇分

▼得票数確定時刻 午後九時二五分

▼当日の天候 晴れ、気温六・三度

(11月29日、午前9時現在)



92勝山—国際環境文化フォーラム
21世紀に向けて— 未来のモデルとプラン

国際会議

「環境文化フォーラム」(10月)
米国・アスペン人文研究所長らを招き、初の国際環境文化フォーラムを開催。



恐竜の足跡化石発見(8月)
北谷の恐竜化石発掘地で連続歩行する足跡化石79個を発見。



白山国立公園昇格30周年
記念行事(5月)



順調、道路網の整備

7月に蓬生坂トンネル、11月に国道157号バイパスが開通。勝山南大橋は、来春に完成する。

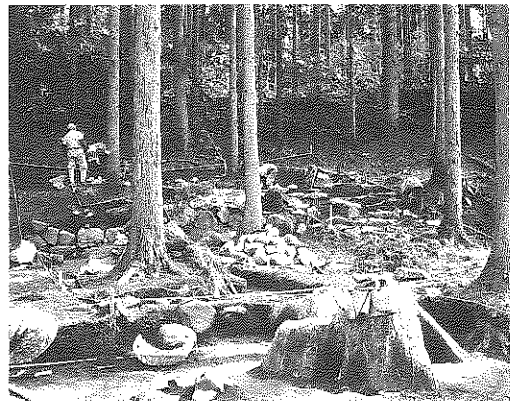

すすむ平泉寺坊院跡調査(10月)

今年7月から始まった第4次発掘調査で、本堂跡とみられる遺跡を確認。

- 7 2日 総合防災訓練 2日 アスペン・カナダ視察 10日 5日 92求職フェア 17日 蓬生坂トンネル開通式 19日 勝山城博物館竣工記念式典 23日 日独スポーツ少年団交流会 27日 第1回リゾートフォーラム
- 8 29日 幸南工業(株)と企業立地調印 8日 恐竜の足跡化石79個を発見 12日 勝山夏まつり 14日
- 9 19日 市議会、京福電鉄存続について県、県議会へ陳情 30日 市史第三巻発刊 1日 市表彰式 1・2日 アスペン音楽祭コンサート 9日 九月定例市議会 22日、環境宣言 12日 学校五日制スタート 18日 地区対抗相撲大会、荒土優勝 27日 市内駅伝競走大会、鹿谷優勝
- 10 1日 法恩寺山有料道路開通、大袋・北山工業団地造成 3日 奥越産業フェア 4日 8日 文化講演会オスマン・サンコン 10日 白山泰澄マラソン、千人参加 12日 中尾発電機奇贈 13日 中国・洛陽市ボタン苗木寄贈 23日 法恩寺山リゾート、スキー場開業一年延期を決定 26日 国際環境文化フォーラム 31日 名誉市民、故多田翁銅像除幕式
- 11 1日 市民総合文化祭 3日 津村節子 作曲(三木たかし) 2日 勝山南高校校歌発表(作詞) 3日 教育委員会表彰式 5日 国道一五七号勝山工区開通式 8日 勝山温泉センター開館二年、利用者二十三万二千人 15日 アルゼンチンタンゴ公演 19日 雪害対策会議 29日 市長選挙
- 12 1日 大矢谷冬期分校開校 9日 十二月定例市議会 21日

今冬の除雪計画

積雪10センチで除雪車出動

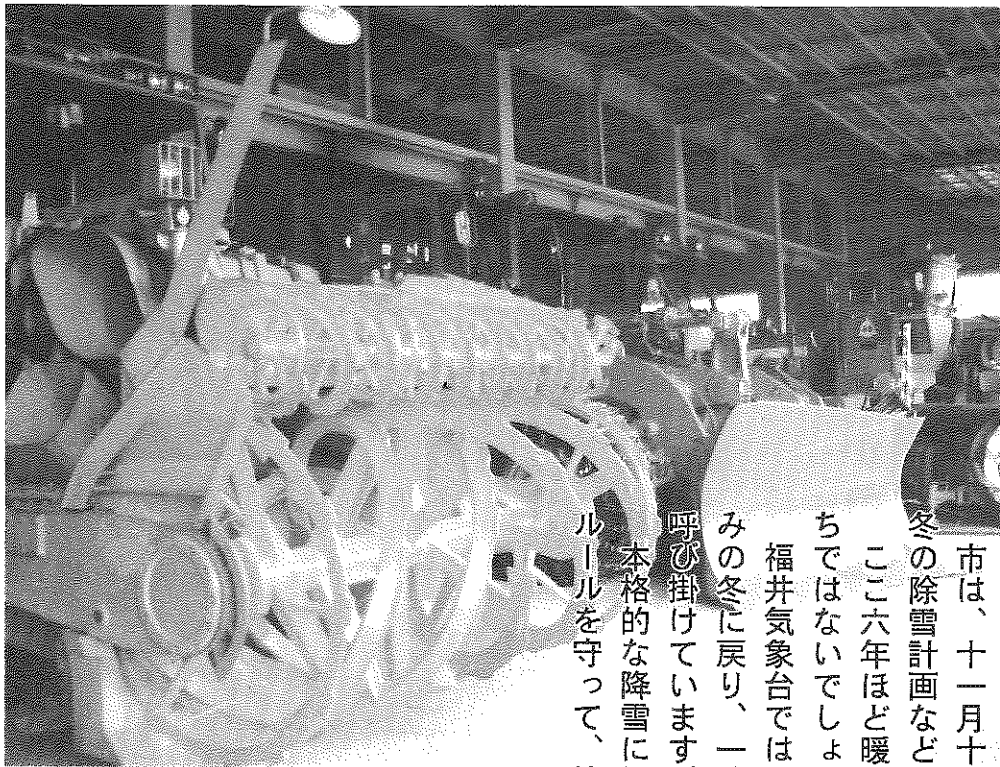

▲出動体制万全
市克雪センター

市は、十一月十九日、雪害対策会議を開き、今冬の除雪計画などを決めました。

ここ六年ほど暖冬が続く、雪に対して油断しがちではないでしょうか。

福井気象台では「これまでの暖冬から、平年並みの冬に戻り、一時大雪の恐れがある」と警戒を呼び掛けています。

本格的な降雪に備えるとともに、みんなが冬のルールを守って、快適な冬を過ごしたいものです。

通勤、通学の足を確保

今冬の除雪は、市道、国・県道など合わせて五百五十四路線、三百七・七キロで実施します。昨年と比べ、四路線、二十・八キロ伸びています。

いずれの路線も積雪十センチ程度に達したとき、除雪作業を開始します。作業は、緊急度に応じて早朝通勤や通学などの交通確保に努めていきます。円滑な除雪作業ができるよう、市民の皆さんの協力をお願いします。



▲雪害対策会議

特に、除雪路線での違法な路上駐車は絶対やめてください。たった一台の車のために、除雪車が前へすすめないことがあり、地域みんなが迷惑します。

冬期間の除排雪作業のために、市街地および国・県道で「臨時駐車禁止箇所」を設定しました。市道については十区間六・二キロ、国・県道は九区間三十六・三キロです。「禁止表示」に、ご注意ください。

守って快適!

勝山冬のルール



路上駐車は

除雪作業の大きな障害となります。定期的にパトロールを行い、悪質な違法駐車は嚴重に取り締まっています。違法な路上駐車車両に対しては、除雪作業で接触事故が発生しても責任は負いません。ご注意ください。

流雪作業は

水路責任者の指示に従ってください。作業中は、「赤旗」の目印で、歩行者の安全に努めてください。使用後は、必ずフタをきちんと閉めてください。少しでも、はみ出していると車などで破損させてしまいます。

消火栓など

防火施設の除雪は、地域ぐるみでお願いします。併せて赤旗などで目印をお願いします。

スパイクタイヤの使用禁止

禁止区域内では、罰金の対象

道路全面が積雪・凍結の状態にない場合、スパイクタイヤの使用が禁止されています。

さらに環境庁は、スパイクタイヤの「使用禁止区域」として、県内では福井、鯖江、武生、敦

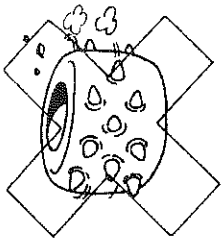

賀の四市と上志比、松岡、永平寺、美山など十三町村を指定しています。

今年からは、これらの禁止区域内の違反者に対し十万円以下(大型車は来年四月から)

奥越地域は、禁止区域外ですが福井市などへ出かける場合は、同じくその対象となります。

粉塵(じん)公害などから生活環境や健康を守る上でも、積雪・凍結のない道路でのスパイクタイヤは使用しないようにしましょう。

除雪に関する問い合わせ

除雪作業に関する問い合わせは、必ず区長、町内会長を通じてご連絡ください。

市 道は 都市建設課

☎ 88-1111代

国・県道は 勝山土木事務所

☎ 88-11600代

不在家屋、集会場は管理者が責任をもって除雪してください。

そのほか

- 家の雪囲いには、必ず「非難口」を設けてください。
- ガスボンベやガスパイプの保全に努めてください。五六豪雪では、ガス漏れによる火災が発生しています。
- 水道給水管にも防寒措置を。万一の給水管破損に備え、水道バルブの位置表示もしておいてください。
- 道路沿いで、樹木や竹が道路上にたわむものは事前に処置してください。
- 除雪作業で損傷を受けやすいもの(塀、車庫、農作物など)は、補強したり、赤旗で表示してください。
- 道路や水路に直接雪がズリ落ちる屋根には、雪止めを設けてください。
- ゴミは、除雪作業の邪魔にならないよう出してください。

●雪捨て場はここです

地区名	橋名	河川
市街地	勝山橋	九頭竜川 右岸上流 (立石線突き当たり)
	勝山橋	九頭竜川 右岸下流 (保健所突き当たり)
上記以外の地区	滝波新橋	滝波川 左岸上流
	荒鹿橋	九頭竜川 左岸下流
	新保橋	滝波川 左岸下流
	巡見橋	女神川 右岸下流
	天王橋	岩屋川 左岸下流

断線事故は

辛・ケ・シ

万一、屋根雪おろし中に、断線させたり、故障箇所を見つけたときは、すぐに連絡してください。

断線事故は、とても危険です。決して自分で触れないようしてください。

《連絡先》

電線 北陸電力(株) 勝山営業所

☎ 88-11300

電話線 NTT勝山

☎ 局番なしの113番

市役所の土曜開・閉庁の内訳

区 分	所 属
閉庁しない部署	交替制の部署 消防署 週末に利用度が高い施設 市民会館、教育福祉会館 公民館、図書館、体育施設 勤労婦人センター 東山いこいの森、雁が原青少年旅行村、勝山温泉センター、ふれあい会館 保健衛生施設 クリーンセンター グリーンヒル上野 火葬場 社会福祉施設 保育所、児童センター 学校教育施設 幼稚園、小学校、中学校 (平成4年9月から第2土曜日休み)
閉庁する部署	上記を除く部署 本庁全部署、克雷センター 浄化センター、鹿谷診療所

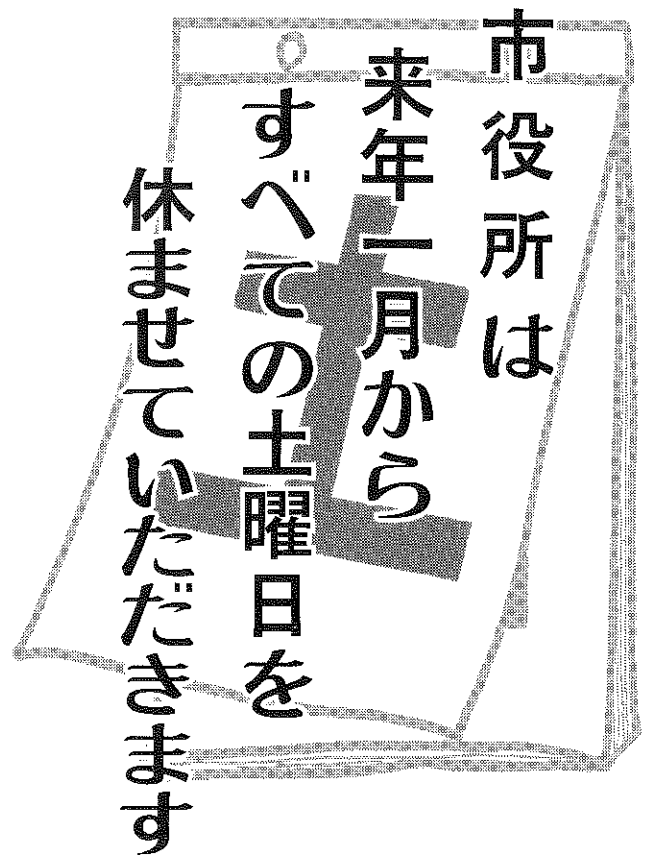

◎大野・勝山地区広域行政事務組合も来年1月からすべての土曜日が休みとなります。

市役所は、平成五年一月から完全週休二日制を実施します。従来の「勝山市の休日」にすべての土曜日を加えるものです。

しかし、交替制で業務を行う消防署や週末に利用度が高い体育・レクリエーション施設、制度的に閉庁できない部署については、従来どおり土曜日も業務を行います。

週休二日制の導入にあたっては、いっそうの公務能率向上を図り、行政サービスの低下とならないよう努めていきます。市民の皆さんのご理解とご協力をお願いします。
土曜日を閉庁する部署としない部署の内訳は、別表のとおりです。

電話予約で休日および時間外にも交付できます

住民票・納税・所得課税・資産評価の各証明書

一月から窓口サービスの一環として、住民票および納税証明書、所得課税証明書、資産評価証明書に限り、電話予約で、休日、時間外でも交付できるようにいたします。

住民票や納税関係の各種証明書のお渡しは、宿日直者が行います。

電話予約においては、次の点にご注意ください。

▽電話予約および受け取ることが出来る人
本人または同一世帯の人。

▽電話予約の方法

通常勤務時間内(月々金 午前八時半から午後五時)に、住民票は市民課へ。納税証明書などは、税務課へ電話予約してください。

▽受け取る場所

いずれも、市役所宿日直室です。(裏玄関からお入りください)

▽持って来るもの

印鑑と手数料。手数料は、住民票二百円、納税・所得課税・資産評価証明なども二百円です。

外国人の皆さんへ 登録制度が変わります

平成五年一月八日から、外国人登録制度が変わります。

○永住者・特別永住者のかたについては、指紋押なつ制度が廃止され、登録切り替えの際に署名、家族事項を登録していただきます。

○外国人登録用写真の規格が縦四五ミリ、横三五ミリに変わります。

くわしくは市民課窓口へ。

▽そのほか

受け取り予定日に来れなかった場合は、廃棄処分します。もう一度予約してください。

戸籍謄抄本は、電話予約できませんので、郵便請求をご利用ください。申請書は最寄りの郵便局にあります。

くわしくは市民課および税務課(☎88-1111代)へ。

● 一般会計予算の執行状況 (9月30日現在)

歳入

予算額	収入済額および収入率
市 税	55%
37億6,029万円	20億5,215万円
地方譲与税	20%
2億5,400万円	5,177万円
自動車取得税交付金	36%
1億300万円	3,699万円
地方交付税	69%
25億1,100万円	17億3,354万円
交通安全対策特別交付金	50%
800万円	402万円
分担金及び負担金	37%
3億6,295万円	1億3,251万円
使用料及び手数料	47%
7,688万円	3,631万円
国庫支出金	18%
11億9,587万円	2億1,460万円
県 支 出 金	8%
8億1,372万円	6,152万円
財 産 収 入	78%
1億1,530万円	8,947万円
寄 附 金	39%
719万円	282万円
繰 入 金	
18億1,735万円	0
繰 越 金	100%
2億6,796万円	2億6,796万円
諸 収 入	3%
10億4,156万円	3,333万円
市 債	
6億1,041万円	260万円
利子割交付金	26%
1億2,100万円	3,178万円
特別地方消費税交付金	
150万円	0
計	36%
130億6,798万円	47億5,137万円

歳出

予算額	支出済額および支出率
議 会 費	49%
1億8,507万円	8,991万円
総 務 費	34%
21億8,941万円	7億3,743万円
民 生 費	38%
20億7,848万円	7億8,168万円
衛 生 費	31%
7億1,375万円	2億2,163万円
労 働 費	86%
2億4,613万円	2億1,159万円
農 林 水 産 業 費	17%
11億7,234万円	2億504万円
商 工 費	63%
9億5,492万円	6億128万円
土 木 費	19%
27億8,812万円	5億2,959万円
消 防 費	40%
3億251万円	1億2,120万円
教 育 費	33%
14億8,135万円	4億9,497万円
災 害 復 旧 費	51%
2,241万円	1,140万円
公 債 費	47%
8億7,911万円	4億1,503万円
諸 支 出 金	45%
5,000万円	2,239万円
予 備 費	
438万円	-
計	34%
130億6,798万円	44億4,314万円

一般会計
特別会計

上半期の状況

平成四年度

市では、年二回、市の財政状況を公表しています。今回は、平成四年度予算の上半期(四月一日から九月三十日)における予算執行状況や市税の収入状況などをお知らせします。

● 市債の状況

会 計 名	現 在 高
一 般 会 計	71億5,778万円
特 別 会 計	
市有林造成事業	1億1,998万円
簡易水道事業	2億4,216万円
下水道事業	79億6,050万円
国民健康保険(鹿谷直診勘定)事業	900万円
計	154億8,942万円

市債は、市が大型事業を実施するため、国などから資金を借り入れた長期債務(借金)です。

9月30日現在の市債残高は、上記のとおりです。昨年同期と比べ、合計額で13億785万円(9.2%)増えています。

- 一般会計で主なものは、
- 教育債 23億6,833万円(幼稚園、学校施設、図書館などの建設)
 - 土木債 22億9,764万円(街路・公園の整備や道路・公営住宅の建設など)
 - 商工債 8億3,802万円(温泉センターの建設)
 - 衛生債 5億9,976万円(クリーンセンターなどの建設)

● 特別会計予算執行状況

会 計 名	予 算 額	収 入 済 額	支 出 済 額
温 泉 セ ン タ ー	8,238万円	4,970万円	3,339万円
都市計画土地区画整理事業	8億5,532万円	0	3億5,279万円
下 水 道 事 業	14億2,035万円	1億278万円	6億3,358万円
簡 易 水 道 事 業	6,214万円	365万円	1,543万円
市 有 林 造 成 事 業	2億2,074万円	6,372万円	2,248万円
国民健康保険(事業勘定)	13億5,473万円	5億7,301万円	4億9,138万円
国民健康保険(鹿谷直診勘定)	1,104万円	161万円	343万円
老 人 保 健	19億8,153万円	7億8,550万円	7億9,348万円
育 英 資 金	3,246万円	1,325万円	1,475万円
計	60億2,069万円	15億9,322万円	23億6,071万円

● 市税の収入状況

調停額 33億1,031万円
収入済額 21億3,197万円

市 民 税	15億7,018万円 10億601万円
固 定 資 産 税	14億6,059万円 9億1,614万円
軽自動車税	3,732万円 3,612万円
たばこ税	5,610万円 5,482万円
都市計画税	1億7,892万円 1億1,181万円
特別土地保有税	14万円 1万円
入 湯 税	706万円 706万円

◆ 人件費の決算状況 (3年度決算・普通会計)

人口(3.4.1)	歳出額(A)	人件費(B)	人件費率(B/A)	2年度
30,216人	千円 14,487,062	千円 2,502,000	17.3%	18.9%

注) 人件費には、特別職に支給される給料・報酬等を含みます。

◆ 職員給与費の状況 (4年度予算・普通会計)

職員数(A)	給 与 費				1人あたりの 給与費(B/A)
	給 料	職員手当	期末・勤勉手当	計(B)	
343人	千円 1,187,206	千円 172,034	千円 591,387	千円 1,950,627	千円 5,687

注) 職員手当には退職手当を含みません。

◆ 職員手当の状況 (3年度)

区 分	主 な 内 容		
勤 勉 手 当	6月期	1.6月分	0.6月分
期 末 手 当	12月期	2.1月分	0.6月分
	3月期	0.55月分	-
	計	4.25月分	1.2月分
退 職 手 当	自己都合	勤続20年	21.0月分
	勤続25年	33.75月分	44.55月分
	勤続35年	47.5月分	62.7月分
	最高限度額	60.0月分	62.7月分
	(国の最高)	62.7月分	
退職時特別昇給	<ul style="list-style-type: none"> 勤続年数の区分により1~2号給 定年年齢以前に退職する者は別途考慮 		
1人あたりの平均支給額(3年)	15,209千円		
特殊勤務手当 (16手当)	塵芥焼却場勤務手当、税務事務従事手当 社会福祉事務従事手当、保育所勤務手当 消防署勤務手当、公民館勤務手当、自動 車運転作業従事手当 支給職員の割合 47.5% 平均支給年額(3年) 43,739円		
扶 養 手 当	配偶者	16,000円	
	子ども2人まで1人に	5,500円、3人目以降1,000円	
住 居 手 当	自家(世帯主)	1,000円	新築後5年まで2,500円
	借家21,000円までの場合	11,000円を引いた額	
通 勤 手 当	交通機関利用の場合	45,000円まで	
	自家用車の場合	2,000円~20,300円	
時 間 外 勤 務 手 当	支給総額	56,036千円	
	1人あたりの年額	163千円	

※ 手当は、ほとんど国の基準と同じです。

◆ 特別職の報酬 (4.4.1現在)

市 長	800,000円
助 役	670,000円
収 入 役	590,000円
教 育 長	510,000円
議 長	380,000円
副 議 長	330,000円
議 員	310,000円

期末手当は職員と同じです。

◆ 等級別職員数の状況 (4.4.1現在)

区 分	1級	2級	3級	4級	5級	6級	7級	8級	技能労務 職 員
主な職務内容	主事補 技師補	主事 技師	主事 技師	主査	係長 主査	課長補佐 係長	課長 課長補佐	課長	運転手 調理員 用務員
職 員 数 (368人)	19人	13人	53人	57人	40人	83人	27人	22人	54人
構 成 比 (100%)	5.2%	3.5%	14.4%	15.5%	10.9%	22.6%	7.3%	6.0%	14.6%

職員数は、特別会計を含む全職員

人件費の実態

市職員などの給与を公表

平成四年四月一日現在の市の三役、市議会議員、市職員の給料・手当などを公表します。

◆ 国と比較した平均給料月額

(4.4.1現在)

区 分	一 般 行 政 職		技 能 労 務 職	
	平均給料額	平均年齢	平均給料額	平均年齢
勝山市	299,706円	41.05歳	218,040円	41.03歳
国	275,128円	38.08歳	255,164円	48.00歳

◆ 国と比較した初任給

(4.4.1現在)

区 分	高校卒初任給	高校卒2年目	大学卒初任給	大学卒2年目
勝山市	124,900円	129,100円	144,900円	153,700円
国	124,900円	129,100円	168,000円	173,900円

◆ 職員の経験年数・学歴別平均給料

(一般行政職)

(4.4.1現在)

区 分	7年以上 10年未満	10年以上 15年未満	15年以上 20年未満
高 校 卒	186,300円	209,100円	243,600円
大 学 卒	201,500円	240,300円	290,800円

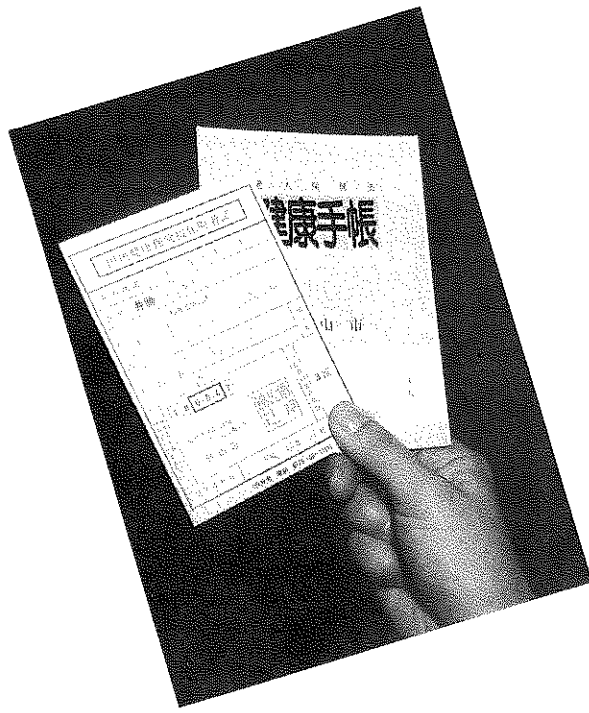

老人保健

お医者さんにかかるときは

健康手帳と保険証を

老人保健法による「医療」の対象となるのは、市内に住所がある七十歳以上の人と障害認定を受けた六十五歳以上七十歳未満の人です。

十月現在、三千六百五十人の市民が対象となっています。

平成三年度老人保健医療費総額は、約十八億二千五百万円。一人あたりの医療費は、五十一万四千円（前年度比六・四％増）となっています。

高齢になるほど慢性的な病気や長期入院もあり、高額になるのはやむを得ませんが、その医療費は加入者みんなが負担していかなければなりません。じょうずにお医者さんにかかり、限られた医療費を有効に使うよう心がけましょう。

老人保健の医療を受けるには

必ず「健康手帳」医療受給者証」と「保険証」を病院窓口提示してください。

自己負担は……

● 外来、通院の場合

一カ月 九百円

(平成五年四月から千円)

二カ所以上の医療機関にかかる場合や総合病院で二カ所以上の診療科にまたがる場合も、それぞれ九百円となります。

● 入院の場合

一日 六百円

(平成五年四月から七百円)

ただし、差額ベッドなど保険診療以外の費用は別です。

家族の皆さまへ

お年寄りは、骨が弱くなっています。ちよつと転んだだけでも骨折し、そのまま寝たきりとなってしまうこともあります。室内の整理整頓や階段・風呂場のすべりどめなど安全に努めてください。

上手なお医者さんのかかり方

- はしご受診はやめましょう
病院を変えるたびに検査や処置、投薬がやり直されるため、医療費のムダ使いとなります。
 - なるべく時間内受診を心がけましょう
時間外受診は「加算料金」がかかります。
 - 薬ねだりは、やめましょう
 - 早期発見・早期治療に努めましょう
 - 日ごろから自分の健康管理を
- まず、治療よりも予防 ●

お願い

住所が変わったり、保険証の種類や番号が変わったときは、すぐに保健衛生課国民健康保険係で変更の手続きをしてください。

くわしくは保健衛生課国民健康保険係 (☎88-1111 内線261) へお問い合わせください。

われら仲間



若者のパワー全開

“四時間耐久自転車レース”

勝山市青年団体連絡会



▲勝者に美酒

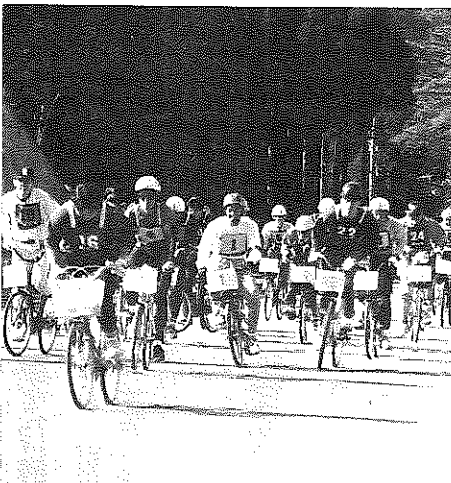

▲スタート

勝山市青年団体連絡会は、昭和五十一年、連合青年団(同四十年代に消滅)に代

わって、地域青年団や音楽・福祉ボランティアなど青年サークルが集まって発足しました。

現在、九団体、百八十六人が加入しています。活動としては、青年祭での活動発表会やウォークラリー、環境問題フォーラムなど多彩な企画がなばっています。

四時間耐久自転車レース

今年、会員だけの行事ではなく市内外の人にも広く参加してもらおうと「四時間耐久自転車レース」を企画。鈴鹿の「八時間耐久自動車レース」がヒントとなっているそうです。

十一月二十二日、秋晴れのもと、雁が原の特設コースで開催されました。この競技は、変速機能なしの市販自転車を使用し、

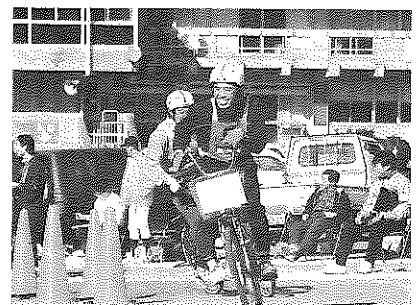

◀コーナリングが決め手



◀レースを支えるスタッフ

ライダー二人が交替しながら四時間で一周九百メートルのコースを何周走れるか競うものです。

大会には、地元女性チームをはじめ市内外からも大ぜい集まりました。遠くは、三方町や福井市、武生市、坂井町などから参加。

午前十一時、号砲を合図に二十一チームが一斉にスタート。応援する観客と参加者が一体となり、熱いエネルギーが満ちあふれました。

コースは、ヘアピンやUターンカーブ、下り坂、上り坂ありの難コース。「腰が痛い」、「足がつつていうことがきかない」など、交替するたび悲鳴が上がり、レースの過酷さをうかがわさせます。

午後三時、全チームが無

事完走。優勝は、坂井町から出場したアダム&かがや姫チーム。四時間で百二十六周を記録、直線距離にして約百十三キロメートル(勝山から小浜まで)を走り抜いた計算になります。ちなみに最少数は八十二周でした。

当日は、青年団体連絡会のスタッフ三十人が、会場準備から記録・監察、実況放送などにあたりました。

会長の川端和浩さん(27) 比島は「企画や準備に約四カ月かけた。事故もなくホッとしている。

これからも、他の青年グループとの交流を深め青年団活動をより活発にしていきたい。こうしたイベントを来年も、ぜひ開催したい」とはりきっています。



かつやま

スノーフェスティバル'93

とき 5年1月23日(土)・24日(日)

ところ 中央公園および元禄線周辺

イベント案内

(事前申込みが必要なもの)

- ◆雪像づくりコンテスト(23日、午後5時)
- ◆雪上ソフトバレー大会(24日、午前9時)
小学生の部 = 1チーム4人
一般の部 = 1チーム男女各2人
- ◆雪上ドッチボール大会(24日、午前9時)
小学生の部、一般の部
1チーム12人編成
- ◆雪上網引き(24日、午前9時)
小学生の部、一般男子の部、一般女子の部
1チーム10人編成
- ◆親子ソリ競争(24日、午前9時)
小学生の部1チーム3人編成
- ◆ジャンボいろはカルタ(24日、正午)
小学生の部、1チーム4人編成
- ◆雪合戦大会(24日、午前9時)
小学生男子の部、小学生女子の部
一般男子の部、一般女子の部
1チーム8人編成

申し込みは1月11日(月)までに
申込・問合せ先は企画開発課
☎88-1111代



当日自由参加できます

- ◇前夜祭(23日、午後5時30分)
 - ◇ステージイベント(24日、午前9時)
 - ◇的あてゲーム(24日、午前10時)
 - ◇雪中宝さがし(23日、午後6時と24日、午後1時)
- そのほか
- ふるまい大なべ(23・24日)
 - かつやまふれあい横丁(23・24日)

雪国交流シンポジウム

雪国だから温かい-親雪こころ勝山から

とき 平成5年1月23日(土)午後1時から
ところ 市民会館大ホール
参加費 無料

基調講演「雪国文化の再発見」

講師：筒井迪夫東大名誉教授(勝山市出身)

パネルディスカッション

テーマ「雪、そしてふれあいIN勝山」

パネラー：玉置伸悟さん(福大教授)

和田 惇さん(社・雪センター理事)

山田 鷹夫さん(株・心工房代表取締役)

山内フミ子さん(県連合婦人会副会長)

申込先 12月21日(月)までに、雪国交流シンポジウム実行委員会事務局(勝山商工会議所内 ☎88-0463)へ申し込んでください。

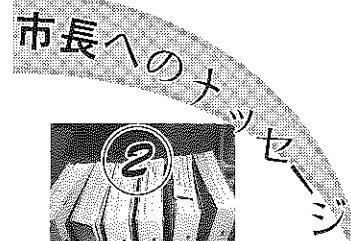

皆さんのご意見に
お答えします

Q 「恐竜のまちづくり構想」について教えてください。(12歳 男子)

A 現在、発掘調査によって、九種類の恐竜化石や恐竜足跡化石がみつかっています。

恐竜化石の調査は、などの多い恐竜の生態や当時の環境を知る上で重要な手がかりとなります。

そこで市では、平成元年度から「恐竜のまちづくり構想」をすすめています。

これまで、化石産出地の買収や発掘作業のための道路整備、恐竜和名の商標登録、アイドルキャラクターの作製、県立博物館への調査協力などをすすめてきました。また、市民を対象とした恐竜セミナーや恐竜教室への助成も行っています。

今後は、恐竜化石発掘現場を整備し、見学広場や恐

竜化石公園を建設する予定です。杉山分校に化石資料の展示も検討しています。

メッセージの中に、「恐竜公園・博物館を」と要望が多数ありました。このことに関しては、長尾山総合開発構想の中で計画しています。

「恐竜のまち勝山」としてのPRもますます必要で、市の入り口に恐竜のレプリカを設置します。

Q 勝山南大橋はいつ完成しますか。(13歳 女子)

A 下高島から遅羽町大袋を結ぶ広域農道「勝山南大橋」は、平成五年三月完成供用開始は、五月を予定しています。

橋は、朱色で擬宝珠がつき特産物のレリーフや中間には休憩所が設置されます。

▲鷺巣苑の完成予想図

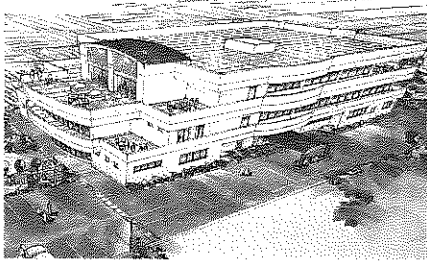

老人保健施設

来年四月に完成

市内初の老人保健施設「鷺巣(わしす)苑」が平成五年四月、坂東島に完成します。

お年寄りへの医療・介護サービスと日常生活サービスを併せ持った老人保健施設です。

《利用できる人》

○老人保健法医療受給者証(老人保健手帳)を持ってゐる人。

○病状が安定期にあり、治療・介護を必要とする人。
○七十歳以上の(ただし、病状によって六十五歳から入所可能です)。

《サービスの内容》

長期入所Ⅱ医師、看護婦による健康チェック、日常介護、リハビリなど。

短期入所Ⅱ家族が留守となった場合の一時的な介護。
通所Ⅱ通所によって健

康診断や入浴、リハビリなどのサービス。
《手続き方法》
所定の「入所申込書」で申し込んでください。入所の決定は当該施設の診断、入所判定で決定されます。

《利用料金》

医療費は老人保健法で給付されます。食費など生活費は、国の規定で個人負担となります。月額基本料は、約五万円となります。

くわしくは社会福祉法人大日園(☎89-3210)へ。

民生・児童委員決まる

多田清子さんら80人

十二月一日、厚生大臣から民生委員、児童委員八十人の委嘱伝達が行われました。それぞれの担当地域で要保護者への適切な保護・指導、児童福祉の推進など、行政とのパイプ役を担っていただきます。任期は三年です。

委嘱されたのは、次の皆さんです。(敬称略)

【勝山地区】

▽元町担当、多田清子、池田稔、白崎壽美恵、小林信慈、横山光子、石塚由雄、松村敬二、田嶋昭子
▽昭和町担当、木村薫、江

守信子、松井嘉三

▽旭町担当、森下嘉重、安岡善作、嶋田君子、中村秀弘、義野達次

▽立川町担当、久保よし子

▽本町担当、多田はるゑ、村上行雄

道関惣八郎

▽栄町担当、門さだ、横川ちゑ子、松村

エミ子

▽沢町担当、柳原

江千代、佐々木蓮裕

▽芳野町担当、平泉きみ枝

玉木經子、田部芳弘

▽片瀬・片瀬町担当、田中

やす子

▽猪野・毛屋担当、上山とし子

▽高島・西高島担当、加藤實也

▽猪野口・若猪野担当、米

村修二

【平泉寺地区】

▽平泉寺(上)・(中)担当、竹内孝堂

▽平泉寺(下)・岡横江担当、大六百合子

▽笹尾・赤尾・神野担当、山本信雄

▽大渡・経塚担当、上山八重子

▽上野・壁倉・岩ヶ野担当、永井巧

▽大矢谷・小矢谷担当、山内節子

【村岡地区】

▽長山町担当、笹木貞一、松村信子

▽浄土寺担当、谷口政治

▽寺尾・五木寺・黒原担当、長谷川正治

▽暮見・栃神谷担当、中村

久子

▽郡町担当、笠松巖

中野清子、尾田初吉

▽滝波担当、平沢文吉、竹田正和、平澤富美子

【北谷地区】

▽木根橋・小原担当、小林

長作

▽河合・谷担当、齋藤文子

▽中尾・北八呂師・杉山担当、石井捷子

【野向地区】

▽竜谷・竹林担当、酒井豊

▽北野津又・横倉担当、水上節子

▽薬師神谷・牛ヶ谷担当、高田深雪

▽深谷・聖丸担当、寺本雪枝

【荒土地区】

▽妙金島・伊波担当、島田

良子

▽布市・清水島担当、山田修司

▽堀名・中清水・北宮地担当、岩田良一

▽北新在家・松田・田名部担当、小林みちゑ

▽境・新道・西ヶ原・戸倉担当、山内千恵子

▽新保・松ヶ崎担当、多田

憲一

▽細野口・別所担当、下牧豊子

【北郷地区】

▽檜曾谷・新町・志比原担当、小林一夫

▽上森川・下森川・西妙金島担当、笠

川かね子

▽伊知地担当、藤

清水元春

勝山中部中に教材ビデオ

北陸銀行 奨学助成財団

同財団は、北陸三県および北海道の中学校、高校を対象に毎年、教育用備品や教材を寄贈されています。

今回、勝山中部中学校(古川章校長)に教材用カラーテレビ、ビデオ、ディスクプレーヤーなどが贈られました。

原悟子

▽岩屋・上野・東野担当、高野勲

▽坂東島担当、竹生正司

【鹿谷地区】

▽本郷担当、西川清

▽癸坂・保田出村担当、井上八重子

▽矢戸口担当、山口

奥善

▽西光寺・志田担当、松浦美優子

▽保田担当、牧野金壽

▽北西保担当、清水清藏

▽東・西堀羽口・杉保担当、宇佐美喜久子

【遅羽地区】

▽北山・蓬生・中島担当、齋藤武

▽千代田・比島担当、有原幸子

▽下荒井・峠崎担当、齋藤仁教

▽大袋・新道担当、酒井昭子

新入園児を募集

市立幼稚園

受け付けは一月八日～二十日

平成五年度市立幼稚園の入園児を、次のとおり募集します。

幼稚園では、就学前における基本的な生活習慣の育成、集団生活の適応など幼児期教育にあたっています。入園希望のかたは、早めに申し込んでください。

〈対象児〉

- ・五歳児（昭和六十二年四月二日から六十二年四月一日までに生まれた幼児）
- ・四歳児（昭和六十三年四月二日から平成元年四月一日までに生まれた幼児）

〈受付期間〉

平成五年一月八日（金）～二十日（水）

〈申込先〉

通園区の幼稚園（上記表）へ。入園願書は各幼稚園にあります。

〈保育料〉

入園料 五、五〇〇円
保育料（月額） 五、〇〇〇円

くわしくは教育委員会学校教育課（☎88-1111）内線471番へ。

幼稚園および通園区

幼稚園名	電話	通園地区
野向幼稚園	☎87-2725	野向小学校校下
北郷幼稚園	☎89-1159	北郷小学校校下
鹿谷幼稚園	☎89-1547	鹿谷小学校校下
村岡幼稚園	☎88-1271	村岡小学校校下
成器南幼稚園	☎88-1328	成器南小学校校下
成器西幼稚園	☎88-0330	成器西小学校校下 (元町1、本町1~3、栄町1~5、沢町1)
成器北幼稚園	☎88-3215	成器西小学校校下 (昭和町1~3、沢町2、芳野町1~2)

平泉寺町、北谷町、遅羽町、荒土町の幼児は、希望する幼稚園へ。

平成五年度の公・私立保育所への入所受け付けをします。

対象となる乳幼児
生後三カ月以上就学前の乳幼児で、両親が共働きなどにより家庭内でじゅうぶんに保育が受けられない乳幼児が対象です。

申し込み方法
平成五年一月二十二日（金）までに、次の書類をそえて福祉事務所児童係へ申し込んでください。

申請は二月二十二日までに

- 必要書類
- ① 入所申請書（申請用紙は福祉事務所各保育所（園）にあります。）
 - ② 源泉徴収票（乳幼児と同居する父母、祖父母の平成四年分源泉徴収票（給与所得者の場合）、若しくは確定申告書の写し。
- 三月に面接調査します
- ① 入所決定は、三月上旬に面接調査をしたあと決定します。面接日は、直接保護者あてに連絡します。
 - ② 保育料は世帯の所得税

市民税若しくは固定資産税に基づいて算定します。

③ 心身に軽度な障害のある乳幼児の入所についても相談に応じています。

くわしくは福祉事務所児童係（☎88-1111）内線504番若しくは各保育所へ。

公・私立保育所の入所案内

公立保育所

保育所名	定員	住所	電話
中央保育所	120人	栄町2丁目7-6	☎88-0872
南保育所	90人	元町2丁目7-28	☎88-0850
北保育所	60人	沢町2丁目3-22	☎88-1557
平泉寺保育所	45人	平泉寺町平泉寺	☎88-4332

私立保育園

保育所名	定員	住所	電話
ケイター保育園	90人	元町1丁目8-17	☎87-1857
松文保育園	90人	旭町1丁目1-56	☎88-3020
しろき保育園	120人	芳野町2丁目3-19	☎88-3213
やまぎし保育園	45人	立川町2丁目1-59	☎88-3008
上野保育園	90人	荒土町別所33-58	☎89-2022
鹿谷保育園	60人	鹿谷町保田99-31	☎89-2211

年末年始の市の窓口案内

市役所は十二月二十九日(火)から一月三日(日)まで休みます。

年末年始の窓口業務は、次のとおりです。ご用の方は、早めにお済ませください。

【印鑑証明】

住民票など交付

年末は十二月二十八日(月)まで、年始は一月四日(月)から。

【死亡、出生届け】

休み中は、市役所直室(庁舎裏手)で受け付け。

【現金の支払い】

市金庫で十二月二十八日

(月)まで、年始は一月四日(月)から。

【税金、水道料の収納】

市金庫で十二月二十八日(月)まで、年始は一月四日(月)から。

【納税・所得・資産の証明書】

年末は十二月二十八日(月)まで、年始は一月四日(月)から。

【し尿の収集】

年末は十二月二十八日(月)まで、年始は一月四日(月)から。

年末の申し込みは十二月二十五日(金)までにお願います。

年賀状は失礼させていただきます

勝山市・勝山市議会

公職選挙法により、政治家は選挙区内で年賀状(暑中見舞状なども含む)を出すことは固く禁止されています。

よって、勝山市長、勝山市議会議員は法令遵守と虚礼廃止の立場から、市民の皆さんへの年賀状は失礼させていただきます。

勝山温泉センター

三十日(水)まで平常どおり開館。十二月三十一日(木)は午前十時から午後五時まで。年始は一月三日(日)から。

市立図書館

年末は十二月二十七日(日)まで。年始は一月五日(火)から。

成人式への参加

市外・県外の人

市では、来年一月十五日に「成人式」を市民会館で行います。

該当者の皆さんには、一月四日ごろまでに案内状を送りますが、転入や住所変更などで届かなかった場合は、至急ご連絡ください。

また、市外・県外へ出ている学生などの皆さんで、故郷で成人式を希望する人は、十二月二十一日(月)までに教育委員会生涯学習課(☎88-1111)内線482番へご連絡ください。

成人式の当日は、華美にならない端正な服装でご出席ください。

郵便局から

点字お知らせカード

書留郵便物や小包郵便物などの配達の際、不在の場合には「郵便物保管のお知らせカード」を差し入れています。

今回、目の不自由なため「点字によるお知らせカード」を併せて差し入れることとなりました。

点字によるお知らせをご希望のかたは最寄りの郵便局まで申し込んでください。

くわしくは勝山郵便局(☎88-0100)へ。

登記簿手数料

改正されます

登記手数料令の一部改正され、平成五年一月一日から次のとおり改正されます。

- 登記簿の謄本・抄本など 八百円(現行六百円)
- 登記簿の閲覧・印鑑証明書など 三百円(現行四百円)

問い合わせは福井地方法務局(☎0776-2215090)へ。

1月1日から戸籍手数料が改正されます

国の戸籍手数料令の一部改正により、平成5年1月1日から戸籍手数料が全国一斉に改定されます。改定内容は、次のとおりです。

戸籍手数料の改定内容

種	類	現行	改定額
戸籍の謄本または抄本	1通	300円	400円
除籍の謄本または抄本	1通	500円	700円
戸籍の記載事項証明	証明事項1件	200円	300円
除籍の記載事項証明	証明事項1件	300円	400円
届書の受理等の証明書	1通	200円	300円
上質紙を用いた受理証明書	1通	1,000円	1,300円

問い合わせは市民課(☎88-1111代)へ。

市民投句

(敬称略)

バイパスで伸びる勝山見てほしい
躍進の幸せ運ぶ勝山路
道一つ出来て隣市と近くなる
山を背に見事な架設燈の橋
バイパスが出来てゆとりのドライバー
バイパスを走る車の背に虹が立つ
まちづくり未来につづく新開道
大渡平泉寺大野分岐点
トンネルをぬけて目指せよ観光の町
より一層無事故で走ってほしい路
勝山路夢おいかけてまっしぐら
新しいトンネル夢溢れている
この道が京へ続くと感動す

牧野信弥||栄町三
丹後胆詳||田名部
中村範子||本町二
土谷花子||本町四
森下きぬ子||郡町一
竹原文夫||片瀬
景利勇子||本町二
長谷川鹿雄||昭和町三
田上滋良||郡町二
石塚和代||北宮地
笠松定子||本町一
宇佐美春子||東蓮羽口
森景かつゑ||元町二

(題は、十一月号表紙から。毎月二十日締め切り)

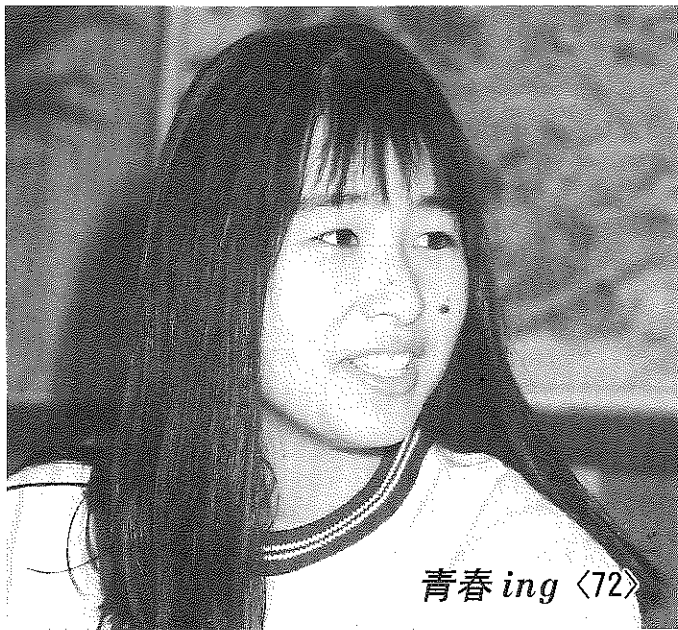

青春ing <72>

スポーツがエネルギー

横山真由美さん(20)

旭町二丁目、会社員

「おもいっきり体を動かすのが私のモットー。気分がスカッとするんですよ」と元氣いっぱい横山さん。仕事を終えると、もっぱらスポーツに熱中の毎日です。

「もっと落ち着きのある行動をとりたい。家庭的なこともどんどん挑戦していきたい」と新しい目標に向かってがんばっています。

なかでも得意なのは、中学時代から始めたバレーボールと水泳。現在、市内のバレーボールクラブ「アカシヤ」で、アタッカーとして活躍しています。「スポーツを通じて、いろ

んな人と知り合うことができ、とても楽しい」と話しています。休日には、友達と雑誌で見たおいしいお店を食べ歩くのも大好きとか。今年、成人式を迎え、「もっと落ち着きのある行動をとりたい。家庭的なこともどんどん挑戦していきたい」と新しい目標に向かってがんばっています。

国民年金だより

所得控除の対象に

国民年金保険料 国民年金基金の掛金

今年一年間に納めた国民年金保険料や基金の掛金は、年末調整や確定申告のとき、所得額より「社会保険料控除額」として控除されます。忘れずに申告の手続きをしてください。
国民年金保険料の計算は下記のとおりです。
過年度分の国民年金保険料を納めた人は、領収書を添付してください。
国民年金基金の掛金は、一人あたり月額六万八千円(年額八十一万六千円)まで全額控除されます。

◎毎月納付の場合

定額 1月～3月 @ 9,000円×3カ月 = 27,000円
4月～12月 @ 9,700円×9カ月 = 87,300円
計 114,300円

定額+付加

1月～3月 @ 9,400円×3カ月 = 28,200円
4月～12月 @10,100円×9カ月 = 90,900円
計 119,100円

◎前納の場合

定額 113,590円
定額+付加 118,270円

くわしくは市民課年金係(☎88-1111内線254番)へ。

市内企業の求人情報

(11月20日現在)

No.	職種	求人数	年齢	賃金	事業所・勤務地
1	販売員	女1人	18~35	110,000円 ~120,000	玉木書店 店町
2	繊維巻き取り作	男2人	18~58	140,000 ~160,000	(株)セイワ 村岡町滝波
3	編立工	不問 3人	15~58	125,000 ~195,000	(株)中彰ワールドニット 北郷町森川
4	店長補佐	男2人	26~45	202,500 ~387,500	(株)家具のいしがみ 昭和
5	織物染色準備	不問 2人	18~50	120,000 ~130,000	(有)サクライ物流センター 村岡町滝波
6	板金工	男3人	16~55	170,000 ~270,000	辻金属工業(株) 滝波
7	縫製工	女3人	16~55	110,000 ~135,000	(有)笠川勝司産業 高島
8	生産要員	男2人	20~50	133,100 ~199,000	(株)福井高木製作 所島
9	レース編立工	女2人	25~45	120,000 ~160,000	三好レース工場 村岡町滝波
10	自動車整備士	男2人	18~35	120,000 ~260,000	(有)エスエス自動車整備 荒土町新保

くわしくはハローワーク勝山(☎88-1286)若しくは商工観光課(☎88-1111・内線272番)へ。

生活不用品情報

譲ります(提供品)

婦人用皮コート、農薬用

モーター、足踏みミシン、

腰かけ、ガラステーブル、

木製机、冷風除湿機、本棚、

エレクター、二人乗り用

乳母車、コピンラック、日

本人形、シルバークロム編み

機、ベッドメリー、サッカー

靴(二二センチ)、ぶらさ

がり健康器、三ノ四歳女児

自転車、物干しペラング、

五〇ccバイク、編み機、ベ

ビーベッド、歩行器、二二

インチカラーテレビ

譲ってください(希望品)

ピアノ、まきストープ、

トランペット、大人用三輪

車、ラプチェア、卓球台、

手押し車、簡易水中ポンプ、

箱型ごと切り、四歳児用自

転車、食卓テーブル(六人

用)、電子ピアノ、一六イ

ンチ男児自転車、子ども三

輪車、乳母車、ワイプロ、

ベビーカー、自転車、スキー、

スキー靴(二二センチ)

問合せは、消費センター

(企画開発課内)☎88-1111

11内線237)



ツバキ

市民カレンダー

'92 12/16(水) ~ '93 1/19(火)

人口の動き

(11月1日現在の住民基本台帳による)

男	14,602人	(前月比 +4人)
女	15,587人	(前月比 -5人)
計	30,189人	(前月比 -1人)
	7,763世帯	(前月比 -3)

発行 福井県勝山市 編集 秘書広報課 住所 千九一 福井県勝山市元町二丁目一 一〇七七九八八一 一 一二代

16水	心配ごと相談 10:00~15:00 教育福祉会館 人権・行政・交通事故相談 10:00~15:00 教育福祉会館 社会保険相談 10:00~15:00 勝山商工会館	5火	献血 市役所前 10:00~15:30
17木	機能訓練事業 13:30~15:00 教育福祉会館	6水	心配ごと相談 10:00~12:00 教育福祉会館 消防出初め式 無火災祈願 消防署
18金	結婚相談 10:00~15:00 教育福祉会館	7木	機能訓練事業 13:30~15:00 教育福祉会館
19土	親子で楽しむ読書のつどい 14:00~ 市立図書館 「すてきな絵本がいっぱい」 指導:仁愛女子短大助教授 谷出千代子さん	8金	結婚相談 10:00~15:00 教育福祉会館 献血 山岸機業(株) 10:00~15:00
20日	Ⓜ 芳野病院 ☎88-2005 GS 大勝(滝波) 酒井商店(伊波) 勝山商事(沢) 農協(南) 図書館休館 家庭の日「一年をかえりみ しあわせな家庭を喜ぼう」	9土	市役所土曜閉庁 アニメ上映会 10:30~ 市立図書館 絵本読み聞かせ会「おはなしててこい」14:00~ 市立図書館
21月	名画を見る会 19:00~ 市立図書館	10日	Ⓜ 勝山病院 ☎88-0350 GS 勝山商事(滝波) 酒井商店(元町) 笹木石油(長山) 勝山成器断酒会例会 13:00~15:00 教育福祉会館 アニメ上映会 13:30~ 市立図書館
22火	名画を見る会 19:00~ 市立図書館 勝山子ども劇場「ボロチョイサーカス」 16:30、19:30の2回公演 市民会館大ホール	11月	図書館休館
23水	天皇誕生日 図書館休館 Ⓜ 勝山病院 ☎88-0350 GS 酒井商店(芳野) 農協(北) 大勝(バイパス)	12火	
24木	機能訓練事業 13:30~15:00 教育福祉会館 名画を見る会 15:30~ 市立図書館	13水	心配ごと相談 10:00~15:00 教育福祉会館 (弁護士による法律相談併設) 巡回行政・人権相談 13:30~16:00 教育福祉会館
25金	結婚相談 10:00~15:00 教育福祉会館 1歳半児健康診査(H3.6月生まれ) 13:20~ 教育福祉会館 3歳児健康診査(H11.12月生まれ) 13:00~ 勝山保健所 子どもクリスマスコンサート 市立図書館 (うたとゲームのつどい) 13:30~15:00 納期限 固定資産税3期分	14木	機能訓練事業 13:30~15:00 教育福祉会館
26土	市役所土曜閉庁 クリスマスアニメ上映会 10:30、13:30の2回上映 市立図書館	15金	図書館休館 Ⓜ 佐々木胃腸科外科医院 ☎87-2616 GS 竹内石油(勝山) 勝山商事(小舟渡) 大勝(昭和町) 平成5年成人式 10:00~ 市民会館
27日	Ⓜ 勝山病院 ☎88-0350 GS 全店営業	16土	市役所土曜閉庁 読書のつどい「むかしばなしの見方・読み方」 講師:福井県立坂井農業高等学校 藤井則行さん 14:00~ 市立図書館
28月	図書館休館 市役所仕事納め 年末年始の窓口は14ページに	17日	図書館休館 Ⓜ 竹下医院 ☎88-0405 GS 三谷石油(勝山) 農協(中央) 酒井商店(大仏前) 家庭の日「新しい年を迎え わが家の一年の計画をたてよう」
29火	Ⓜ 西野産婦人科医院 ☎87-1661 GS 全店営業	18月	火災発生の問い合わせ (テープ) ☎88-5100 (吹き込み)
30水	Ⓜ 武蔵外科医院 ☎88-0266 GS 全店営業		
31木	Ⓜ 勝山病院 ☎88-0350 GS 全店営業	19火	
1/1金	元旦 年賀状出発式 Ⓜ 勝山病院 ☎88-0350 GS 全店休業 Ⓜ 石川医院 ☎89-1008 GS 全店休業		
2土			
3日	Ⓜ 勝山病院 ☎88-0350 GS 勝山商事(小舟渡) 酒井商店(伊波) 大勝(昭和町) 午前中のみ営業		
4月	図書館休館 市役所仕事始め		

Ⓜは休日救急当番医 診療時間は午前9時から午後5時までです。
GSは日曜給油当番 問い合わせは、市消防署 ☎88-0400へ。

▼今年一年は、京福廃線問題に終始した年といっても過言ではありません。広報でも五回ほど特集ページを組みました。その行く末が案じられま

▼県境の山間部では、すでに除雪車が出動。くれぐれも雪への備えは万全に。

▼今年も取材や市長メッセージ事業など、ご協力ありがとうございました。来年も「広報かつやま」をよろしくお願

いします。よいお年を。

編集後記