

親雪バニーころ

スノーフェスティバルでの雪上

綱引き大会



広報

かつやま

'93 2/11

No. 447

2

発行 福井県勝山市 編集 秘書広報課
〒911 福井県勝山市元町1丁目1-1
TEL0779-88-1111 FAX88-1119

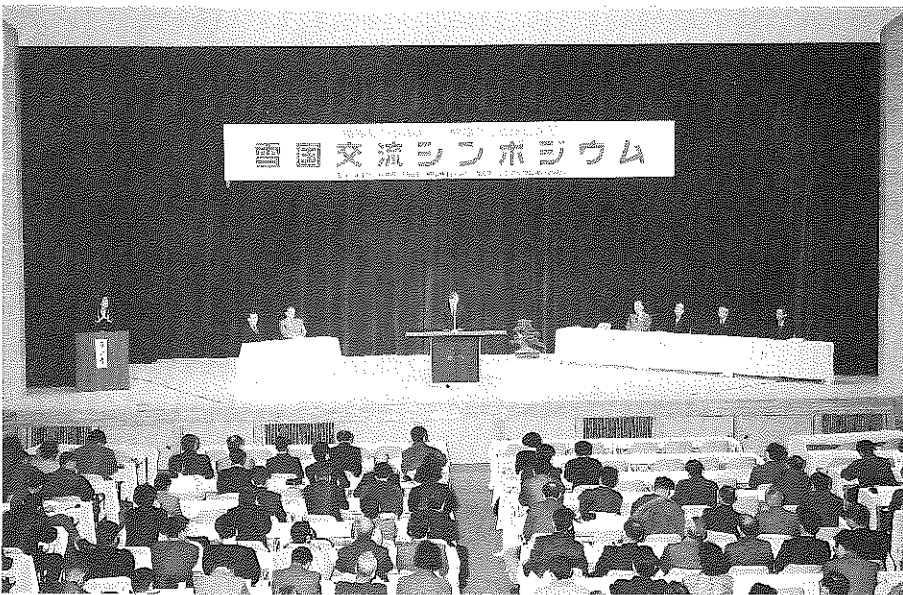

▲雪国交流シンポジウム=市民会館大ホール



▲大来洋一
国土庁審議官

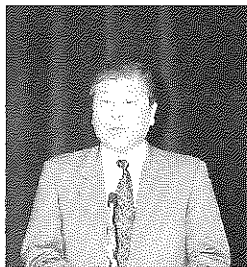

▲荒井由二
実行委員会会長



▲今井三右衛門
勝山市長

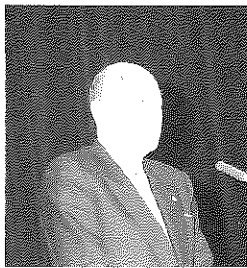

▲宮永雅俊
県民生活部長



▶アトラクション
平泉寺雅楽伝承会による
「浦安の舞」

雪国交流シンポジウム
雪国だから温かい
親雪どころ勝山から

幅広い雪国交流を探求

県内外から五百人参加

福井県で初めての雪国交流シンポジウム(主催:国土庁、福井県、勝山市、勝山商工会議所)が、一月二十三日、市民会館大ホールで開催されました。

はじめに同実行委員会会長の荒井由二商工会議所会頭が「雪国が持つ風土、独自性を認識し、利雪、親雪など幅広い雪国交流のあり

方を探求してみたい」とあいさつ。続いて、大来洋一

国土庁審議官が「福井、勝山の地域の特徴を生かした討論をしてほしい」、県知事代理、宮永県民生活部長からは「シンポジウムが雪

対策推進事業に大きな示唆が得られるものになりたい」とあいさつがありました。地元を代表して、今井勝

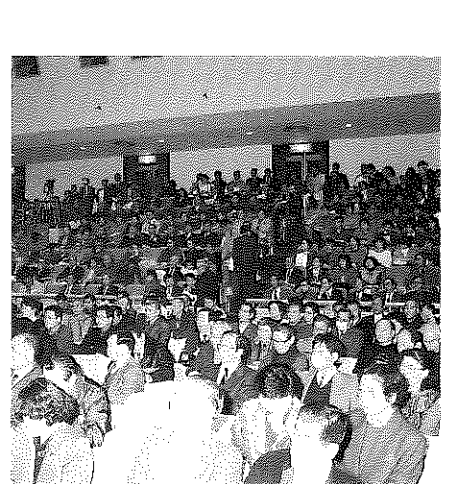

▲熱心に聞き入る聴講者

山市長が「これを契機に雪に生きる知恵を集め、地域の特性を生かした幅広い交流をすすめていきたい」と歓迎のことは述べました。引き続き、基調講演やパネル討論が行われました。シンポジウムには、市民をはじめ北海道や青森、東京などからの県外者を含めた約五百人が参加しました。

基調講演

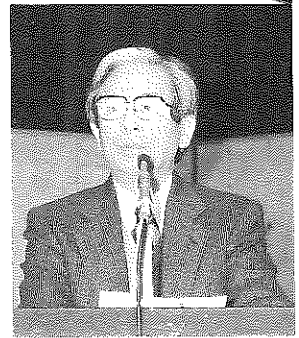

筒井迪夫さん
(勝山市出身)

東京大学名誉教授、農学博士、多摩美術大学教授、林政審議会委員ほか
主な著書に「林野共同体の研究」「山と木と日本人」「童話と樹木の世界」ほか＝68歳、東京都在住

雪国文化の再発見

雪国文化とは、雪国の人たちが雪と人との交流の中から創りあげてきた文化です。昔から雪と闘い、雪を利用して、雪と親しみながら生んできた知恵と工夫の集積といえます。



法恩寺山

今、その雪国の知恵と工夫に大きな関心が寄せられています。

そこでは、精神的な荒廃や高度技術化社会特有の社会現象(テクノストレス)が起こってきています。心の温かさや潤い、四季の動きを鋭く受け止める感受性など、人間の基本的な感性、情操が失われつつあります。感性や情操は、日本文化の特質を形成する特有の心の動きで、自然の中で培われ、育まれる情感です。

「耐忍の文化」から「活雪・和雪の文化」へ



静寂の平泉寺

「融合II和雪の文化」であると考えます。それは二十一世紀の文化のあり方に適合するからです。

雪国文化には、温かさがありません。雪国文化圏を見直し、自然との融合を図り、雪がもたらす心の温かさを媒介として非雪国文化圏の人たちとの交流を図ることもたいせつです。



保存会による左義長ばやし

雪の楽しさ 見つけました

雪国交流シンポジウムのあと、一月二十三日(前夜祭)、二十四日の二日間「かつやまスノーフェスティバル'93」が中央公園、元祿通り一帯で行われました。雪不足のため、イベント会場に一千トン余りの雪を搬入しての開催となりました。天候にも恵まれ、二日間延べ二万三千人余りの人でにぎわいました。

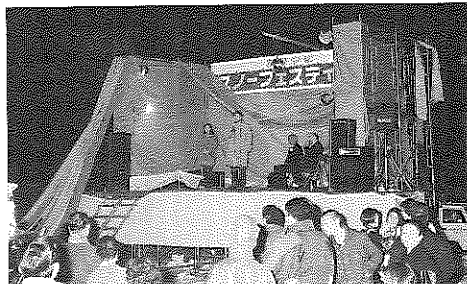

美しく、華やかに前夜祭



雪中宝さがし



雪中花火で盛り上げ

パネル討論

テーマ

雪、そしてふれあい IN 勝山

《パネラー》

雪国文化を語る時代に

和田 惇さん(社・雪センター理事)

雪国の都市像づくりを

玉置 伸悟さん(福井大学教授)

心の過疎から「語らい」へ

山田 鷹夫さん(株式会社心工房代表取締役)

雪の温かみを感じられるまちに

山内フミ子さん(市連合婦人会会長)

《コーディネーター》

筒井 迪夫さん (以下敬称略)



▲ユニークな発想で親雪ごころを(パネル討論で)

筒井 ◆パネラーの皆さんから、テーマに添ってお話を伺いたいと思います。

和田 ◆近年、雪国が変わってきたなと実感しています。利雪・親雪・和雪という言葉が定着し、雪国文化を語る時代になってきています。まさに、雪国は転換期にあるといえます。足元を見据え、雪国を取り巻くいろいろな問題を考えながら、検証していく必要があります。まず、情報化の時代にあつて、どんどん雪のいい情報を流していく必要があります。



▲和田さん

す。克雪は、ナダレ防止だけではなく、地域全体が安心して住めなければなりません。

つまり、知恵の地域間抗争が始まっているのです。

五六豪雪のとき、わたしは助け合い、心の温かさが雪国にあると実感しました。

みんなが参加する環境づくり、いわばソフトな対策がこれからはだいじとなつていくと考えています。

玉置 ◆まず、雪国のイメージ

を変えていく必要があることを申し上げたい。雪国のイメージとして、うっとうしい、暗いといわれますが、これを変えていかなければなりません。



▲玉置さん

でした。欧州の発展国はすべて雪国です。雪国の後進性は、極めて人為的なものであり、決して自然が原因でなかったことを認識すべきだと思います。

山田 ◆サラリーマン社会を脱し、まちおこしをする機会に恵まれました。仲間

で何かをやろうと、越後湯沢のスキー場で六、七年前

からかまくらオールナイト青春ツアーを行っています。

今は「楽しいだけではいけない。生きることに意味を持たせよう」と、勉強会を開くことになり「露天風呂交流セミナー」を主宰しています。

ここで、皆さんに考えて

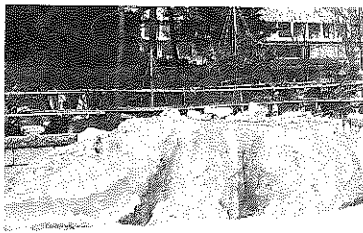

▲雪像コンクール



▲まずは、大鍋で腹ごしらえ



▲踏ん張りがきかないゾ(雪上網引き)

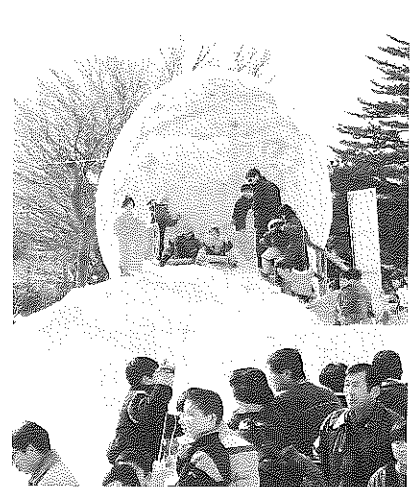

▲人気の「チャマゴンすべり台」



雪合戦も、今やスポーツ感覚



▲年の市は相変わらずの人気。2万8千人。市外からの観光客も多く、福井弁があちこちで。

▲からだごとアタック（雪上いろはカルタ）

用したイベント」が多く、中には「雪がしんしん降るなかで読書をし、自分を深めることができる」「四季の変化がはつきりする」という答えもありました。雪の問題点では、やはり高齢者住宅の雪対策が問題となります。市では、屋根雪下ろしや融雪工事に助成しているとのことですが、和田◆雪問題は地方、地



▲山内さん

雪の利点については「水資源の確保」とか「雪を利用したところ」「冷たい、重い」などマイナスイメージの一言に尽きる」という意見もありました。山内◆雪へのアンケートをしたところ「冷たい、重い」などマイナスイメージの一言に尽きる」という意見もありました。



▲山田さん

ほしいことがあります。「九十九はいらぬ。たった一つの輝きがあればいい」

域の問題の中にあると思います。雪を日本全体の宝物として、雪のたいせつさを認識してもらおうことがこれから問われてきます。雪国を夏と冬の健康増進基地として考えたらどうでしょうか。スキー場は、利雪型ですが、ほかの地域の人に楽しんでもらえるような親雪型のものをつくっていく必要があるのではないかと考えます。雪と寒さを楽しみ、親しむという、新しい価値観、真の豊かさが問われている感じがします。

玉置◆日本人は雪国指向があると思います。うまく雪国信心を利用していくことがたいせつかと思っています。最近、雪は恵みなんだという恵雪ともいわれます。これからは、機械力ではなく住民主導になっていく時代、すなわち克雪、恵雪がいえる時代をつくっていかなくてはなりません。雪国としての都市像をつくり、中部縦貫自動車道による中部の表玄関としての景観づくりやリゾート事業をすすめていくなかで、勝山の水や山、文化歴史を生かしたまちづくりをつくっていく必要があると考えています。

山田◆過疎と過密の共通点として「心の過疎」があげられます。心を豊かにするにはどうすればよいのかといえば「語らう」ということです。先ほど述べた、たった一つというのは「語らい」なのです。いくら立派なリゾートやホテルができてまちが輝いても、自分自身に語らわなければどうしようもないのです。語らいを、別に言い換えると、いっしょにいて楽しいという関係です。これさえあればいいのです。みなさんはどうでしょうか。

山内◆「積雪で良くも悪くもなる人情」。これが今勝山の置かれている立場だと思えます。そこで、私は家の前の除雪には、お隣り同士一メートルの重なり合いを提案したいと思っています。このことによって、雪の温かみ、心の温かみが生まれていくと思います。家庭教育としても、子どもたちにとんだん除雪の経験をさせていくこともたいじです。

筒井◆いろいろご意見が出ました。最後になります。一言ずつお願いします。和田◆これからの雪国のすすむ道は、みんなで未来を語り、一人ひとりが楽し

く満たされるものだと思います。もう一つは、地域の人々の心の温かきにあると思います。玉置◆雪のため、町から若者が出ていくというのは口実。働く場がないなどの現実を、雪にすり替えてはいけないと思います。山田◆二月に「響魂の時代」をテーマにイベントを行います。我慢することを卒業したいという思いで、じっくり語り合いたいと思っています。

山内◆このシンポジウムを通じて、とても雪が愛（いと）しくなってきました。筒井◆最後に山内さんがいわれた雪が愛しくなった、そのことばに尽きる感じがします。

おわりに、雪と相向かっていられる勝山市が雪国文化の発信基地として確立され、発展されることを心から祈ります。（約一時間半のパネル討論を要約しました。）

雪の利点については「水資源の確保」とか「雪を利用したところ」「冷たい、重い」などマイナスイメージの一言に尽きる」という意見もありました。

雪の問題点では、やはり高齢者住宅の雪対策が問題となります。市では、屋根雪下ろしや融雪工事に助成しているとのことですが、和田◆雪問題は地方、地

平成五年成人式

誓いも新たに561人

平成五年成人式が、一月十五日、市民会館大ホールで行われ、社会人としての旅立ちを祝いました。

今年の新成人は男性二百十二人、女性二百八人の計四百二十人。さらに学生などの地元出身者を含めると五百六十一人が対象となりました。市内の繊維会社で学ぶ中国技術研修生の劉秀娟ら四人も参加しました。

式では、今井市長や廣田市議会議長からお祝いや激励の言葉があり、新成人代表の秦匡稔さんから「二度とない人生を力いっぱい生き抜きたい」と誓いのことばを述べられました。

二十歳の作文朗読では、山内義子さん(長山町一)が福祉問題について発表。最後に中学校時代の恩師からビデオメッセージがあり、

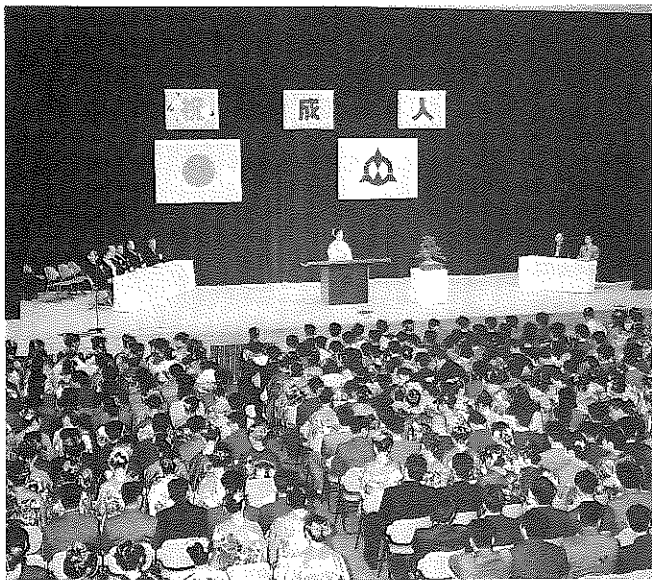

▲華やかにデビュー(成人式会場で)

久しぶりの対面にあちこちで歓声が上がっていました。

新成人にインタビュー

成人式会場で、新成人に一言インタビューを行いました。

- ①二十歳の抱負?
- ②市政に対して、意見・要望は?
- ③宝くじで百万円当たったら、あなたは何に使いますか?



宇佐美宣子さん
=旭町2、学生

- ①残る学生生活に本腰を入りたい。
- ②まちのイメージが明るくなるよう、活性化に努めてください。
- ③まず、貯金。それからゆっくり使い道を考えます。



栃木ゆかりさん
=栄町3、海上自衛隊海士長

- ①自分に任されたことに責任を持って、精いっぱいがんばりたいです。
- ②若者の遊ぶ場所を提供してほしい。
- ③車を買います。



竹原正幸さん
=片瀬、学生

- ①何事にも責任を持ってがんばりたい。
- ②若者の楽しめるリゾート地を目指してほしい。
- ③今持っている車をチューンアップ(改造)する。

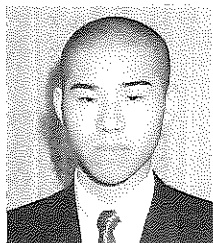

萩原観宏さん
=平泉寺、学生

- ①大人としての自覚、責任感を持って行動したい。
- ②勝山の自慢できる自然をたいせつにしてほしい。
- ③車を買いたい。

限りない未来に夢と希望を



勝山市長
今井三右衛門

ご成人おめでとうござい
ます。前途洋々たる希望を
もって立派に社会人の仲間
入りをされました。

勝山市は、二十一世紀を
展望した第三次総合振興計
画を策定し「だれもが住み
たくなるまち」、すなわち
若い人が安心して定住でき
る魅力あるまちづくりの実
現に向け、市民一丸となっ
てがんばっています。

そうした中、若い皆さん

の情熱や英知、先見性、エ
ネルギッシュな行動力が現
在の勝山市に蓄積されつつ
あります。

今年の新成人は、昨年に
比べ九十七人増加し、増加
率は県下七市でトップだそ
うです。また、中学卒業時
人数より三十一人増えてお
り、これは就職などで転入
し、地元に着している何
よりの証拠であります。

皆さんが、すばらしい明
日の勝山を築く原動力となっ
ていただけるものと確信し
ています。限りない未来に
大きな夢と希望を持って、
すばらしい人生を築かれま
すことを心からお祈りいた
します。

郷土に高い見識と情熱を



市議会議長
廣田与三次郎

これからは、選挙権も与
えられました。皆さんの若い
エネルギーを持って、輝
かしい二十一世紀を迎えら
れ、皆さんの時代がやって
きます。

そのためには、新しい発
想とすばらしい英知を持っ
て、ご活躍されることを心
からご期待を申し上げます。
勝山市は第三次総合振興
計画に基づき、幾多の大型
プロジェクトに取り組んで

ご成人おめでとうござい
ます。市議会を代表して心
からお祝いを申し上げます。
本日は皆さんにとって立
派な成人として、社会への
出発式といっても過言では
ありません。

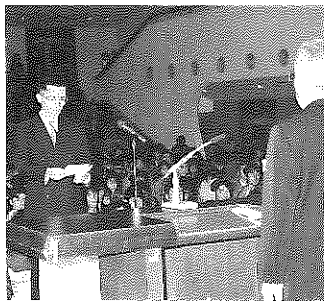

誓いのことば

秦 匡稔さん
=東野

本日、私たちのために成人式を挙行くださいまして、誠にありがとうございます。成人として、今まで以上に責任ある行動に努め、皆さんから大きな期待がかけられていることを忘れてはなりません。私たちには、限りのない可能性に満ちた人生が開かれています。この人生をどう歩むかは、私たち一人ひ

とりが決めなければなりません。自分の行動に責任を持ち、これからの勝山を担う青年として、ふるさと勝山の発展に尽くすことこそが私たちに課せられた責任だと思えます。皆さまがたの厳しい指導をいただき、二度とないこの人生を精いっぱい生き抜いていくことを固く誓います。

①選挙やお酒など、今まで認められなかったいろんなことをやりたい。



前野和則さん
=郡町2、学生

①自分の行動に責任と自信を持っていきたい。
②リゾートにこだわらず、勝山のいいところを伸ばしていただきたい。
③旅行がしたいです。余ったら貯金します。



石塚直美さん
=薬師神谷、学生

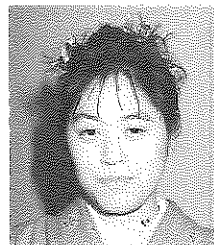

下牧恵美さん
=細野口、学生

②家族連れでくつろげる場所をどんどん提供してほしい。
③全額貯金します。



大山口孝子さん
=木根橋、学生

②他のまちから見ても魅力あるまちにしてほしい。
③車のローンにあてる。



近藤明齊さん
=伊知地、団体職員

①いろんな面で大人として自覚を持ちたい。
②活気のあるまちのためにがんばってほしい。
③車を買います。

①自分の能力を伸ばせるよう努力します。
②レジャー施設をつくってほしい。
③半分は貯金。残りは、ショッピングや遊ぶお金に使います。



佐々木久枝さん
=下荒井、家事手伝い

①これからは、大人として責任ある行動を取らなければならぬと思います。
②若い人が気楽に利用できるような場所があればまちが発展すると思います。
③貯金します。

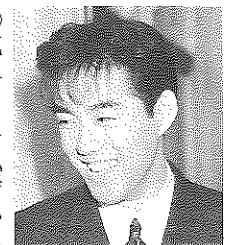

光真坊忠信さん
=北西侯、学生

①成人として恥ずかしくないような行動をとってきたい。
②なるべく無駄なものをつくらぬでほしい。
③貯金します。

勝山の将来を築いていく青年たち。これからも、若者のエネルギーな行動、情熱をどんどんぶつけていってほしいと思います。今後の活躍を期待しています。

いる最中でございます。どうか新成人の皆さん、できるかぎり郷土に定着していただき、ますますのご研さんを積み、高い見識と情熱を持って郷土勝山市発展のために貢献くださいますことを心から念願しております。

激励のことば

青年団体連絡会会長

川端和浩さん

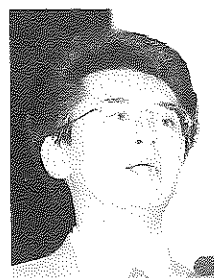

ない問題は、皆さんの周りにおられるかたに相談し解決されてきたことと思います。これからも、友人、親子関係を大事にしていきたいと思えます。

社会に出たら節度ある行動をとっていただきたいと思えます。二十歳になると、一人前の人間として見られます。人からうしろ指をさされるような行動や他人に迷惑をかけるような行動はしないでください。次に、友人や同僚、両親をたいせつにしてください。今までも、自分で解決でき



市・県民税 / 所得税

申告期間は **2月16日～3月15日**

常設相談所は市民会館3階

表1 市・県民税の納税相談日

月 日	地区名	会 場
2月23日(火)	遅羽地区	遅羽農村環境改善センター
2月24日(水)	村岡地区	村 岡 公 民 館
2月25日(木)	鹿谷地区	鹿 谷 公 民 館
2月26日(金)	猪野瀬地区	猪 野 瀬 公 民 館
3月1日(月)	平泉寺地区	平 泉 寺 公 民 館
3月2日(火)	荒土地地区	荒 土 公 民 館
3月3日(水)	北郷地区	北 郷 公 民 館
3月4日(木)	野向地区	野 向 公 民 館
3月5日(金)	北谷地区	北 谷 公 民 館
2月16日(火) ↓ 3月15日(月)	勝山地区	市 民 会 館 3 階 第 1 会 議 室

相談時間：午前9時から午後4時30分まで

市・県民税についての問い合わせは、税務課市民税係(☎88-1111内線243、244番)へ。

市 県 民 税

申告をしなればならない人

- ① 平成五年一月一日現在、市内に住所のある人で、次に該当する人。
- ② 所得税の申告をしなかった人。

● 給与所得者は、通常申告する必要はありませんが、次の人は申告が必要です。
● 勤務先から市役所へ給与支払報告書が提出されていない人。
● 給与所得のほかに、地代、家賃、原稿料、退職

金があった人。

- 雑損控除や医療控除を受けた人。
- 雑損控除や医療控除を受けたい人。

申告を忘れると不利です

もし、申告を忘れたり、申告書に必要な事項が記入されていないと、所得控除や各種控除を受けられずに税

額が決まります。該当する人は、忘れずに申告しましょう。

納税相談をご利用ください

市では、皆さんに正しい申告をしていただくために、常設相談所と各地区で納税相談所を開設します。常設相談所は、市民会館3階です。各地区への巡回相談は、表一のとおりです。

必要なものは、

- 申告書用紙
- 印鑑
- 生命保険や医療費などの領収書
- 年金受給者はおよび給与所得者は源泉徴収票

表2 国税関係の納税相談

種 目	会 場	月 日
平成4年分申告所得相談	市民会館3階第1会議室	2月16日(火) ↓ 3月15日(月)
農業所得	J A かつやま(滝波町5丁目)	2月17日(水) 2月18日(木) 2月22日(月)
営業所得	市民会館展示ホ	2月22日(月) ↓ 2月26日(金)
贈与税	大野税務署	2月16日(火) ↓ 3月15日(月)

相談時間：午前9時から午後4時30分まで

所 得 税 国 税

確定申告が必要な人

次の人は、所得税の確定申告をしてください。

- ① 事業をしている人、地代や家賃収入のある人、土地や建物を持った人で、平成四年中の所得合計額が基礎控除、扶養控除などの所得控除の合計額を

② 超えるとき。サラリーマンで、給与の年収が一、五〇〇万円を超える人。二カ所以上から給与を受けている人。給与以外の所得金額が年二〇万円を超す人。

③ 給与所得者で雑損控除や医療控除、住宅所得等特別控除などの適用がある人は、確定申告をすれば税金の還付を受けられます。

国税の納税相談日は表二のとおりです。くわしくは大野税務署(☎66-2180)へ。

九頭竜テラル高原

奥越リゾートの 新名称

奥越高原リゾート構想推進協議会(会長・宮永雅俊 県民生活部長)は、一月二十日、これまでの構想を「奥越高原」から「九頭竜テラル高原」と改称。併せて、シンボルマークが作成



九頭竜テラル高原

▲全国へ発信、新名とシンボルマーク

されました。全国へ向けて奥越のリゾートを発信していくために、今回CI事業(企業理念)が導入されました。

新しいネーミングの九頭竜とは、全国的に知られる九頭竜川からとり、テラルはテラ(地球、大地)というラテン語の派生語で、「地球に優しい」という意味が込められています。

マークは、九頭竜のKをモチーフに竜と円(地球)をデザイン。伸びやかさと躍動感、調和を表現しています。色彩は深いブルーとグリーンの色です。今後、PR用のパンフレットやポスターに広く活用されます。

第三セクター

勝山高原開発

株式会社と改名

昨年十二月二十五日、株主総会が開かれ、次のように商号と役員が変更されました。

(旧) 法恩寺山リゾート開発(株)
代表取締役社長 降旗 毅
(新) 勝山高原開発(株)
代表取締役社長 原田雅弘
(東急不動産(株)常務取締役 関西支社長)

勝山で「一日財務局」

財務行政相談コーナーも

北陸財務局、福井財務事務所による財務行政懇話会(一日財務局)が開催されます。併せて、国有地払い下げに関する相談所も開設されます。お気軽にご相談ください。

【一日財務局】
日 時▽二月二十四日(水)
午後一時三十分から

場 所▽教育福祉会館
内容▽講演「我が国財政・経済の現状と課題」

講師 北陸財務局長 中曽根 浩さん

固定資産課税台帳縦覧のお知らせ

- 縦覧期間 3月1日(月)から3月22日(月) 午前8時30分から午後5時
- 縦覧場所 市役所税務課

くわしくは税務課固定資産税係

☎88-1111 内線245・246

【財務行政相談コーナー】

日 時▽二月二十四日(水) 午前十時三十分から 午後三十分

場 所▽教育福祉会館一階(相談内容)個人の敷地内に元の農道や水路敷が取り込まれている場合の国有地払い下げに関すること。金融・証券・保険に関する苦情や相談などを受けます。

くわしくは福井財務事務所(☎0776-2518230)若しくは市総務課(☎88-1111代)へ。

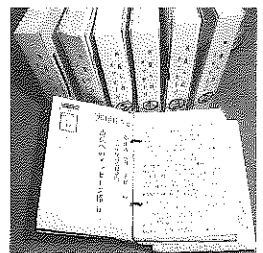

Q 図書館の開館時間を延長してほしい。休館日も少なくしてほしい。

(20歳女性ほか)

A 当市の図書館は、他と比べ、開館時間を長くしています。当面は、現在の時間帯でのご利用をお願いします。平日は、午前十時から午後六時三十分まで、土・日曜日は、午前十時から午後五時までです。

休館日については、多くの職場が週休二日制の流れにある中、図書館は週休一日制をとっています。ご理解願います。

Q 市役所に行政相談室を設置してほしい。休日でも諸証明書を発行してほしい。

(39歳男性)

A 常設の行政相談室はありませんが、毎月第三水曜日、午前十時から教育福祉会館で行政相談所を開設しています。

そのほか各公民館で巡回相談を行っています。総務庁管轄の行政相談委

市長へのメッセージから③

今年度の「市長へのメッセージ」の中から、一部を「Q&A」で紹介しています。

員二人が相談を受けています。毎日の暮らしの中で、市、市の仕事に対し、苦情や要望のあるかたは、お気軽にご相談ください。

住民票や納税・所得課税・資産評価証明書発行は、事前に「電話予約」していただければ、休日でも発行しています。戸籍謄抄本は、郵便請求をご利用ください。電話は(☎88-1111代)

童謡の 流れるまち

ミュージック
サイレン設置

皆さんから要望の多かった「ミュージックサイレン」を、今年一月、市役所屋上に設置しました。

現在、午後五時に童謡「夕焼け小焼け」を流しています。近く午前六時と午後九時の一日三回にしてください。ご意見をお聞かせください。



▲検診で安心

新しい年を迎え、今年も家族そろって健康でありたいものです。
ある日突然、一家の大黒柱が倒れるようなことがあってはたいへんです。
四十歳代の働き盛りの年

成人病 特集

あなたが狙われ^{ねら}ています

予防は、日ごろの健康チェック

代に入ると、成人病と呼ばれる脳卒中やガン、心臓病などにかかる人が急増しているのが現実です。
年齢を重ねるごとに、何らかの病気にかかることはやむを得ません。いかにし

て発病を遅らせ、健康で長生きしていくかがたいせつです。
当市の成人病の実態をみながら、その予防についても考えてみましょう。

代に入ると、成人病と呼ばれる脳卒中やガン、心臓病などにかかる人が急増しているのが現実です。
年齢を重ねるごとに、何らかの病気にかかることはやむを得ません。いかにし

急増する高脂血症

動脈硬化の警戒信号

当市では、十人に四人までが成人病で亡くなっています。四十歳代になると、その倍の八人にのぼります。心筋梗塞や脳卒中などは、高血圧、コレステロールによる動脈硬化が大きな要因となっています。

成人病検診でも、この高脂血症(疑い)が急増しています。四年前は、受診者の内一二%だったのが、平成四年では三四%に膨れ上がっています。(グラフ1)

動脈硬化がすすむまで自覚症状がないため、日ごろの定期検診でチェックしていく必要があります。
市では、高脂血症の増加に伴い、検診のほかに「高脂血症教室」を開催しています。皆さんも、一度自分の血管の状態をチェックしましょう。

グラフ1 検診での異常発見率

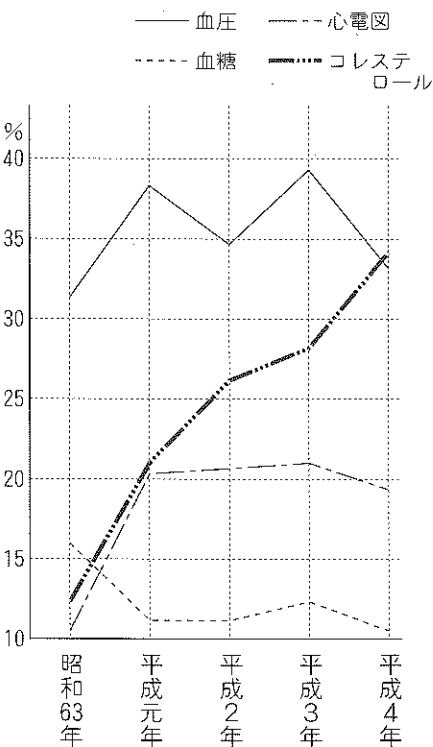

参照)

コレステロールって?

動物性脂肪の一種です。体内のコレステロールは、ほぼ三分の二は肝臓で合成され、残りの三分の一は食物から摂取されます。臓器の膜の保持に重要な働きをし、特に血管壁や赤血球の保護に欠くことができないものです。

しかし、血管壁に多量に沈着すると動脈硬化の原因となり、心筋梗塞や脳梗塞を引き起こしやすくなります。コレステロール値を下げるには、リノール酸などを多く含む植物油や緑黄色野菜、海藻類を摂ることが大切です。

四十歳になったら まず、成人病検診

市では、成人病予防の切り札となる「成人病検診」を精力的に実施しています。健康診査の流れは、左記のとおりです。

ない人も提出してください。三十九歳以下の人で、検診を希望される人は、直接保健衛生課まで申し込んでください。

二月中に

健康調査票を配布

毎年、市内の四十歳以上の人を対象に健康調査（検診申込書）を実施しています。二月中に、各家庭に調査票を配布しますので、どの検診を受けたか記入してください。検診を希望し

八割強が要注意

平成四年は、職場などで検診が受けられない約二十九百人が受診しました。検診で、要医療・要指導の注意を受けた人は、全体の八五%にあたる約二千四百人になっています。心筋梗塞や脳梗塞の原因

成人病検診のご相談は保健衛生課（☎88-1111）へ。

となる高コレステロールにはじゅうぶんな警戒が必要です。

健康診査の流れ

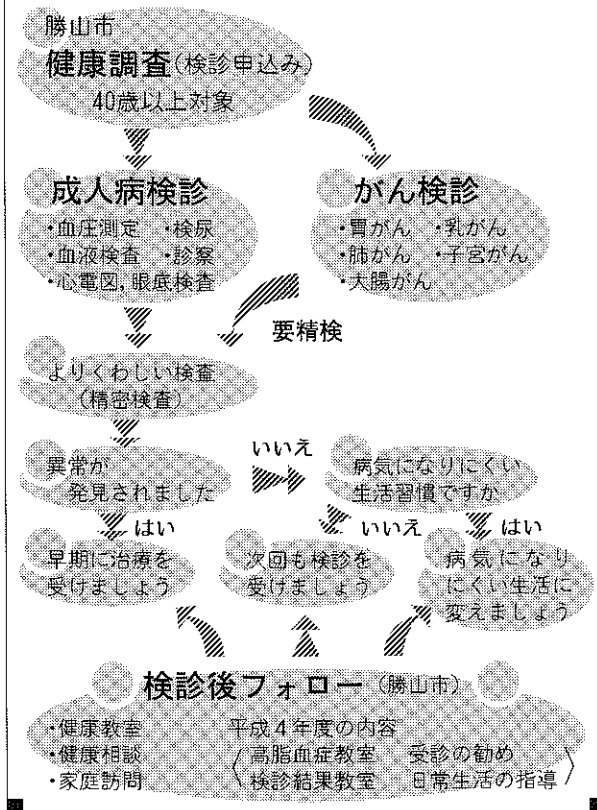

健康調査 (検診申込み) 40歳以上対象

成人病検診
 ・血圧測定・検尿
 ・血液検査・診察
 ・心電図、眼底検査

がん検診
 ・胃がん・乳がん
 ・肺がん・子宮がん
 ・大腸がん

要精検
 よりくわしい検査 (精密検査)

異常が発見されました

はい 早期に治療を受けましょう

いいえ 次回も検診を受けましょう

病気になるにくい生活習慣ですか

はい 病気になるにくい生活に変えましょう

検診後フォロー (勝山市)
 ・健康教室
 ・健康相談
 ・家庭訪問

平成4年度の内容
 高脂血症教室 受診の初め
 検診結果教室 日常生活の指導

AIDS/エイズ

正しい知識があれば安心

エイズ(AIDS・後天性免疫不全症候群)に対する不安が高まっています。WHO(世界保健機構)では、西暦2,000年には感染者が世界で4,000万人に達すると予測しています。

エイズの死亡率は、確かに高いのですが、むやみに恐れる必要はありません。エイズの正体を正しい知識で、正しくとらえ、正しく対処していけば、じゅうぶん予防できる病気です。

エイズってどんな病気?
 「ヒト免疫不全ウイルス」によって引き起こされる感染症です。体内を病気から守っている免疫力を破壊してしまう病気です。

感染経路は?
 ウイルスの感染力は弱く、普通の生活の中でうつる心配はありません。感染経路には、
 ① 性行為感染 最も多い感染のしかたです。ウイルスは主に血液や精液に多く含まれます。感染の確率は、
 ○・1%から1%ですが、一回の性行為で感染することもあります。
 ② 血液媒介感染 我が国では、献血血液や血液製剤で感染することはありません。
 ③ 母子感染 感染している母親が妊娠中や出産時に赤ちゃんに感染させることもあります。

検査を受けるには?
 県内の保健所や医療機関で、エイズウイルスの抗体検査を行っているところもあります。一般の血液検査

症状は?
 感染すると平均六〜八週間後に、血液中にウイルス(HIV)が検出されます。それまで大多数の感染者に症状が出ません。この無症状期は、数カ月から何年にもわたることがあります。そのうちに、免疫力が落ちているような症状が出てきます。主に発熱、下痢、寝汗、けん怠感、リンパ節の腫れ、体重の減少などです。こうした状態をエイズ関連症候群といえます。

さらに進行してエイズの状態になると、カリニ肺炎やカンジダ症、カボジ肉腫といった症状があらわれま

では、本人の了解なしに抗体検査をすることはありません。献血では、輸血を受ける人を守るために検査をしています。献血した人には、結果を教えていません。適切な処置でプライバシー保護に注意が払われていますので、ご相談ください。

エイズから身を守るには?
 ① 不特定多数の相手との性的接触を避けましょう。
 ② 仮に不特定多数の相手との性的接触を持つ場合は、コンドームを使うなど相手の体液に直接触れない工夫をしましょう。
 ③ 万一、かかったかと思ったら、迷わず検査を受けるか診察を受けましょう。

エイズは適切な処置で発病を遅らせることができます。エイズに関するご相談は勝山保健所(☎88-10359)へお早めに。

猪野瀬地区保留地競争入札のお知らせ

受け付けは三月二日まで

市では、現在施行している猪野瀬土地区画整理事業区域内の保留地を競争入札により処分します。

今回処分する保留地は八筆。参加申し込み方法、入札日時などは次のとおりです。

入札参加希望者は、所定の入札参加申込書

(都市建設課にあります)に入札保証金を添えて都市建設課へ申し込んでください。

このように市では、今後も計画的に処分して宅地の供給を図っていきます。くわしくは都市建設課(☎88-1111内線302・305)へ。

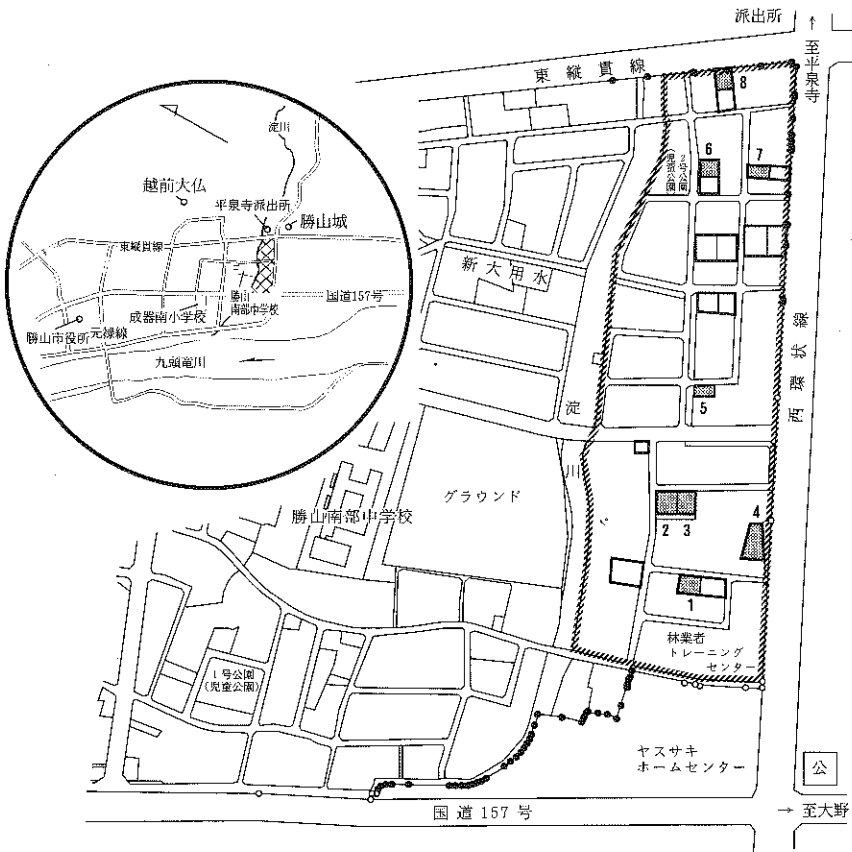

- 入札受け付けは … 平成5年3月2日(火)まで
土・日曜日を除く
- 入札日は …… 平成5年3月3日(水)午前9時
- 入札会場は …… 市役所3階第2・第3会議室

入札する保留地の位置および地積、保証金額

番号	街区番号	地番	地積	保証金額	用途地域
1	68	3-1	437.62㎡	50万円	第二種住居専用
2	69	1-1	351.53㎡	40万円	第二種住居専用
3	69	1-2	351.52㎡	40万円	第二種住居専用
4	69	8	597.63㎡	70万円	住居
5	76	1	201.15㎡	30万円	第一種住居専用
6	80	6-2	347.70㎡	40万円	第一種住居専用
7	81	10	246.00㎡	30万円	住居
8	82	2-1	279.80㎡	30万円	住居

この地域では、上水道、下水道の利用ができます。ただし、上・下水道工事費や受益者負担金などは別途となります。

表1 貸与区分と貸与額

奨学生の区分	通学状況	貸与月額	貸与総額	返済年数
国・公立高等学校	自宅	9,000円	324,000円	7年
	自宅外	14,000円	504,000円	8年
私立高等学校	自宅	21,000円	756,000円	8年
	自宅外	26,000円	936,000円	10年
国・公立専修学校 (高等課程)	自宅	9,000円	216,000円	5年
	自宅外	14,000円	336,000円	7年
国・公立専修学校 (専門課程)	自宅	22,000円	528,000円	8年
	自宅外	28,000円	672,000円	10年
私立専修学校 (高等課程)	自宅	21,000円	504,000円	8年
	自宅外	26,000円	624,000円	9年
私立専修学校 (専門課程)	自宅	30,000円	720,000円	8年
	自宅外	37,000円	888,000円	9年
国・公立 高等専門学校	自宅1~3年	11,000円	自宅	10年
	自宅外1~3年	13,000円	924,000円	
	自宅4~5年	22,000円	自宅外	8年
	自宅外4~5年	28,000円	1,140,000円	
国・公立大学 (短大含む)	自宅	22,000円	大1,056,000円 短 528,000円	8年
	自宅外	28,000円	大1,344,000円 短 672,000円	9年 10年
私立大学	自宅	31,000円	1,488,000円	10年
	自宅外	41,000円	1,968,000円	10年
私立短期大学	自宅	30,000円	720,000円	8年
	自宅外	37,000円	888,000円	9年
大学院(修士課程)		65,000円	1,560,000円	8年
大学院(博士課程)		75,000円	3,600,000円	10年

表2 割賦金の年額

貸与を受けた奨学金の額	割賦金の年額
40万円以下	5万円
40万円を超え70万円以下	7万円
70万円を超え100万円以下	10万円
100万円を超え150万円以下	15万円
150万円を超え250万円以下	20万円
250万円を超えるもの	36万円

育英資金のご案内

3月1日から受付開始

教育委員会では、平成五年度の育英資金貸与奨学生を、次のとおり募集します。

受付期間は三月一日から三月十九日までです。

【応募資格】

- ①、市内に住む人の子弟。
- ②、今春高校や大学に進学する人。若しくは、在学中の人で向学心に燃え、学業が良好でありながら、経済的理由で就学が困難な人。
- ③、ほかの奨学資金を受けていない人。

【貸与区分と貸与額】

左記表一のとおりです。

【返済方法】

おむね十年以内の割賦返済。無利子。

返済額の目安は、表二を参照ください。

【受付期間】

三月一日(月)から三月十九日(金)まで。

※特例として、年度途中、病気や災害などで家計が困窮し就学が困難となった場合は、九月ごろに再度受け付けします。

【申込先】

教育委員会庶務課(教育福祉会館二階)

【法定基準】

日本育英会基準に準じます。

【所得制限】

貸与には所得制限があり、家族構成などによって制限額が異なります。教育委員会庶務課(☎88-111111内線462)までお問い合わせください。

国民年金だより

第三号被保険者について

正しい理解を

国民年金の第三号被保険者とは、サラリーマンのご主人に扶養されている奥さんが、市役所に届け出て、はじめて該当することになります。

届け出をしないままで、二年を経過した期間については、国民年金の保険料を納めた期間とならず、将来年金が受けられないこともあります。

第三号被保険者の保険料は、ご主人の加入する厚生年金保険や共済年金がまとめて負担しますので、奥さん自身が保険料を納める必要はありません。

ただし、第三号被保険者について、何もせずに「届け出は会社がしてくれる」とか「保険料は、主人の給料から天引きされる」など、誤解されている人がいるようです。決してそうではありません。

第三号被保険者に該当したときの届け出は、奥さん自身がするものであり、また保険料は、厚生年金保険や共済年金の制度全体として負担されるのです。

さらに、第三号被保険者の届け出後に、ご主人が転職したり、奥さん自身が就職したときは、市役所へ届け出が必要です。

女性の年金にとって、第三号被保険者は、大いに関係があるものです。正しく理解しましょう。

問い合わせは市民課年金係(☎88-111111内線254)へ。

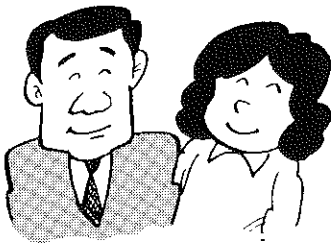

第6次日中友好訪中団 団員を募集します

申し込みは3月末日までに

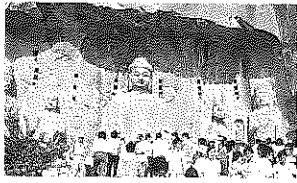

訪問都市●北京・洛陽・西安・上海。
 期間●5月上旬から7泊8日
 募集人員●一般市民12人
 金額●1人28万円(一部助成あり)
 申込先●勝山市日中友好協会
 事務局企画開発課内
 (☎88-1111代)

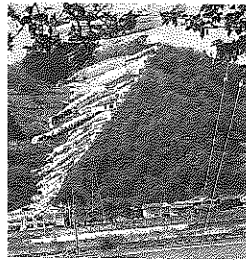

▲昨年の鯉のぼり事業

使わなくなった鯉のぼりを再び大空に
 市民から募集します
 市では、今年も「鯉のぼり事業」を実施します。九頭竜川の川幅いっぱい鯉のぼりをあげ、子どもたちの健やかな成長を祈ります。

なくなった鯉のぼりがありましたら、ご連絡ください。
 《連絡先》
 商工観光課(☎88-1111内線272)

市の入札

参加申請

受け付けは三月十九日まで
 市の入札参加資格申請(五・六年度分)を次のとおり受け付けています。
 市が発注する事業・工事・資材・物品納入などに入札指名を希望する事業者は、忘れずに申請してください。申請がないと市の発注指

第10回市民綱引き大会

(兼団体予選)

出場チーム募集

日時●三月七日(日)
 午前九時から
 場所●勤労青少年体育センター

部門

地区対抗の部(男・女)
 職域の部(男・女)

構成●監督一人、マネージャー一人、選手八人、交代要員二人の計十二人

体重制限●男子正選手八人の合計体重六百kg以内。
 女子は、四百八十kg以内。

参加料●無料
 申込先●三月二十二日(月)までに体育課(☎88-1111内線491)へ。

ふれあいパーティー

ポウリング大会

日時●三月六日(土)
 午後六時三十分から
 場所●勝山ポウル
 定員●十八歳以上の独身男女各三十人。
 参加費●五百円
 申込先●二月二十六日(金)までに農務課(☎88-1111代)若しくはJAかつやま(☎88-1133)へ。

勝山理容組合 連休実施に ついて

勝山理容組合(中村秀弘代表)では、今年三月から「定休日」を次のとおりとしました。

《定休日》
 毎週月曜日
 第一月曜日・火曜日(連休)
 第三日曜日・月曜日(連休)
 問合せは勝山理容組合(☎87-0100中村宅)へ。

旧大用水(水路)断水のお知らせ

二月二十二日～四月十日

猪野瀬土地区画整理事業による工事のため、旧大用水が断水となります。(北市から下流)断水の期間は、二月二十二日(月)から四月十日(土)までです。
 問い合わせは都市建設課(☎88-1111代)

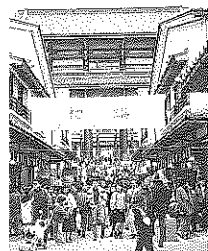

市民 投句

(敬称略)

- 初詣賽銭はずむ病みあがり
- 元旦の顔になつてゐる大師山
- 手を合わせ幸せいっばい顔と顔
- 三が日大仏様も恵美寿顔
- 初詣郷土を肥やす清大寺
- 生かされし大仏ご縁に初詣
- 大仏も参拝客に上機嫌
- 清大寺願ひ新たに初詣
- 初詣で叶えてほしいことばかり
- 三が日大仏様も恵比須顔
- 清大寺人垣歩む初詣
- 投げた賽銭肩に当たる人の山
- 初詣で願ひ託して生き生きと
- 大仏に願ひ託した初詣
- 不況風吹つ飛ぶすような初詣
- 願ひ事心にいっばい初詣
- 大仏へ初詣する人続き新たな年の幸せ祈る

(題は、一月号表紙から。毎月二十日締め切り)

西野はじめ●栄町三

鳥山せつ子●旭町一

宇佐美春子●東瀬羽口

田上滋良●郡町二

竹原文夫●片瀬

永井はる●昭和町一

丹後胆詳●田名部

中村範子●本町二

笠松定子●本町一

牧野信弥●栄町三

立平尚平●昭和町三

長谷川鹿雄●昭和町三

土谷花子●本町四

森景かつゑ●元町二

岩谷紀子●沢町一

佐々木弥太郎●木根橋

佐々木弥太郎●木根橋



左から、柳原雅子さん、小林位江さん、柳原美幸さん

青春ing <73>

三味線に初挑戦

小林位江(13) 沢町二
柳原美幸(13) 沢町一

二月の最終土曜、日曜日に行われる太鼓と炎の祭「勝山左義長まつり」。

毎年、観光協会などで左義長ばやしを守ってこのと、市民対象の「おはやし講習会」が開かれています。

現在、四十人が参加していますが、中学生は小林さんら三人。

三人は、小学校から大の仲良し。毎年、地区のやぐらで太鼓をたたいていた三

柳原雅子(13) 沢町二
(勝山中部中一年)

人が、両親のすすめで初めて三味線に挑戦しています。「指使いが難しく、なかなか上手に弾けません。でも、子どもから大人まで楽しめる左義長まつりは大好き」と、まつり本番を楽しみに待っています。

このように勝山の伝統芸能が、子どもたちや若者たちに、立派に受け継がれています。

前進座ファミリー劇場 子どものための創作歌舞伎



第1部 カブキの楽しさ
第2部 牛若丸

- 日時 3月23日(火) 午後6時30分開演
- 会場 市民会館大ホール
- 入場料 指定席 3,000円
自由席 2,500円(当日 2,800円)
- 発売所 教育委員会生涯学習課 市立図書館
市民会館 勝山サンプラザ

主催:「歌舞伎」実行委員会 共催:教育委員会
問合せは教育委員会生涯学習課(☎88-1111代)

電話の親切・移転手続き
お早めに
NTTからのお知らせ

三月、四月は就職、転勤などで電話の新設・移転の申し込みが特に多くなります。手続き・工事もたいへん混み合います。

引越しなどの日程が決まったら、早めに手続きされるようおすすめします。

- 電話の新設の申込先
各支店、営業所の窓口
- 電話の移転
局番なしの116番

市内企業の求人情報

(1月19日現在)

No.	職種	求人数	年齢	賃金	事業所・勤務地
1	店員	共用 20人	18~45	180,000円 ~250,000	(株)豊栄観光 昭和町1丁目
2	製造工	女2人	16~50	120,000 ~140,000	黒田滝波2丁目
3	織機オペレーター	男3人	18~45	130,000 ~180,000	(株)イナ 荒土町伊波
4	販売員	女2人	18~45	130,000 ~150,000	(株)ヤササキ 元町1丁目
5	織布工	不問 2人	25~55	174,000 ~228,000	(株)カサ 北郷町森川
6	織布・準備工	男5人	25歳以上	220,000 ~270,000	勝山松文織維サービス(株) 旭町1丁目
7	縫製	女10人	18~40	115,000 ~130,000	(有)ベルモード 荒土町堀名中清水
8	塗装工	男2人	18~35	150,000 ~200,000	(有)フジマ 元町1丁目
9	織物検査	女2人	50歳以下	125,000 ~150,000	鹿谷織維(株) 鹿谷町本郷
10	縫製工	女3人	16~55	110,000 ~135,000	(有)笠川 勝司産業高

くわしくはハローワーク勝山(☎88-1286)若しくは商工観光課(☎88-1111・内線272番)へ。

生活不用品情報

■譲ります(提供品)

婦人用皮コート、農業用モーター、足踏みミシン、腰かけ、ガラステーブル、木製机、冷風除湿機、本棚、エレクトーン、二人乗り用乳母車、コンビラック、日本人形、シルバーゴム編み機、ベッドメリー、サッカー靴(二二センチ)、三々四歳女兒自転車、物干しペラ、編み機、自転車、衣類乾燥機、鷹のはく製(ガラスケース付き)

■譲ってください(希望品)

ピアノ、まきストロブ、トランペット、卓球台、手押し車、電子ピアノ、一六インチ男児自転車、子ども三輪車、乳母車、ワープロ、ベビーカー、自転車、子供用スキー靴(二二センチ)、テレビ、テープレコーダー、ソファ、チャイルドシート、ダブルベット

問合せは、消費者センター(企画開発課内)☎88-1111
11内線237)



フクジュソウ

市民カレンダー

2/17(水) ~ 3/16(火)

人口の動き

(1月1日現在の住民基本台帳による)

男	14,614人	前月比(+11人)
女	15,565人	前月比(-7人)
計	30,179人	前月比(+4人)
	7,765世帯	前月比(+0)

発行 福井県勝山市 編集 秘書広報課 住所 千九一 福井県勝山市元町一丁目一〇一 (〇七七九) 八八一二二(代)

17水	心配ごと相談 10:00~15:00 教育福祉会館 人権・行政・交通事故相談 10:00~15:00 教育福祉会館 社会保険相談 10:00~15:00 勝山商工会館	7日	田 平泉医院 ☎88-0024 GS 勝山商事(滝波) 酒井商店(元町) 笹木石油(長山) コンサート by 下中商会「子どものうた 大人のうた」 のはらうたを中心に 10:30~12:00 市立図書館
18木	機能訓練事業 13:30~15:00 教育福祉会館		
19金	結婚相談 10:00~15:00 教育福祉会館	8月	
20土	市役所土曜閉庁 市指定民俗文化財「北山の観音さまのおすすめ」 冬季県民体育大会 雁が原スキー場 (~21日)	9火	
21日	田 西野産婦人科医院 ☎87-1661 GS 大勝(滝波) 酒井商店(伊波) 勝山商事(沢町) 農協(南) 家庭の日「わが家の歴史を語り合い 寒さに負けない体力をつくろう」	10水	心配ごと相談 10:00~12:00 教育福祉会館 巡回行政・人権相談 13:30~16:00 村岡公民館
		11木	機能訓練事業 13:30~15:00 教育福祉会館
22月		12金	美術講演会 19:30~21:00 市立図書館 「北の庄城下と絵師たちの周辺」 講師 県立美術館 学芸課長 松村忠記さん
23火	吉川義夫寄贈・写真展(~28日) 市立図書館	13土	市役所土曜閉庁 アニメ上映 10:30~ 市立図書館 絵本読み聞かせ会「おはなしててこい」14:00~ 市立図書館
24水	心配ごと相談 10:00~12:00 教育福祉会館	14日	田 深谷病院 ☎88-0011 GS 竹内石油(勝山) 勝山商事(小舟渡) 大勝(昭和町) 勝山成器断酒会 13:00~15:00 教育福祉会館 アニメ上映会 10:30~ 市立図書館 第15回バレーボールリーグ戦 海洋センター
25木	機能訓練事業 13:30~15:00 教育福祉会館		勝山市合同読書会 一作者を囲んでー テキスト 増永迪夫著 「カラスの青い羽根」「断崖」 問い合わせ参加申し込みは 市立図書館(☎88-6000)まで
26金	1歳半児健康診査(H3.8月生まれ)13:20~ 教育福祉会館 3歳児健康診査(H2.2月生まれ)13:00~ 勝山保健所	15月	
27土	市役所土曜閉庁 勝山左義長まつり(別途チラシ) アニメ上映会 15:30~ 市立図書館	16火	
28日	田 芳野医院 ☎88-2005 GS 酒井商店(芳野) 農協(北) 大勝(バイパス) 勝山左義長まつり(別途チラシ) アニメ上映会 13:30~ 市立図書館		
3/1月	納期限 固定資産税4期分		
2火			
3水	心配ごと相談 10:00~15:00 教育福祉会館 (弁護士による法律相談併設)		
4木	機能訓練事業 13:30~15:00 教育福祉会館 献血 10:00~15:30 組合マーケット前		
5金	結婚相談 10:00~15:00 教育福祉会館		
6土	市役所土曜閉庁		



▼今冬最初の行事、雪国交流シンポジウム、スノーフェスティバル、年の市が盛大なうちに終了しました。スノーフェスティバルでは雪不足のため、法恩寺山から何と一トントン車一〇〇台分の雪を搬入。まあの通りは一夜にして雪景色に変身。舞台裏の苦労は並大抵のことではなかったようです。▼六年続きの暖冬で、雪不足に泣かされてきた冬のイベント。しかし、いざドカ雪ともなると親雪、和雪といつたら

れそうにもありません。克雪、いや闘雪かも知れません。▼二月二十七日から、いよいよ奥越に春を呼ぶ勝山左義長まつりが始まります。おはやしの練習にも熱気を帯びてきました。集団風邪が各地で猛威をふるっています。じゅうぶんで注意ください。



火災発生の問い合わせ
(テープ 吹き込み) ☎88-5100

田は休日救急当番医 診療時間は午前9時から午後5時までです。問い合わせは、市消防署 ☎88-0400へ。
GSは日曜給油当番