



春を打つ

勝山左義長まつり



広報

# かつやま

'93 3/11

№.448

3

発行 福井県勝山市 編集 秘書広報課  
〒911 福井県勝山市元町1丁目1-1  
TEL0779-88-1111 FAX88-1119



## 炎に舞う 神々たち

28日、午後10時、まつりの最後を飾る「どんど焼き」が弁天河原で行われました。神明神社からの御神火によって13の松飾り（御神体）に火が放たれると、周囲から大きな歓声があがり、集まった大ぜいの人々が今年一年の五穀豊じょうと鎮火を祈りました。



藩政時代から三百数十年の伝統をもつ奇祭、「勝山左義長まつり」が二月二十七日(土)、二十八日(日)、本町などの目抜き通りでにぎやかに行われました。辻々に十二層の左義長櫓(やぐら)が組まれ、町中には軽快な三味線や鉦(かね)と「様よ、花よのネンネ」のおはやしに合わせ左義長太鼓が響き渡りました。今年、左義長まつりは、二日間で約五万五千人(実行委員会調べ)の人でにぎわいました。

## 伝統の中に息づく 子バチ子パワー

28日は各やぐらで子どもばやしコンクールが行われ、14地区の子ども会が参加。大人顔負けの見事なバチさばきを披露しました。



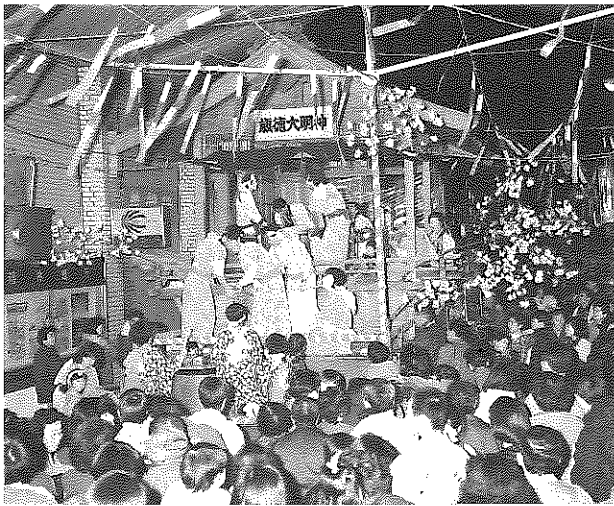

▲夜になるとドット人の波 (本町通り)

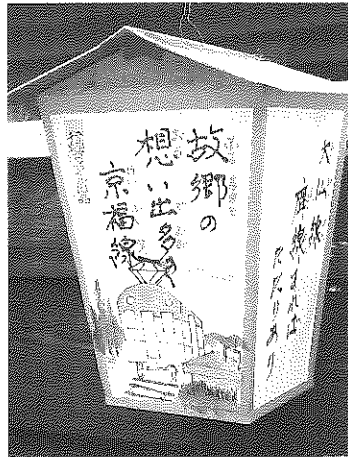

▲思わず苦笑い

軒先々に下げられた世相風刺あんどんには、政財界スキャンダルや京福廃線問題をチクリ。

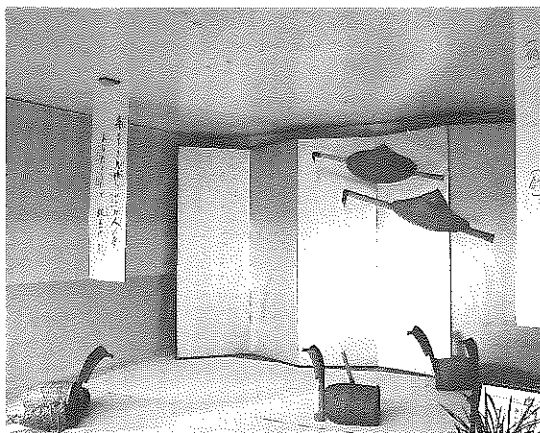

矢負い鴨

あくまで生活用具で表現する“こだわり”が感じられる左義長の名物「作りもの」。写真は、市長賞の上郡区作品。時の鳥となった矢負い鴨を題材に、竹かごやナタ、傘、トビ口で表現しています。

書き流しには (傘)  
「痛ましき矢鳴にかさぬ人の愛 (ナタ) (ナタ) あなたこなたで救出作戦」



▲浮いた、浮いた

恒例となった「左義長踊り」。子どもたちに混じって観客も飛び入り参加。

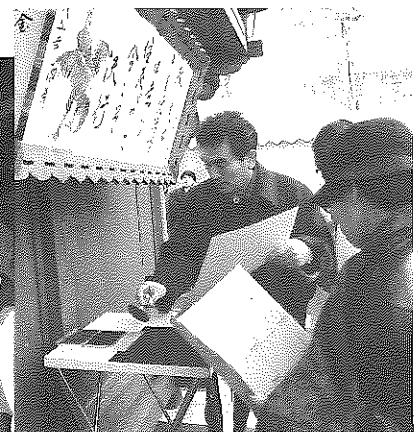

▲まちをたずねてスタンプラリー

観光客も参加して、12地区のやぐらを巡るスタンプラリー。

左義長まつり  
コンクール  
(審査順)

第40回作りものコンクール

- 下長洲 文化協会会長賞、富田 優秀賞、芳野 観光協会会長賞、沢 市議会議長賞、元町二 優秀賞、立川 優秀賞、上郡 市長賞、中後 優秀賞、上袋田 区長会長賞、下袋田 福井新聞社賞、下後 商工会議所会頭賞

第9回行燈コンクール

- 上長洲 優秀賞、下長洲 中日新聞社賞、芳野 優秀賞、沢 観光協会会長賞、元町二 白絹番傘川柳会長賞、立川 市長賞、上郡 文化協会会長賞、上後 優秀賞、中後 優秀賞、上袋田 商工会議所会頭賞、下袋田 市議会議長賞、下後 優秀賞

第23回子どもばやし

- 上長洲・富田 左義長ばやし保存会長賞、下長洲 市長賞、芳野 中日新聞社賞、沢 福井テレビ社賞、長山町 優秀賞、元町二 商工会議所会頭賞、立川 観光協会会長賞、上郡 子供会育成連絡協議会長賞、上後 連合婦人会長賞、中後 区長会長賞、上袋田 青年会議所理事長賞、下袋田 優秀賞、下後 市議会議長賞



▲ 廃線の危機にさらされている京福電鉄勝山～東古市間 写真は終着勝山駅

### 京福電鉄存続に向けて ⑥

# 乗って残そう電車・バス

## 4月から回数券に一部助成

京福電鉄の廃線が打ち出されて一年が経過しました。この間、市や市議会をはじめ各種団体が「乗って残そう電車・バス」をスローガンに、存続運動を展開してきました。

京福電鉄が当初予定していた三月の廃線は避けられたものの、会社側の廃線の意志は固く、四月以降については全く予断を許さない状況にあります。

勝山市など沿線三市町村では、さらに利用者を拡大していくために、回数券購入に対しその一部を協議し、その実施内容などについては、今期三月定例市議会(三月九日開会)にはから

れています。助成制度の詳細については、三月下旬に案内書や次号広報でお知らせしていきます。

### 京都本社へ陳情 会社側は方針変えず

二月十九日、今井市長や廣田市議会議長、永平寺町長、上志比村長の沿線自治体代表と町村議会議長、宮永県民生活部長が、京福電鉄本社で岩田次男社長と懇談。

岩田社長らは、県・沿線自治体のこれまでの取り組みや回数券助成制度に対する理解を示したものの「会社としては廃線し、代替バスを運行させる方針に変わりはない」と述べるにとどまりました。

わしたちの生活にだいいな足となっている京福電車を存続させるには、乗って残していくという基本的な姿勢が求められています。勝山駅で若干利用者が増えてきています。これは皆さんが、何とか残したいという気持ちの表れだと考えます。今後、国、県の指導を得ながら上志比村や永平寺町の沿線自治体と共に、存続へ向けて粘り強く取り組んでいきます。

### 新年度 予算案

## 総額百八十七億円余

二・一%の伸び 三月定例市議会で審議中

### 5年度予算規模

前年度当初比

一般会計	115億6,500万円	(0.4%増)
特別会計	64億4,296万9千円	(7.8%増)
企業会計	6億9,985万5千円	(15.7%減)
合計	187億 782万4千円	(2.1%増)

平成五年度予算概要がまとまり、三月定例市議会で審議されています。

予算規模は、一般会計百十五億六千五百万円(前年度当初比〇・四%増)、特別会計六十四億四千二百九十六万九千円(同七・八%増)、企業会計六億九千九百八十五万五千円(同一・七%減)の総額百八十七億七百八十二万四千円です。

農村部の下水道化を促進していくため、農村集落排水事業特別会計を新設しました。

主な事業では、リゾート開発関連事業や長尾山開発の施設事業計画策定、都市計画街路事業での元町線、元禄線、旭立川線の整備、老人デイサービス事業などがあります。

京福電鉄の利用促進を図るための駐車場整備や回数券の補助制度を新規に設けました。そのほか、国際交流指導員の配置やアスペン音楽祭、ふれあい人口推進事業などがあります。次号の予算特集で、くわしくお知らせします。

## 春の火災予防運動

3月20日～3月26日

点検を重ねて築く“火災ゼロ”

◎勝山市火災予防条例の一部が改正されました。

主な改正点は、火の使用に関する設備、器具への安全装置ならびに火の使用に関する制限などです。特に火を扱う事業所などは、消防署(☎88-0400)へおたずねください。

# 勝山南大橋

## 四月十四日に渡り初め

三年半の歳月と約八億円  
の事業費をかけた勝山南大  
橋が完成。四月十四日に開  
通式が行われます。

勝山南大橋は、平成元年  
九月、大野・勝山両市の営  
農団地を結ぶ広域農道とし  
て着工。九頭竜川をはさむ  
高島地区と遅羽町大袋地区  
が全長二百七十三メートル  
の橋梁で結ばれました。

車道の幅員は六・七メー  
トル、歩道二メートル。朱  
色の欄干に擬宝珠(ぎぼし)  
が付き、欄干の側面には、  
伝統行事「左義長まつり」

大野・勝山広域農道は、  
大野市富島地区を起点とし、

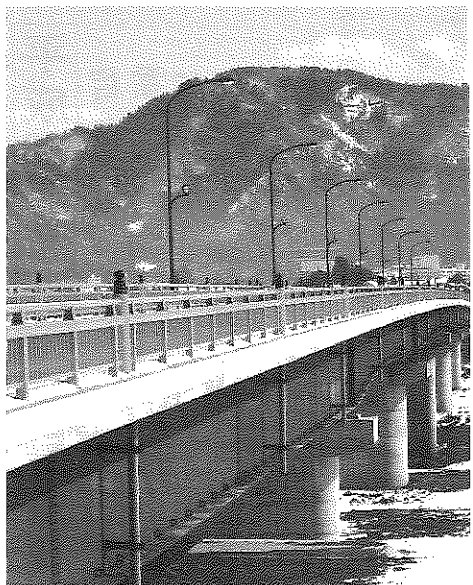

▲勝山の新しい顔「勝山南大橋」

や「メロン・キク」「アラ  
レガコ・鮎」「三室遺跡」  
の透し彫りのパネルがはめ  
こまれています。このよう  
に橋自体が、まちの景観づ  
くりに一役買っています。

四月十四日、午前十時三  
十分から栗田県知事、今井  
勝山市長ら関係者が出席し  
て開通式が行われます。遅  
羽町側の橋詰めで安全祈願  
祭や式典、渡り初めをした  
あと、午後一時から一般通  
行できます。

管内に点在する営農団地を  
結びながら坂東島地区に至  
る総延長二十九キロです。  
内、国道や県道との併用  
部分があり、実際の新設部  
分は十六・九キロとなりま  
す。全線開通は平成十年の  
予定です。

橋梁は、今年開通する  
「勝山南大橋」と平成七年  
完成予定の大野市花房地区  
に架けられる「(仮称)奥  
越九頭竜大橋」の二カ所と  
なっています。

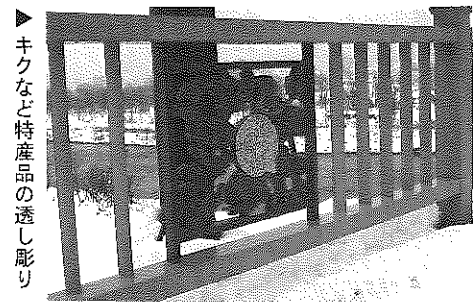

▶キクなど特産品の透し彫り

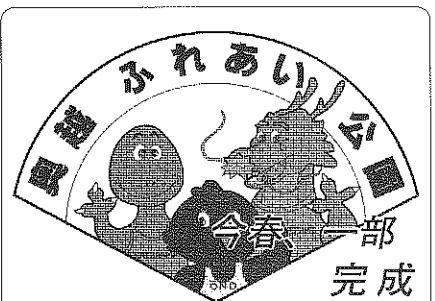

県が平成二年度から大野  
市上篠座で建設している  
「奥越ふれあい公園」が今  
春一部開園します。  
ふれあい公園は、奥越二  
市一村の住民が利用できる  
多目的総合公園です。

大会などが行われます。  
●三月二十日(日)  
午前九時から  
〈植樹祭〉参加者による記  
念植樹を行います。  
〈ゲーム大会〉空き缶積み、  
洗面器お手玉投げなど。  
〈そのほか〉花、木などの  
産地直売会。先着千人のか  
たに花の小鉢ポットが贈ら  
れます。

### 市長への メッセージから ④

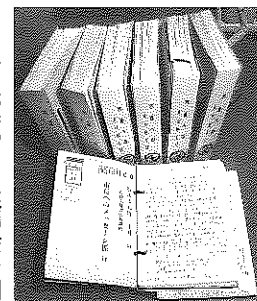

今年度の「市長へのメッセー  
ジ」の中から、一部を「Q  
アンドA」で紹介しています。

市民会館で映画会を開  
催してほしい。  
皆さんから多くの要望  
が寄せられています。

や感想をいただきました。  
一部紹介させていただきました。  
と「なつかしい童謡が流れ  
るようになり、孫たちといっ  
しょに口ずさみながら楽し  
んでいます。」(女性)「突  
然、きれいなメロディーが  
まち中に流れ驚きました。

後五時「夕焼け小焼け」、  
九時「子守唄」の二日三回、  
市役所屋上からミュージッ  
クを流しています。  
いづれも日本の童謡をも  
とに編曲したオリジナル曲  
で、約七十秒間です。通常  
のものより、およそ二十秒  
間長くしています。これぐ  
らいの時間が適切かと考え  
ています。

学校週五日制に対応して、  
第二土曜日に子ども向け映  
画会を年二回、一般向けの  
映画会を年二回開催してい  
きます。

内容が決まりたい、随  
時広報などでお知らせして  
いきます。  
ミュージック  
サイレンについて  
市民の皆さんからご意見

音量の件については、ご  
近所に迷惑とならないよう  
チェックしながら決めまし  
た。風向きや天候で左右さ  
れますが、周囲約一・五キ  
ロぐらいにセットしてあり  
ます。

もう少しミュージック  
の時間を長くできない  
か。風向きによって聞こえ  
にくいので、ボリュームを  
上げてほしい。

この点について総務課  
からお答えします。朝  
六時「朝はどこから」、午

六時「朝はどこから」、午

平成四年 観光白書

過去2番目 百二十九万五千九百人 盛況だった各種イベント

平成四年の観光客入り込み数がまとまりました。

(商工観光課集計)

一年間の観光客入り込み総数は百二十九万五千九百人、前年比二六%増となりました。昭和六十二年(百三十八万七千七百人)に次ぐ入り込み数となりました。

入り込み客のトップは、平泉寺白山神社で四十七万

九千六百人、次いで越前大仏周辺の二十六万一千八百人、以下雁が原周辺、加越国境と続いています。

特に、平泉寺では白山国立公園昇格三十周年記念行事と白山神社式年大祭が開催され、過去最高の人出でにぎわいました。

年の市や左義長まつりなど冬の伝統行事も天候に恵

まれ、いずれも過去最高の人出を記録しました。

今後、観光資源として法恩寺山リゾートをはじめ、平泉寺坊院遺跡や恐竜化石発掘地などがあり、整備のすすみ具合でさらに大きな期待が持たれています。

一方、消費額は約十億三千九百四十万円で前年に比べ約九千五百四十六万円の減と



①平泉寺御開帳(5月)148,000人



②勝山左義長(2月)165,000人



③ふくいフェスティバル(1月)50,000人



④勝山夏まつり(8月)31,500人



⑤年の市(1月)27,000人



主要行事のベスト5

なりました。これは雪不足によるスキー客の減によるものと推測されます。観光地別では、次のとおりです。

平泉寺 白山神社

四十七万九千六百人で前年に比べ二十二万二千百人の大幅増となりました。

その内、三十三年式年大祭(御開帳)には十四万八千人の参拝客がありました。受け入れ準備として、境内の歩道や標識、公衆トイレなどが整備されました。

雁が原周辺

雁が原周辺のスキー場、青少年旅行村、温泉センター「水芭蕉」を含め、全体で二十二万九千百人。前年に比べ三万二千百人の減となりました。暖冬でスキー客が落ち込



雁が原スキー場

加越国境

東山いこいの森、取立山水芭蕉探勝、広域基幹林道法恩寺線などに四万六千百人が訪れました。前年に比べ四千六百人増えました。

越前大仏 勝山城博物館

越前大仏周辺では十九万三千八百人で、前年に比べ四万八千七百人の減となりました。七月に開館した勝山城博物館には六万八千人が訪れ合計二十六万一千八百人となりました。

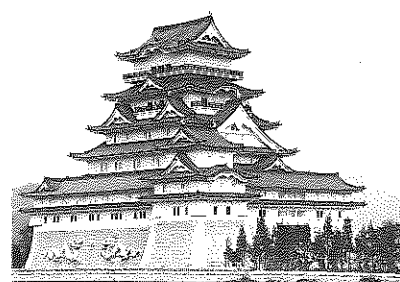

勝山城博物館

そのほか

六呂師高原(温泉、池ヶ原湿原)や九頭竜川の鮎釣り客、岩屋観音、祭・イベントなどに二十七万九千三百人が訪れ、前年に比べ五万二千二百人増えました。

宿泊客は微増

観光客の地域別では、関西、中京などからの県外客が全体の約三八・〇%、四十九万一千九百人でした。県外客の多いのは、平泉寺や越前大仏でした。

日帰り客は、全体の約九七・〇%を占める百二十五万八千五百人。宿泊客は三万七千四百人と前年に比べ千九百人の増加となっています。観光目的よりも商用による宿泊客が多いようです。

# 交通災害共済のあらまし

## 家族そろって加入を

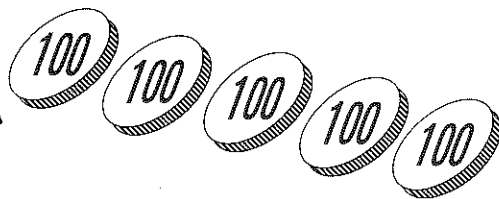

掛金は1人年500円 最高100万円の見舞金

平成五年度の市町村交通災害共済の加入申し込み時期となりました。共済期間は、四月一日から一年間。掛金は一人年間五百円です。災害見舞金は、別表1のとおりです。

### ●加入申し込みは

「加入申込書」は、二月下旬に各区長、町内会長さんを通じて配布しました。

### ●共済期間

① 共済期間は、四月一日から翌年の三月三十一日まで。四月一日以降に加入した場合は、受け付け日の翌日から三月三十一日までとなります。

### ② 共済期間の途中に県外へ転出した場合、その日に資格が消滅します。共済掛金は返還されません。

ただし、再び県内の市町村（福井市は除く）に転出した場合は、残りの期間が有効となります。③ 今年三月三十一日までに県外へ転出（住民登録を移す）することが決まっている人は、申し込みをしないよう注意してください。

県内の市町村へ転出する場合は、転出先の市町村で加入できます。

### ●対象となる交通事故

日本国内において、交通機関の運行に伴う接触、衝突、転落、そのほかの事故による人の死傷が対象となります。

歩行中に転んで負傷した場合は対象となりませんが、走ってきた自動車を避けよ

うとしてケガをしたり、自動車からの落下物でケガをした場合は対象となります。ただし、自殺、または故意による場合は対象となりませんし、飲酒、無免許運転、重大な過失がある場合も対象とならないことがあります。

### ●交通事故にあったら

すぐに最寄りの警察に届けて現場の調査を受けてください。自転車などの自損事故の場合も、必ず警察に届けてください。

### ●見舞金請求に必要な書類

- ① 「請求書」および「医師の診断書」（請求書用紙は市民課にあります）
- ② 「交通事故証明書」

見舞金の請求期間は、災害を受けた日から「二年以内」です。

### 交通遺児 援助一時金

交通災害共済加入者である父または母が交通事故で死亡した場合、その遺児（義務教育終了前）に対し一時金として一人につき二十五万円が支給されます。

### 平成四年度

### 見舞金支払いは

### 七十一件

一月末現在、勝山市交通災害共済の加入者数は、二万一千四百三十二人、加入率七一・四％です。

見舞金の支払額は、八百四十七万円（一月現在）でした。

内訳は、一等級五件、三等級二件、四等級二件、五等級六件、六等級十件、七等級二十件、八等級二十

四件、援助一時金二件の合計七十一件です。

今年からプライバシー保護の立場から、加入申込書（兼台帳）および加入者証の生年月日については削除し、封書詰めとなっています。生年月日は、記載する必要はありません。

見舞金請求書の提出などは市市民課（☎88-1111 内線252番）へ。

〈表1〉

1 等級	死亡	100万円
2 等級	① 自動車損害賠償保障法施行令別表の等級区分第1級の各号に掲げる後遺障害に該当する人	100万円
	② 自動車損害賠償保障法施行令別表の等級区分第2級から第4級までの各号に掲げる後遺障害に該当する人	80万円
3 等級	1年以上の治療を要する傷害で、入院60日を含む実治療日数180日以上の人	40万円
4 等級	6カ月以上の治療を要する傷害で、入院30日を含む実治療日数90日以上の人	20万円
5 等級	3カ月以上の治療を要する傷害で、入院7日を含む実治療日数45日以上の人	10万円
6 等級	2カ月以上の治療を要する傷害で、実治療日数30日以上の人	7万円
7 等級	1カ月以上の治療を要する傷害で、実治療日数7日以上の人	5万円
8 等級	1週間以上の治療を要する傷害	2万円

● 農業機械・施設等作業料金

作業区分	単位	料 金	備 考
トラクタ	田 耕 起	10 a 7,600円 ロータリー	荒がき 2,000円
	”	10 a 3,800円 パワーディスク	1回
	代かき	10 a 8,800円	ドライブハロー
動力田植機	10 a	6,000円	側条田植機7,000円
収 穫 (コンバイン)	10 a	18,400円	
乾 燥	60kg	1,000円	玄米 60kg
もみすり	60kg	530円	玄米 60kg
オペレーター	1時間	2,100円	補助員 1,600円

参考にしてください

# 今年の農作業標準料金

勝山市農業委員会(清水賢照会長)は、平成5年度の農作業標準料金や機械作業料金などを決めました。問い合わせは、農業委員会事務局(農務課内) ☎88-1111 内線283番

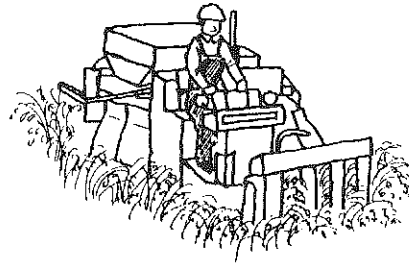

● 麦作(転作の場合)

10aあたり

作業区分	大 麦	大 豆	備 考
耕 起	7,500円	6,300円	大麦うね立て含む
溝 掘 り	4,400円	4,400円	ロータリートレンチャー 標準延長 200m
播 種	-	4,500円	種子含まず
培 土	-	4,100円	ロータリーカルチャー
収 穫	11,700円	16,800円	コンバイン

● 農作業労働賃金

10aあたり

	男	女	備 考
一 般 作 業	8,600円	7,600円	1日8時間 賄含まず
田 植 え	-	削 除	
稲刈り(手刈り)	-	削 除	

四月は土地月間

## 地価公示価格を 土地取り引きの目安に

三月二十六日に、国土庁から、その年の地価公示が発表されます。

都市やその周辺地域(都市計画区域内)で標準的な使われ方をしている土地を選んで、これらの地価について適正な水準を公表するものです。

公表する地価水準は、土地取り引きの際の目安として広く利用されています。地価公示価格は、市役所企画開発課で閲覧できます。

一定面積以上の土地取り引きについて

届け出が  
必要です

国土利用計画法では、一定面積以上の土地を取り引きする場合は、あらかじめ県知事に届け出るよう定められています。

土地の投機的取り引きや地価の高騰を抑制し、乱開発などを未然に防ぐためです。

土地取り引きをされる人は、忘れずに届け出をしてください。

● 届け出の必要な  
土地取り引き

一定面積以上の土地を売買したり、譲渡する場合は、事前に届け出が必要です。

《届け出の必要な土地》

- (イ) 市街化区域
- (ロ) 市街化区域を除く都市計画区域
- (ハ) 都市計画区域以外の区域

一〇、〇〇〇㎡以上

● 届け出は  
契約の六週間前に

土地取り引きの契約をする場合は、事前に当事者が

予定価格や利用目的を書いた届出書を作成します。届出用紙は市役所にあります。

届出書は、契約を結ぶ六週間前までに土地の所在する市町村を経由して、知事あてに提出してください。

● もし、  
届け出をしないと

届け出をしないで土地取り引きをしたり、偽りの届け出をすると六カ月以内の懲役、若しくは百万円以下の罰金や税法上の特典が受けられなくなります。

地価公示の閲覧、土地取り引きに関する問い合わせは、企画開発課(☎88-1111代)へ。

土地月間  
無料相談会

日 時▽四月六日(火)  
午前十時から午後四時

場 所▽福井市役所 一階ロビー

主 催▽(社)日本不動産 鑑定協会

問合せ▽県地域振興課

☎0776-

22-1111代



# 二十歳の声 優秀作文

わたしは、二年間、勝山というふるさとを離れ、あらためて勝山の良さを知りました。

現在、住んでいる岐阜県大垣市と福井、なかでもわたしの生まれ育った勝山とは、地形も習慣も方言もまったく違ってきます。大垣市は、名古屋に近いせいか交通・流通の便が発達していて、ほしいものはだいたい手に入れることができます。その面では便利で良いまじと感じています。

しかし、生まれてからずっと暮らしてきたこの勝山は、わたしのすべてを包み込んでくれるようで、帰省するたびに落ち着きます。

山と緑に囲まれ、食べ物はおいしいし、人々は優しいし、それに加え子どもたち



▲作文を朗読する山内義子さん  
= 1月15日、成人式で

## 我がふるさと勝山

ちの育つ環境に関しては、あらゆる機会を利用して意欲的に指導にあたってくくださる大人のかたがたくさんおられます。

わたしは、幼児教育や社会福祉のことを学び、ほんの少しながらもその方面の知識が理解できるようになりました。そして、その方

## 山内義子 長山町一、学生

面から目を向けて自分の育ててきた環境を振り返ってみるとき、とても良い環境の中で育てられてきたことに感謝しています。

学校での先生がたの気配りは親以上であったし、地

域では学校に子どもをすべて任せるのではなく、子供会などを通じて町内の中で、親はもちろん大人の人間たちが見守りながら育ててくさいました。

皆さんも思い出しませんか。夏休みのキャンプやラジオ体操、かるたの練習など、市全体が子どもの育成に力を入れていることに、たいへん感動しています。わたしはそういう環境の

中で育てられたことをとても誇りに感じています。

大学のある講義の中で、「お年寄りやからだの不自由な人、子どもたちが住みやすいまちは、すべての人々が住みやすいまちなる」ということを教わりました。

この言葉を耳にしたとき、わたしは何かとつもない感動を体の底から感じました。今までボランティア活動の中で、障害者や老人、いわゆる社会的弱者といわれる人々と接してきました。確かに、その人たちは、かなりの障害、心の障害も抱えています。その表面に表

れた障害以外にも生活面、経済面など社会生活の中で人間らしく生きるための障害があるのです。例えば、障害者がまちへ出かければ、一目おいて見られます。また憐れみの目で見る人もいます。子どもをしかるための対象となることもあります。

ある車いすを使っている人が「親切で車いすを押してくれる人がいるけれど、

ただ押せばいいのじゃなくて、同じレベルの人間としてつきあってほしい」と言っていたことがあります。どういうことかという、介助、援助するにも、もし自分だったらこう接してほしいという相手の気持ちになることがたいせつなことなのだと思います。

障害者、老人のための施設に任せっきりというのではなく、一般社会の一人ひとりが社会的弱者の人を受け入れる気持ちを持つことが、これから求められることだと思っております。

平成四年は、国連の障害

者年の最後の年でした。この障害者年の十年間で障害者に関する法律や対策が多く打ち出されました。しかし、障害者年が後半にもなると下火となり、老人問題が注目されるようになりました。

老人問題が浮き上がってきたことで、障害者年で障害者のことを問題しなくなってしまうのではなく、それを土台に継続することに意味があると思います。

勝山のまちが「社会的弱者が住みやすいまちはすべての人々が住みやすいまちなる」の言葉のようになればよいと願ってやみません。また、ぜひそういうまちにしていきたいものです。

そのためには、市民一人ひとりがそのことに意識していかなければならないと思います。地域の中に溶け込む福祉が本当の福祉であり、安心して暮らせるまちなると思えます。

二年間、勝山というふるさとを離れ、短大生活で身につけたこと、学んできたことを土台にして、今度は勝山で今まで述べたことを市民の皆さんに働きかけ、実践につなげていきたいと思っています。

最後に、わたしを今日ま

で育ててくれた、いちばん大好きなこのまちで「すみよいまちづくり」に微力ながらも尽くしたいと考えています。

【優秀賞】 (敬称略)

「我がふるさと勝山」

山内義子 長山町一

「私の選んだウエーブの道」

栃木ゆかり 栄町三

「二十歳の心がまえてとして」

岩口貴代 長山町一

「自分で歩くこと」

松井 理恵 芳野町一

【佳作】

下山夏奈江 本町三

北川 理子 旭町一

森下 珠代 北西俣

大山口 孝子 木根橋

椿山 愛美 深谷

石塚 直美 薬師神谷

山岸 こと美 浄土寺

鳴田 誠 下毛屋

山内 淳子 長山町二



▲おかゆ攻めに悲鳴=斎藤政雄さん宅で

午後六時半。あたりはもう夕闇。地区の子どもたちが、今年の当番宿斎藤政雄さん宅に集まり始めました。集団風邪で集まったのは約半数の五人。これから各家を歩き、米を集めることからこのまつりが始まります。年長者は勝山南部中に通う斎藤裕くと斎藤敦くの二人。そして三室小二年の長谷川友紀さん、幼稚園の長谷川亜衣ちゃんと長谷川みちたかちゃんがあとに続きます。各家々の前で「観音さんのおすすめーんめ」とはやしながら袋に米を集めて回ります。戸数は全部で十二戸。一回りするのに約一時間。はく息も真っ白、手も凍えがちです。当番宿は、前年に婚礼とか新築など祝い事があつた



▶家々を回る子どもたち

家が引き受けるのがならわし。斎藤さん宅は、数年前に家を増築したことで今年当番宿に。「こればかりは順番待ちですわ」と斎藤さん。十年前に息子さんの婚礼があり、そのとき当番宿を務めたのが最後とか。夜七時半。子どもたちが大きくなった袋を背負って、当番宿に戻ってきました。さっそく若者の手で、鉄の大鍋でかしがれます。二人一組になって、互いに頭と肩を組んで、一人は前後に、一人は左右にリズムミカルに米をかしいでいきます。独特の方法です。この日用意されたのは米七升。直径一メートルもある鉄鍋二つに分けられ、いよいよおかゆづくりです。これら小さいの仕事は、男たちの手で行われます。この日、当番宿はすべて

玄関口では、昔ながらの臼かつが始まりました。四人の手杵で「米をかつにはーかちよがござる、腰をしなえて手をさげてー」と唄いながら調子を合わせて玄米をかつていきます。夜九時。座敷いっぱい、地区でとれた豆や里いもの煮つけ、ニンシ大根、漬物の鉢が並べられます。給仕も男たちです。いよいよおかゆの出番です。まず、はじめの一杯が目の前に。箸をつけるまもなく、若者たちがアツアツのおかゆを「観音さんのおすすめーんめ」とはやしな



◀独特の米とき

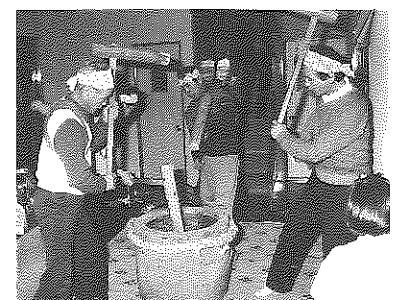

◀昔ながらの米かち

がら茶碗に盛っていきます。早く食べないと、あふれたおかゆがこぼれるので、早くも泣き笑いの形相。若者たちも容赦はしません。何杯も何杯も、おかゆ攻めしていきます。あちこちで悲鳴や歓声が響き、まつりは最高潮を迎えます。夜遅くまで大人も子どもも大声で笑い、腹いっぱいのおかゆを食べ、一年の幸運と豊作を祈ります。素朴で温かいまつりです。まつりを仕切る長谷川総一郎区長さんは「この素朴な伝統行事をこれからも守っていききたい」と一生懸命。米を集めた子どもたちも「大人になっても何かで参加したい」と、それぞれの持ち場でしっかりと受け継がれています。



# うららの伝統行事を守る

## 北山の観音さまのおすすめ

遅羽町北山地区に古くから伝わる行事「観音さまのおすすめ」が今年も二月二十日行われました。このまつりは、同地区の白山神社にまつられている十一面観音の徳をおかゆにたとえ、腹いっぱい食べて無病息災と五穀豊じょうを祈るといふもの。約四百年以上も前から続くといふ伝えられています。昭和四十四年に、市の民俗文化財に指定されています。



▲コース全体が森林を多く残した林間コースとなっています。

話題を追って

### 法恩寺山スキーコースを調査

## 雪質・雪量とも良好 眺望はピカ一

第三セクター「勝山高原開発(株)」は、昨年造成したスキーコースの現地調査を行っています。冬期間の積雪や雪庇(せっぴ)の状態、危険箇所をチェックなどが定期的に続けられています。積雪は、三月二日現在で山頂付近が約三m、スキーセンターが建設される芳野原台地で約一・二mありました。ここ数年来の暖冬であっても十二月から四月半ばぐらいまで滑走可能ということですが、雪質も標高千m近くのゴンドラ中間駅あたりから粉雪質に変わり、信州・東北などのスキー場と比べても

ひけをとらないとのこと。また、奥越や加越の山並み、そして眼下に広がる勝山、大野盆地はすばらしいものがあります。今年にはスキーコースを五コース(滑走延長七km)を整備。リフトは四人乗り二本(長さ千六百mと千五百六十m)と二人乗り二本(二百mと六百m)の計四本。施設面ではスキーセンター(七百席規模)やレストハウス(三百五十席規模)が建設される予定です。



雁が原第4ゲレンデで

## 雁が原で県体スキー 一般女子2位、男子3位

第45回県民体育大会スキー競技会は、2月20日、21日、雁が原スキー場で開催されました。県内の中・高校生から一般まで選手約580人が参加。回転、大回転、距離の3種目に熱戦が展開されました。結果、郡市対抗得点では、勝山市は男子が3位、女子は2位となりました。

### 一日財務局

## 中曽根局長が講演

北陸財務局、福井財務事務所による財務行政懇話会(一日財務局)が二月二十四日、教育福祉会館で開かれました。商工関係者や各種団体などから約百五十人が参加。中曽根浩北陸財務局長から北陸管内における

今後の経済動向などについての講演がありました。併せて、午前中からは国有地払下げなどに関する相談所が開設されました。



▲講演する中曽根局長

### 「九頭竜」が

## 運用開始

二月から在宅福祉施設「九頭竜」が運営を始めました。

これで市内には、「さくら荘」(北谷町)と並び二カ所となりました。

「九頭竜」は、岩ヶ野にある身障者九頭竜ワークショップに隣接し、休憩室や食堂、作業訓練室、浴室などを備えています。



▶全室床暖房で快適なサービスセンター「九頭竜」

市内のお年寄りが入浴や食事サービス、作業訓練、健康指導を受けることができます。利用時間は午前九時から午後三時半まで。一日十五人から二十人ほど利用できます。利用料金は、入浴と食事サービスで一日八百円。寝たきりの人のための特殊浴槽と食事では一日千二百円となります。

問い合わせは福祉事務所(☎88-11111代)

お忘れなく

# 飼い犬の登録と

# 狂犬病予防注射

## 平成5年度狂犬病予防注射日程表

月日	地区名	実施場所	時間
4月1日 (木)	勝山地区 (猪野瀬地区を含む)	元日本たばこ産業(株) 勝山出張所横	午前 9:15~10:45
		旭町2丁目区民会館前	11:00~12:00
		勝山保健所前	午後 1:10~2:10
4月2日 (金)	平泉寺地区	大波集落生活改善センター前	午前 9:00~9:30
		岩ヶ野バス停前	9:40~10:00
	勝山地区 (猪野瀬地区を含む)	農協平泉寺支所前	10:15~10:50
		成器北幼稚園前	午前 11:00~12:00
		片瀬集会場前	午後 1:10~1:40
村岡地区	浄土寺公民館前	午後 1:50~2:20	
	村岡公民館前	2:30~3:50	
4月5日 (月)	北谷地区	小原分校前	午前 9:30~9:50
		北谷公民館前	10:10~10:30
	野向地区	北野津又公民館前	午前 10:50~11:10
		野向公民館前	11:20~12:00
	荒土地地区	荒土公民館前	午後 1:10~1:50
		伊波公民館前	2:00~2:30
4月6日 (火)	鹿谷地区	新保公民館兼道場前	2:40~3:00
		勝山警察署前	午後 3:10~3:50
		矢戸口バス停前	午前 9:30~9:50
		西遅羽口生活改善センター前	10:00~10:20
		西保バス停前	10:30~11:00
4月7日 (水)	北郷地区	鹿谷公民館前	11:10~11:40
		松明商店前	午後 1:10~1:40
		保田農業開発センター前	1:50~2:20
	勝山地区 (猪野瀬地区を含む)	勝山土木事務所前	午後 2:40~3:10
		新町スーパー佐吉前	午前 9:30~10:00
勝山地区 (猪野瀬地区を含む)	北郷公民館前	10:10~10:40	
	北郷織物工業組合前	10:50~11:20	
	坂東島会館前	11:30~12:00	
4月8日 (木)	勝山地区	猪野瀬公民館前	午後 1:20~2:10
		市民会館横	2:20~3:30
	遅羽地区	勤労青少年体育センター前	午前 9:30~10:10
		勝山駅駐輪場前	午前 10:20~10:50
		遅羽農村生活環境改善センター前	11:00~11:30

飼い犬の登録と狂犬病予防注射を左記の日程で実施します。

生後九十日以上の子犬を飼っている人は、忘れずに最寄りの会場で受けてください。

### 〈料金〉

一頭につき

四、八二〇円

(内訳)

畜犬登録手数料

二、一〇〇円

鑑札済手数料

四八〇円

予防注射料金

二、二四〇円

あとを絶たない

違反者は罰金ですよ

犬の放し飼いやかみつき、便の不始末など、犬への苦情があとを絶ちません。特に、夜間における放し飼いの苦情が多くなっています。鑑札、注射済票をつけていない犬は、不法飼育犬とみなし捕獲されます。また、福井県条例で放し飼いを禁止しており、違反者には罰金が課せられます。勝手に犬を捨てた場合も同様に処罰されます。

飼い犬の登録と狂犬病予防注射を左記の日程で実施します。必ず保健所へ連絡してください。

飼い犬の登録と狂犬病予防注射を左記の日程で実施します。

犬の放し飼いやかみつき、便の不始末など、犬への苦情があとを絶ちません。特に、夜間における放し飼いの苦情が多くなっています。鑑札、注射済票をつけていない犬は、不法飼育犬とみなし捕獲されます。また、福井県条例で放し飼いを禁止しており、違反者には罰金が課せられます。勝手に犬を捨てた場合も同様に処罰されます。

犬を散歩させる場合、必ずフンの後始末するように心がけてください。

犬を散歩させる場合、必ずフンの後始末するように心がけてください。

犬を散歩させる場合、必ずフンの後始末するように心がけてください。

犬を散歩させる場合、必ずフンの後始末するように心がけてください。

犬を散歩させる場合、必ずフンの後始末するように心がけてください。

### 国民健康保険証

4月1日

更新します

新しい国民健康保険証を三月末までに被保険者に郵送します。一般は空色、退職者はオレンジ色です。旧・保険証は、四月中旬に保健衛生課か最寄りの公民館へお返しください。

老人保健の健康手帳(医療受給者証)はすでに郵送してあります。旧・医療受給者証は、三月中旬に保健衛生課か最寄りの公民館へお返しください。

国民健康保険係(☎881111)内線261番へ。

問い合わせは、保健衛生課国民健康保険係(☎881111)内線261番へ。

最近、スキューアーなどの防水・撥水に使われる防水スプレーによる中毒事故が発生しています。密閉された室内や自動車内で防水スプレーを使用したとき、中毒症状が生じています。

防水スプレーを使用するときは、必ず注意表示をよく読み、できるだけ屋外で使用するように心がけてください。

防水スプレーを使用するときは、必ず注意表示をよく読み、できるだけ屋外で使用するように心がけてください。

防水スプレーを使用するときは、必ず注意表示をよく読み、できるだけ屋外で使用するように心がけてください。

防水スプレーを使用するときは、必ず注意表示をよく読み、できるだけ屋外で使用するように心がけてください。

《市内にある児童センター》

北児童センター	芳野町2丁目2-40	☎ 88-1586
南児童センター	元町2丁目17-25	☎ 87-0920
西児童センター	村岡町滝波46-34	☎ 87-2254
北郷児童センター	北郷町坂東島29-1-1	☎ 89-2469
鹿谷児童センター	鹿谷町本郷46-8-1	☎ 89-3266



児童センターの案内

児童センターは、家族の人が仕事などで留守家庭となる児童(小学一〜三年生)や体力をつけたいという児童に対し、健全な遊びを与え、健康増進と情操を豊かにすることを目的としています。

この指にと〜まれ

してください。申請書用紙は各児童センターと福祉事務所にあります。

三月二十六日(金)までに各児童センターへ申し込んでください。

●開館時間

正午から午後六時まで。日曜日、祝日は休館します。

●費用

無料ですが、行事などで多少の実費が必要なこともあります。

●申し込み方法

緊急時の連絡先を把握するため、利用申請書を提出

ご存じですか

代替土地登録制度

勝山土木事務所

県では、所有する土地を公共事業のために代替地として提供していただける人に対し「代替地登録制度」を設けています。

県が行う道路・河川など公共事業のために、自分の土地を代替地として提供していただける人は、県土木事務所までご連絡ください。

代替地として契約が成立し、一定の条件を満たすと税額計算上、譲渡所得の特別控除などが受けられます。くわしくは勝山土木事務所管理用地課(☎88-11600代)まで。

スポーツ少年団一覽

勝山市教育委員会・勝山市スポーツ少年団

団名および活動内容	対象	連絡先(敬称略)
●勝山剣道 剣道	市内全小学校、2年生以上の男女、入団説明会あり(4月初旬)	朝井直正(本町1) ☎87-2643
●成器西、成器西ジュニア バドミントン、ソフトボール	成器西小学校校下および周辺地域4,5,6年生、中学生の男女	松井 登(芳野町2) ☎88-2366
●勝山成器 野球、野外活動	市内全小学校 3年生以上の男子	松田敏男(市役所) ☎88-1111(内線271)
●村岡バドミントン バドミントン	村岡小学校校下の4年生以上の男女	松浦謙吉(郡町1) ☎87-0348
●成器南サッカー サッカー	成器南、平泉寺、三室、鹿谷小学校、2年生以上の男女	上山富士夫(元町3) ☎87-0038
●勝山バレーボール バレーボール	市内全小学校の3年生以上の男女	橋本松子(沢町1) ☎88-1578
●勝山卓球 卓球	市内全小学校の2年生以上の男女	松浦進(旭町2) ☎87-1653
●荒土 柔道、バドミントン	荒土小学校および周辺の地域 全学年男女	大谷秀幸(新保) ☎89-3197
●むろこソフト ソフトボール	村岡小学校の3年生以上の男子	林松治(郡町1) ☎88-3183
●野向 剣道、バドミントン	野向小学校および周辺の全学年男女	山沢辰雄(聖丸) ☎88-2877
●鹿谷 バドミントン	鹿谷小学校4年生以上の男女	前川えみ子(本郷) ☎89-2672
●成器南バドミントン バドミントン	成器南小学校4年生以上男女	柴田喜代美(片瀬) ☎87-0340
●勝山リーダー会 野外活動、レクリエーション指導	市内の中学生・高校生男女	西出健一(聖丸) ☎88-0980
●成器西サッカー サッカー	成器西小学校2年生以上男女	大道光一(芳野町2) ☎88-5564
●MVC (南女子バレーボールクラブ) バレーボール	成器南、平泉寺、三室小学校 4年生以上の女子	石黒啓造(立川町2) ☎88-2812

スポーツ少年団で

活動してみませんか

新団員を募集

平成五年度のスポーツ少年団員を募集します。現在、市内には左記のスポーツ少年団があります。多くの団員が、スポーツや野外活動を通して、いろいろな仲間や自主性の養成、友だちとの友情の深め合いなどがなっています。

申込方法は、次のとおりです。

【申込方法】各学校にある「入団申込書」で申し込んでください。

申込書は、学校を通じて教育委員会へ提出されます。●注意 ●保護者の同意が必要です。●原則として二つ以上の少年団には入れません。●申し込み締め切りは、三月二十二日(月)です。

問い合わせは教育委員会体育課(☎88-1111)内線492番)へ。

### 登記法律相談を 土地問題でお困りのかた

4月1日は「表示登記の日」です。福井県土地家屋調査士会と司法書士会では、次の日程で無料登記法律相談所を開設します。  
相談は無料です。お気軽にご利用ください。

日時■4月1日(木)  
午前10時から午後4時  
会場■勝山商工会館

●土地、建物の売買、贈与、相続不動産の権利に関する事。  
●訴状、支払命令、差し押さえ、競売など裁判所へ提出する書類の作成に関する事。  
●法人の設立や変更の登記に関する事。  
●地代や家賃の供託に関する事。

### 文学講演会のご案内 『万葉人の愛』

日時■3月27日(土)  
午後2時から4時まで  
場所■市立図書館  
内容■「万葉人の愛」  
講師・福井工業大学講師 東出市二郎さん  
受講料■無料

## まちづくり講演会のご案内

勝山市とまちづくり100人委員会では、次の日程で講演会を開催します。お気軽にご参加ください。

日時■3月28日(日)午後1時30分から  
場所■教育福祉会館3階  
内容■テーマ

「豊かな地方」づくりを目指して  
講師：(株)地域産業経済研究所  
(静岡県立大学教授) 山崎 充さん

入場料■無料  
くわしくは企画開発課  
(☎88-1111内線236番)へ。

資料などの準備が必要のため、事前にお申し込みください。  
参加申し込みは、市立図書館(☎88-16000)まで。

### リズム運動教室 受講生募集

日程■4月7日(水)から毎週水曜日。午後7時から9時。年45回。  
会場■教育福祉会館  
講師■県レクリエーション協会指導員 金森澄子さん  
定員■50人  
受講料■年間4,000円  
内容■一年を通して、季節にあったものを加えながら活動します。

・リズム運動(4~6月)  
・民謡踊り(7~9月)  
・クリスマスダンス(10月~12月)  
・冬に楽しく(1~3月)  
申し込みは、教室開催日に会場で受け付けます。  
くわしくは、教育委員会体育課(☎88-1111内線492番)へ。

### B & G 体験航海 申し込みは 3月31日までに

行先▼グアム・サイパン  
期日▼7月29日(木)から8月7日(土)までの10日間  
定員▼勝山市で2人  
対象者▼中学生、高校生  
(平成5年4月1日現在)  
参加費▼124,000円  
申込先▼3月31日(水)までに体育課へ申し込んでください。申込者が多数の場合は、抽選で決定。  
くわしくは、教育委員会体育課(☎88-1111内線492番)へ。

### 勝山病院からのお知らせ 土曜日の外来診療は 全科休診となります

3月27日から社会保険勝山病院(郡町一丁目)は、毎週土曜日の外来診療について「全科休診」となります。ご協力ください。  
救急患者への対応については、現在の休日体制に医師、関係スタッフを増員配置(土曜日の午前中のみ)していくとのことです。  
問い合わせは勝山病院(☎88-10350)へ。

## 旧大用水四月十日まで断水

猪野瀬土地区画整理事業による工事のため、旧大用水(北市から下流)が断水となっています。ご注意ください。  
断水の期限は、四月十日(土)までです。  
問合せは都市建設課(☎88-11111代)



## 市民投句

(敬称略)

着ぶくれて綱引く子等のカラフルに 立平尚平||昭和町三  
頑張れと子供綱引き母りきみ 佐々木弥太郎||木根橋  
綱引きに熱い視線を送る親 竹原文夫||片瀬  
継ぎの世をひっぱる童雪の街 丹後胆詳||田名部  
長靴にこめる力が雪とかす 山岸登美子||栄町三  
雪の里輝輝く勝山っ子 長谷川鹿雄||昭和町三  
元気な子雪も楽しいどうぐなり 上山ミヨ||長山町一  
二十一世紀ばくら担うと綱を引く 宇佐美春子||東蓬羽口  
親雪の心を磨く綱を引く 牧野信弥||栄町三  
綱引きに児童へ託す市の未来 土谷花子||本町四  
雪上の綱引き楽し雪祭り 森下きぬ子||郡町一  
張り切ったわりにあわないすべる足 森景かつゑ||元町二  
ファミコンもいが晴れ間の雪合戦 中村範子||本町二  
年ごとににぎやかなる年の市 柴田幸子||滝波町四  
綱引く子握り拳に汗にじむ 永井はる||昭和町一  
綱引く子はく息白く真っ赤な子 景利勇子||本町二  
雪投げや綱を引き合い若返ろ 石塚和代||北宮地  
小さい手やる気のある子等たのしい 中野千恵子||芳野町一  
僕だって頑張ってるよお母ちゃん 笠松定子||本町一  
雪上や綱を引けどもからちから 田上滋良||郡町二  
ゴム靴の滑るを堪えて子供らの力のこもる雪の綱引き 西野はじめ||栄町三

(題は、二月号表紙から。毎月二十日締め切り)

青春ing <74>



石井春雄さん(28) 堀名中清水

JAかつやま勤務

地元の青年団や青年グループ「おもしろ企画」に所属し、幅広く活躍する石井さん。この二年間、県政青年フォーラム推進員として広聴活動にも参加。「顔見知りも増え、いい経験だった。市への要望としては、温泉センターの横にスポーツジムを併設してほしい」と話しています。

今若い人に対しては「青年活動にどんどん参加してほしい。年齢を超えた友だちも増えるし、吸収することがいっぱいあると思う」と呼びかけています。東京で二年間の学生生活のちウターン。石井さんにとって勝山の魅力は「自然に恵まれ、四季の変化がはっきりしていること。何よりも安心して住めることが第一」ときっぱり。趣味は、去年から始めた海釣りに今夢中。これからも「今しかできないパワフルなことをしたい。勝山の若者の元気なところをアピールしていきたい」と石井さんの夢は膨らみます。

国民年金だより

国民年金保険料

4月から 月額10,500円に

国民年金保険料は、四月から八百円引き上げられ月額一万五百円になります。国民年金制度は、若い世代がお年寄りを支えていく「世代と世代の助け合い」で成り立っています。老後の所得保障はもちろん、万一の事故や病気で障害者となったときの生活保障としてたいせつなものです。

国民年金保険料を一年分前納すると、年五・五%の利率で割り引きされます。納付期限は、四月三十日(金)です。口座振替の場合は、四月二十六日(月)に引き落とされます。一年分の保険料を前納した場合と毎月納めた場合の比較は表1のとおりです。

表1

Table with 4 columns: 納付区分, 毎月納付した場合, 前納した場合, 割引額. It compares monthly payments (126,000 yen) vs prepayment (127,640 yen) and shows a 3,040 yen discount for prepayment.

市内企業の求人情報

(2月22日現在)

Table with 7 columns: No., 職種, 求人数, 年齢, 賃金, 事業所・勤務地. Lists 10 job openings with details on salary and location.

くわしくはハローワーク勝山(☎88-1286)若しくは商工観光課(☎88-1111・内線272番)へ。

生活不用品情報

譲ります(提供品)

譲ります(提供品) 婦人用皮コート、農業用モーター、足踏みミシン、腰かけ、ガラステーブル、木製机、冷風除湿機、本棚、エレクトーン、コンピラック、日本人形、シルバードム編み機、ベッドメリー、サッカー靴(二二センチ)、三〜四歳女児自転車、編み機、自転車、衣類乾燥機、鷹のはく製(ケース付き) 大人用三輪車、スキー、学習机、レコード、工業用ミシン

譲ってください(希望品)

譲ってください(希望品) ピアノ、まきストーブ、トランペット、卓球台、手押し車、電子ピアノ、一六インチ男児自転車、子ども三輪車、乳母車、ワープロ、ベビーカー、自転車、ぶらさがり健康器、テレビ、テーブルコーダー、ソファ、チェア、ドットシート、ダブルベット、製図用ドラフト、食卓、箱型ごときり、うすときね、水中ポンプ

問合せ先は、消費センター(企画開発課内☎88-1111内線237番)

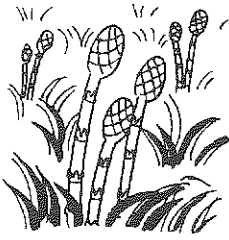

# 市民カレンダー

'93 3/17(水) ~ 4/13(火)

## 人口の動き

(2月1日現在の住民基本台帳による)

男	14,606人	前月比 (+8人)
女	15,555人	前月比 (+10人)
計	30,161人	前月比 (+18人)
	7,771世帯	前月比 (+6)

17水	心配ごと相談 10:00~15:00 教育福祉会館 人権・行政・交通事故相談 10:00~15:00 教育福祉会館 社会保険相談 10:00~15:00 勝山商工会館 吉川義夫寄贈・写真展(〜23日)第3部「勝山の花」市立図書館	4日	田 竹下中央内科医院 ☎88-1121 GS 酒井商店(芳野) 農協(北) 大勝(バイパス)
18木	機能訓練事業 13:30~15:00 教育福祉会館		
19金	結婚相談 10:00~15:00 教育福祉会館	5月	
20土	春分の日 市役所土曜閉庁 田 竹下医院 ☎88-0405 GS 全店営業	6火	
21日	田 石川医院 ☎89-1008 GS 三谷石油(勝山) 農協(中央) 酒井商店(大仏前) 家庭の日 「こどもの成長を祝いみんなの夢を育てよう」	7水	心配ごと相談 10:00~15:00 教育福祉会館 (弁護士による法律相談併設) リズム運動教室開講 19:00~21:00 教育福祉会館
		8木	機能訓練事業 13:30~15:00 教育福祉会館
22月		9金	結婚相談 10:00~15:00 教育福祉会館
23火	前進座ファミリー劇場 子どものための創作歌舞伎 18:30開演 市民会館大ホール	10土	市役所土曜閉庁 アニメ上映会 10:30~ 市立図書館 おはなしでてこい 14:00~ 市立図書館
24水	心配ごと相談 10:00~12:00 教育福祉会館	11日	田 坪川医院 ☎89-1035 GS 勝山商事(滝波) 酒井商店(元町) 笹木石油(長山) 勝山成器断酒会例会 13:00~15:00 教育福祉会館 アニメ上映会 13:30~ 市立図書館
25木	機能訓練事業 13:30~15:00 教育福祉会館		
26金	1歳半児健康診査(H3.9月生まれ)13:20~ 教育福祉会館 3歳児健康診査(H2.3月生まれ)13:00~ 勝山保健所 春休みアニメ上映会 13:30~ 市立図書館	12月	
27土	市役所土曜閉庁 文学講演会 14:00~16:00 市立図書館	13火	春季消防総合訓練 8:00~ 「走りやんこ」 10:00~ 本町から長山公園
28日	田 木下病院 ☎87-3333 GS 大勝(滝波) 酒井商店(伊波) 勝山商事(沢) 農協(南) 第10回市民綱引き大会 9:00~ 成器西小学校 一斉空き缶回収運動(道路、河川、水路など) 第15回勝山市バレーボールリーグ戦 9:00~ まちづくり講演会 13:30~15:00 教育福祉会館		
29月			
30火			
31水	心配ごと相談 10:00~12:00 教育福祉会館		
4/1木	機能訓練事業 13:30~15:00 教育福祉会館 入学式 交通安全帽子贈呈式 無料登記法律相談 10:00~16:00 勝山商工会館		
2金	春休みアニメ上映会 13:30~ 市立図書館		
3土	市役所土曜閉庁		

## 編集後記

▼勝山左義長まつりが終わり、奥越にも春がまもなくです。一方、法恩寺山頂付近では、いまだ三メートル近い積雪と。か。ふもととはまるで別世界のようです。

▼ふれあい人口推進の一環として、勝山出身の県外在住のかたがたに広報紙を送っています。ふるさと便りとしてご一読いただければ幸いです。皆さんからのお便りもお待ちしております。

▼毎月の広報原稿は、一枚の

フロッピーで印刷所に回ります。誤字脱字は○○%が当方の入力ミス。ときどき思わぬ漢字の変換間違いが出没。反省しています。▼ワープロを使いだして六年。最近、漢字が書けなくなる後遺症に悩んでいるこのごろです。▼次号は予算特集をおくりまします。



火災発生の問い合わせ  
(テープ) ☎88-5100  
(吹き込み)

発行 福井県勝山市 編集 秘書広報課 住所 〒911-1 福井県勝山市元町二丁目一 ☎(077)988-1111

田は休日救急当番医 診療時間は午前9時から午後5時までです。問い合わせは、市消防署 ☎88-0400へ。  
GSは日曜給油当番