

# 季節の顔です

九頭竜川いっぱいになって  
春風に泳ぐ鯉のぼり。



広報

# かつやま

'93 5/13

№. 450

5

発行 福井県勝山市 編集 秘書広報課  
〒914 福井県勝山市元町1丁目1-1  
TEL0779-88-1111 FAX88-1119

新緑に色鮮やか

# 勝山南大橋が開通

大袋・下高島間273.5メートル

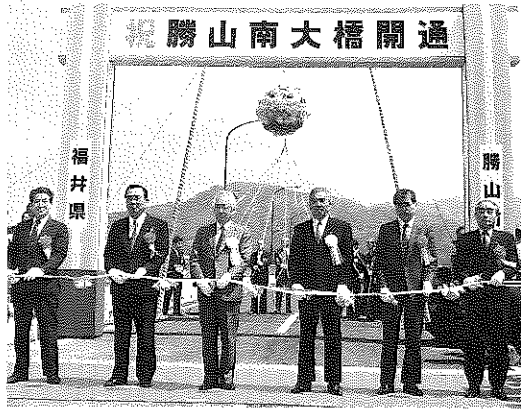

▲テープカットする今井市長ら



▲渡り初め 齋藤信栄さん(73)、シゲノさん夫婦=蓬生=と梅田栄さん(73)、ミツさん夫婦=猪野の三世代六組の夫婦を先頭に、縄文人(大袋・新道同友会)が引く宝船が続きました。

## 地元区民ら約五百人が祝う

九頭竜川を隔てた遅羽町大袋と下高島地区を結ぶ「勝山南大橋」が完成。四月十四日に、大袋側橋詰めで開通式が行われました。

式には、国、県、市、地元区民、工事関係者ら約五百人が参加。記念式典やテープカットのあと、参加者全員が渡り初めをして開通を祝いました。



渡辺副知事

記念式典で、渡辺智県副知事は「奥越の農産物の効率的な流通体系の確立と広域観光ルート



今井勝山市長

道は大野、勝山に点在する営農団地、畜産団地を有効的に結び付けるもの。厳しい農業状況下で明るい展望を見出し

ていきたい」とあいさつしました。来賓からは県選出国會議員を代表して山崎正昭参議院議員、農林省から上床一義北陸農政局建設部長、県議会代表の別田重雄県會議員から勝山南大橋に期待する声が寄せられました。

# 勝山南大橋開通



▲特産品を満載したトラクターも

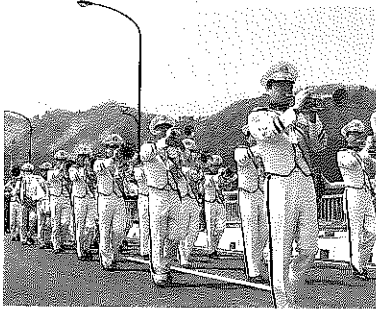

▲県警察音楽隊も応援

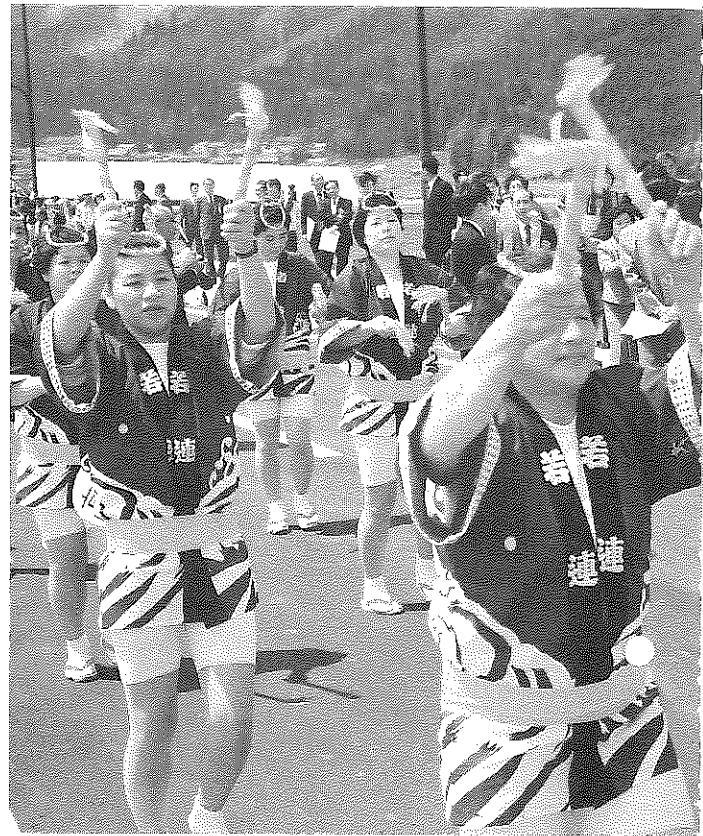

▲地元挙げてのパレード 婦人部の手踊り、勝山南部中のバトン部、三室小学校鼓笛隊、保育所などがずっと続きました。

## 市制発足以来の念願

勝山南大橋は、地元区にとって昭和二十九年の市制発足以来の懸案でした。



▲牧野さん 会長の牧野仲業さん(76) 大袋は「ようやく四十年来の念願がかな

いました。国会へも幾度と足を運びましたが、人口が少ないのがネックでした。今回、広域農道として実現し、感慨もひとしおです。

今後は、この橋を遅羽・鹿谷の西部地域の発展にも結び付けていきたい」と話しています。



▲鳥山さん 高島区長の鳥山泰正さん(43) 高島区と同じく、完成を待ち遠しく思っています。近くて遠かった両区の

交流と地域発展に大いに期待しています。そして、一日も早く桜づつみ事業や第二の工業団地に着手してほしいですね。」

開通式は、まさに両地区あげてのイベントとなりました。婦人会など各種団体のほか、保育園児や三室小学校児童も全員が参加しました。佐々木康衣さん(六年生)は鼓笛隊の一員として参加。「人やカメラマン



▲佐々木さん がいっぱいでアイドル歌手になった気分。緊張しましたが、うまく演奏できて良かったです。まさにこんな広くて、きれいな橋



▲野尻くん 野尻亮太くん(三年生)は「全員で渡り初めました。夜になると橋の明かりがとて

もきれいです。こんどお父さんの車で通ってみたいです。」

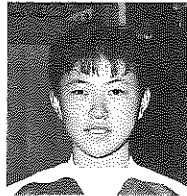

▲田中さん 勝山南部中学校へ自転車通学する田中美季さん(三年) 蓬生は「橋が完成し、わたしたちみんな喜んで

います。勝山橋まで遠回りしていたのが、橋ができて十五分ぐらい早くなりました。慣れない道なので、安全にはじゅうぶん気をつけたいと思います。」

## 景観づくりの一役

開通した勝山南大橋は、勝山橋と下荒井橋とのほぼ中間に位置し、全長二百七十三・五メートル。幅六・七メートルの車道と幅二メートルの歩道が設けられています。

# 広域農道

## 勝山南大橋開通

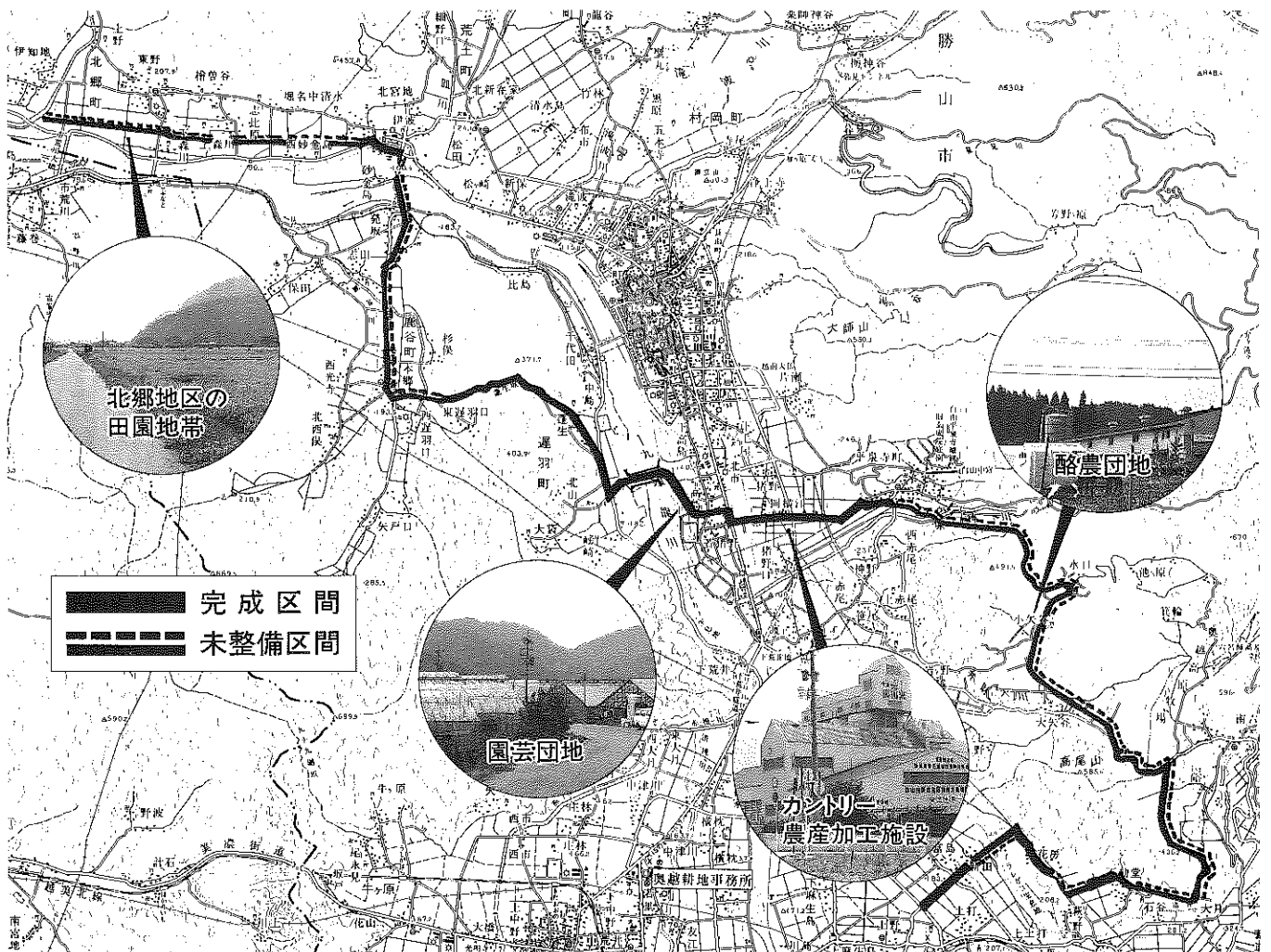

### 営農団地を結ぶ全長30キロ

橋の外観は、三室遺跡をはじめ周囲の平泉寺、越前大仏、勝山城などの景観を考え、朱色の欄干に擬宝珠(ぎぼし)や透し彫りのパネル、そして橋の中ほどに休憩所が設置され、ゆとりと「景観づくり」に配慮されています。

この橋は、県営広域営農団地農道整備事業(大野勝山地区第五工区)として、平成元年に着工し、四年の歳月と約八億円をかけて完成しました。

#### 全線開通は平成九年度に

県営広域農道は、大野市富島地区から九頭竜川を渡り、六呂師を経由、平泉寺、若猪野、遅羽、鹿谷の各農産地を通って坂東島に至る約三十キロです。

その内、県道・市道との併用部分を除く十六・九キロが整備区間となっています。

受益面積は、大野・勝山両市にまたがる約二千九百四十ヘクタール。主な特産物は良質米のコシヒカリや里いも、メロン、イチゴなどの栽培。高原では奥越高原牧場など畜産が盛んに行われています。

こうした農畜産物を広域農道を利用して、国・県道を経て、県内外の消費地へ円滑に搬送していくのがねらいです。

勝山南大橋の開通は、その大きな一歩となりました。今後、勝山管内では平泉寺や北郷地区内で道路改良がすすめられます。全線開通は平成九年度の予定で、総事業費約四十七億円が見込まれています。

# 新区長さん 決まる

平成5年度の新区長百十四人が決まりました。市民の皆さんと市政とを結ぶ重要なパイプ役として活躍いただきます。よろしくお願ひします。新区長は次の皆さんです。

◎印は、地区区長会長、○印は、副会長 (敬称略)

## 勝山地区

梅田郁雄(元禄) 宇田敏一(元町二) ○山内栄(元町三) 森下良夫(昭和町一) 江守敏男(昭和町二) 松村卓爾(昭和町三) 川嶋敏男(旭町一) 中村利男(旭町二) 山中一男(旭町三)

## 平泉寺地区

◎武内盛直(平泉寺) ○齋藤忠正(赤尾) 手塚幹夫(笹尾) 上山忠幸(大渡) 福田英夫(壁倉) 林亨(岩ヶ野) 谷口恵二(大矢谷) 山口助栄(小矢谷) 手塚隆栄(神野) 桜井勝司(経塚) 市原和剛(上野) 山田ひさ子(池ヶ原)

## 村岡地区

梨木輝男(滝波) 桜町静(郡町) 西野学(五本寺) ○池田稔雄(黒原) ○山岸善一(板神谷) 中村長治(暮見) 松原庸雄(寺尾) 水谷初夫(浄土寺) ◎太田秀一(長山町)

## 北谷地区

山崎直博(中尾) 田畑新治(北六呂師) ◎齋藤儀邦(河合) 田中繁康(木根橋) 横浜長造(小原) 山内長恭(谷) ○安岡邦雄(杉山)

## 野向地区

○浅井義尚(竜谷) 南部宣雄(竹林) 堀玉栄(聖丸) ◎長谷川正男(深谷) 高田清市(薬師神谷) 中辻岩雄(牛ヶ谷) 松井文夫(北野津又) 宮崎實衛(横倉)

## 荒土地区

竹本俊勝(松田) 中村国雄(田名部) 山田修司(布市) 土田静夫(清水島) 石川満久(北新在家) 横山龍男(別所) 山内俊一郎(境) 谷口重隆(戸倉) ○川村明(西ヶ原) 橋爪静(新道) 水上憲二(細野口) 石塚利光(北宮地) ◎石倉善實(堀名) 石井利栄(中清水) 南部照夫(伊波) 島田淑弘(妙金島) 多田憲一(新保) 玉木次也(松ヶ崎)

## 北郷地区

乾賢二(西妙金島) 津田彦人(檜曾谷) ○平井定男(新町) 小林喜仁(志比原) 嶋田稔(上森川) 笠川善治(下森川) 林文得(東野) ◎近藤栄治(伊知地) 松村治孝(坂東島) 木下勉(上野)

## 鹿谷地区

小山顕照(保田) 坪内一(西光寺) 小林重喜(北西)

## 遅羽地区

◎早川繁治(下荒井) 齋藤仁教(崎崎) 酒井光政(大袋) 酒井清三郎(新道) 長谷川総一郎(北山) ○田中治策(蓬生) 伊藤敏(中島) 田島清一郎(千代田) 松村藤与(比島)

# 県政広聴員 & 青年フォーラム推進員

持(下毛屋) 石坂つや子(平泉寺) 小寺恵美子(郡町二) 齋藤甚治郎(河合) 山内則人(薬師神谷) 丹後俊夫(田名部) 川村幸夫(坂東島) 小林重喜(北西侯) 酒井昭子(大袋)

県政に対して意見や要望を提言していただく平成5年度県政広聴員および青年フォーラム推進員が決められました。勝山市からは次の皆さんです。(敬称略)

## 【県政広聴員】

米村光生(沢町二) 上杉京子(昭和町一) 三屋莊雅文(矢戸口) 朝井智恵(蓬生)

# 平成5年度 消費生活モニターの皆さん

生活関連物資の物価調査や消費生活に関する相談の窓口になっていただく各種モニターの皆さんが決まりました。(敬称略)

市消費生活モニター			県消費生活モニター		
氏名	住所		氏名	住所	
川勝子	立川町1		藤沢満里子	滝波	
領千鶴	旭町2		田アチ子	松田	
小林玲子	沢町2		辻江津子	北西侯	
小田まゆみ	元町1		吉田能扶子	志田	
横川幸子	栄町3		久保純兒	本町2	
綿貫多鶴子	昭和町2		通商産業政策モニター		
長谷川マツエ	若猪野		竹田敏子	栄町4	
梅田美千代	平泉寺		通産省消費者価格モニター		
小寺恵美子	郡町2		竹内明美	滝波町4	
伊藤雅子	木根橋		経済企画庁物価モニター		
森本陽子	深谷		北川文子	滝波	
大谷登志子	別所		小川礼子	片瀬町3	
田中井敬子	東野		小松村和子	本町2	
宮仲由美子	北西侯		県食肉消費者モニター		
市くらしのアドバイザー			藤沢満里子	滝波	
有原幸子	比島		島田アチ子	松田	
鳥山艶幸子	立川町1				
牧野幸三子	保田				
森下	旭町1				

# 各種融資制度のご案内

## 中小企業資金融資

平成4年度の融資状況  
(平成4年4月～5年3月)

中小企業資金融資 236件 総額15億5,610万円  
生活安定資金 207件 総額 2億3,930万円

### 中小企業の皆さんへ

#### ●平成5年度 勝山市中小企業資金融資制度のご案内

勝山市・勝山金融機関協会

制度名	対象者	賃金の種類	融資限度額	融資期間	融資利率	償還方法	取扱金融機関	保証人および担保	申込先
中小企業 振興対策資金	商工業を営む人で、 ①市内において引き続き6ヵ月以上同一事業を営んでいること。 ②市税を完納していること。 (市税完納証明書添付)	設備資金 (据置期間1年以内)	1,500万円	3年以内 5年以内	年4.3% 年5.0%	割賦償還	福井銀行各支店 北陸銀行勝山支店 福邦銀行勝山支店	保証人 担保	商工 観光 課
		運転資金 (据置期間なし)	1,000万円 繊維工業者は1,500万円	3年以内 5年以内	年4.3% 年5.0%				
公害防止 整備資金	製造業を営む人で、 ①市内において引き続き1年以上同一事業を営んでいること。 ②市税を完納していること。 (市税完納証明書添付)	設備資金 (据置期間1年以内)	1,000万円	3年以内 5年以内	年4.0% 年4.7%	金融機関の定めによる	越前信用金庫各支店	金融機関の定めによる	

### 市民の皆さんへ

#### ●生活安定資金のご案内

制度	目的	対象者	貸し付け限度	貸し付け利率	返済	取扱金融機関	保証人および担保	申込方法
勤労者生活安定資金	勤労者の生活の安定と福祉の向上	市内に住居があり、申し込み現在の職場に原則として1年以上勤務している勤労者	150万円以内	年3.9%	3年以内の元利均等償還	福井県労働金庫勝山支店	保証人 福井県労働金庫規定による。 担保▷無担保	金融機関が定める 所定の申込書で、 直接金融機関へ申し込んでください。
				年4.5%	5年以内の元利均等償還			
市民生活安定資金	市民の生活の安定と福祉の向上	市内に原則として1年以上住所がある市民	150万円以内	年3.9%	3年以内の元利均等償還	越前信用金庫各支店	保証人 1人以上または保証機関の保証。 担保▷無担保	金融機関が定める 所定の申込書で、 直接金融機関へ申し込んでください。
				年4.5%	5年以内の元利均等償還			

※ この利率は平成5年4月1日より適用。

## 水洗便所改造資金融資 ご利用ください

下水道法により、処理(水洗化)区域に指定された日から3年以内にトイレの水洗化が義務づけられています。  
四月一日現在、水洗化率は五七・三%です。市では、一日も早く対象となる全世帯で水洗化を実施していただくために、改造資金の融資制度を設けています。ご利用ください。

### 融資制度のあらまし

#### 【資格要件】

○処理区内の建築物。

○市税および下水道受益者負担金などを滞納していないこと。

○償還能力があること。

#### 【貸付利率】

年三・〇%

#### 【償還期間】

貸し付けた翌月から、3年以内の元利均等月賦償還。

#### 【保証人】

連帯保証人一人以上

#### 【申し込み手続き】

下水道課若しくは最寄りの金融機関で受け付けています。

くわしくは下水道課  
(☎88-1111内線331番)へ。

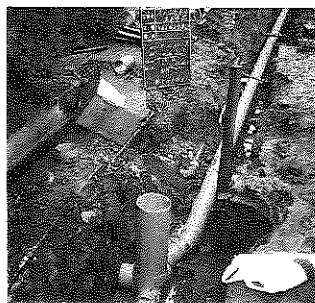

▲水洗トイレへの改造工事

# 地元就職者奨励金制度

## 三十万円を支給

市と地元事業所では、若者の地元就職を促進していくために「地元事業所就職奨励金制度」を設けています。奨励金制度の適用期間および適用事業所については、商工観光課へお問い合わせください。

要綱は次のとおりです。

### 【支給対象者】

- 市内の事業所（別途の適用除外事業所を除く）に就職した学卒者（満二十五歳以下）
- 市外からのUターン者（満二十五歳以下）

### 【支給対象要件】

- 負担金を納める事業所に就職していること。
- 同一事業所に一年以上継続して就業していること。
- 雇用保険の被保険者であること。

### 【奨励金の額】

一人につき三十万円。

### 【手続き】

就職した日から三カ月以内に「受給資格登録申請書」を事業所経由で、勝山市長に提出してください。

### △適用除外事業所▽

国、県、地方公共団体など官公庁関係、金融、保険、不動産、社会福祉施設、農協、森林組合、商工会議所組合の事務などは除かれます。

くわしくは商工観光課（☎88-11111内線272番）へ。

### 奨励金の支給状況

平成三年度………十二人  
 四年度………七十九人  
 五年度(見込)七十人

## 家内労働旬間

5月21日～31日

### 委託条件をはっきりと

家内労働者（内職）の皆さんが、仕事を始めるとき委託者から必ず渡されるものが「家内労働手帳」です。口約束でなく工賃や納期、支払日など委託条件を記入してもらおうことで、のちのトラブルを防ぐことができます。

家内労働手帳は、万一、工賃の不払いや遅れが起きた場合、労働者自身の権利

を守ってくれるものです。

家内労働に関する問い合わせは、福井労働基準局へ。  
 ☎0776-2212655



## 京福電車の利用者拡大

### 回数券助成 制度スタート

申請用紙は各公民館でも

市は、京福電鉄越前本線の利用者拡大を図っていくため、四月一日から回数券購入に対し二割を助成して

います。

従来の回数券は一割引きですが、申請によってさらに二割を差し引いて購入できるものです。実質的には三割引きとなります。

申請方法は、「助成金交付申請書」に住所、氏名、乗車区間を記入して回数券購入駅（勝山駅、発坂タクシー委託所）へ提出すれば助成が受けられます。

申請書用紙は、購入駅のほか市役所の市民課窓口、市立図書館、勝山温泉センター、勝山商工会議所、各公民館に備えてあります。

いくらお得に？  
 例えば、勝山駅から福井駅までの回数券（十回つづり）

は七千九百二十四円です。助成金制度を利用すると六千三百三十円で購入でき、千五百九十円が安くなります。この制度を大いに利用され、乗って残す運動にご協力ください。

くわしくは総務課交通防災係（☎88-11111内線227番）へ。

## お伝えください にくい雇用セミナー

伝えください。

### 名古屋会場

日時/5月18日(火)

午前11時から午後4時  
 場所/名古屋国際センターホール(名古屋市中村区那古野)

### 大阪会場

日時/5月25日(火)

午前11時から午後4時

場所/なにわ会館4階(大阪市天王寺区石ヶ辻町)

問い合わせは、県商工労働部職業安定課(☎0776-211111代)若しくは商工観光課(☎88-1111代)へ。

県外にいる平成六年三月新規大学卒業予定者ならびにUターン希望者を対象に、「にくい雇用セミナー」が開催されます。

セミナーでは、県内の産業・企業動向説明や企業ガイドブックの配布など、就職情報が提供されます。

県内、市内に就職を希望されている人をご存じのかたは、参加いただくようお

# 市民感覚で まちの活性化を

## まちづくり100人委員会



▶報告書を市長に手渡す  
一〇〇人委員会のメンバー

### 「一年の取組」の町会提案

昨年三月発足した「勝山市まちづくり一〇〇人委員会」(山内俊一郎委員長)は、まちの活性化や老人福祉などについて提案をまとめ今井市長に提出しました。

一〇〇人委員会は、市が策定した第三次総合振興計画を推進していく上で、市民の声を反映させていきたいと、市民百人を委嘱。この一年間、産業経済、生活環境、生活福祉、教育文化の四部会に分かれ、まちの活性化対策について検討されてきました。

### 生活環境部会

1. 市街地の活性化として
2. 観光しやすいバスターミナルの設置。
3. 特色を生かした観光会館、産業会館の建設。
4. 市街地の空白地の有効利用。

### 教育文化部会

1. 市街地の活性化として
2. 観光しやすいバスターミナルの設置。
3. 特色を生かした観光会館、産業会館の建設。
4. 市街地の空白地の有効利用。

### 生活福祉部会

1. 市街地の活性化として
2. 観光しやすいバスターミナルの設置。
3. 特色を生かした観光会館、産業会館の建設。
4. 市街地の空白地の有効利用。

### 産業経済部会

1. 市街地の活性化として
2. 観光しやすいバスターミナルの設置。
3. 特色を生かした観光会館、産業会館の建設。
4. 市街地の空白地の有効利用。

早期に結成して地域福祉の充実を図る。

2. デイサービスを備えた特別養護老人ホームの増設。

3. ホームヘルパーの定員増と養成制度の充実、ボランティア組織の推進。

4. 市民健康管理一〇〇カ条の啓発。

### 教育文化部会

1. 市街地の活性化として
2. 観光しやすいバスターミナルの設置。
3. 特色を生かした観光会館、産業会館の建設。
4. 市街地の空白地の有効利用。

### 生活福祉部会

1. 市街地の活性化として
2. 観光しやすいバスターミナルの設置。
3. 特色を生かした観光会館、産業会館の建設。
4. 市街地の空白地の有効利用。

### 「市民健康管理一〇カ条」を提案

- ① 足元軽く一万歩(適度な運動)
- ② 一日いろいろ噛み噛み
- ③ 一家団らん 腹八分(楽しい食生活)
- ④ 笑顔で挨拶 日に一〇〇回(強調ある生活)
- ⑤ すすんで検診 まず安心(健康管理)
- ⑥ 一つの趣味で生活にメリハリ(潤いある生活)
- ⑦ 本に親しみ頭の体操(ボケ防止)
- ⑧ あなたと手に手にボランティア参加(社会奉仕)
- ⑨ リフレッシュ家族仲良く小旅行(ストレス防止)
- ⑩ 家族みんなで老後の設計(豊かな生活設計)

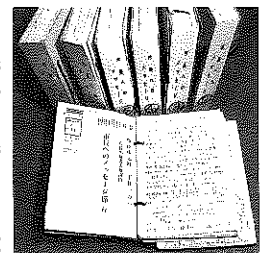

### 市長へのメッセージから⑤

「市長へのメッセージ」の中から、一部を「Q&A」で紹介しています。

Q 若者に魅力ある企業の誘致をお願いしたい。(二十代男性)

A わたしは、若者の定着には職・住・遊の充実がたいせつと考えています。特に働く場の確保については、積極的に企業誘致をすすめる高島、保田の両工業団地に六社が進出し、すでに五社が操業、一社が今年六月に操業開始します。さらに、今春完成した大袋北山工業団地においても、すでに県内外から引合いがきており、早い時期に結論



▶交通の便とながめがいい  
「大袋・北山工業団地」

係から 今年も九月の市民提案月間にて、「市長へのメッセージ」事業を実施する予定です。方法については広報八月号にてお知らせします。ご協力ください。 市政へのご意見・ご質問は、いつでも受け付けています。秘書広報課(☎88-1111)までご連絡ください。



# 広域林道 法恩寺線

## ご協力ください

# 一般車両は全面通行止め

## 勝山・大野間は通り抜けができません

五月から法恩寺山リゾート地域で、本格的なスキー場造成やリフト建設、上下水道、電気通信などの工事が始まります。

広域基幹林道・法恩寺線がリゾート区域内を横断している関係で、区域内の林道は工事や林業関係者以外の車両は「全面通行止め」となります。ご協力ください。

通行止めとなる区間は、下記の略図のとおりです。各所入口には告知看板がありますので、ご確認ください。

通行可能区間においても、工事関係車両が通行します。交通安全にじゅうぶん気をつけてください。

お問い合わせは、林務課（☎88-1111代）へ。

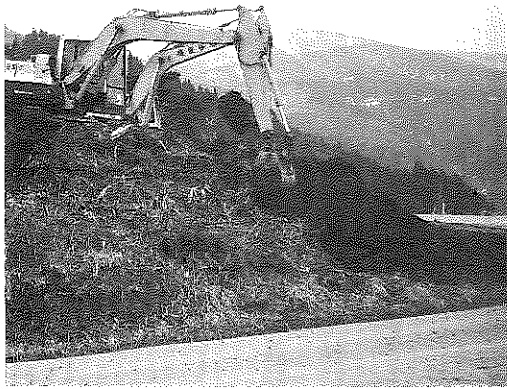

▲途中通行止めとなる  
広域基幹林道「法恩寺線」

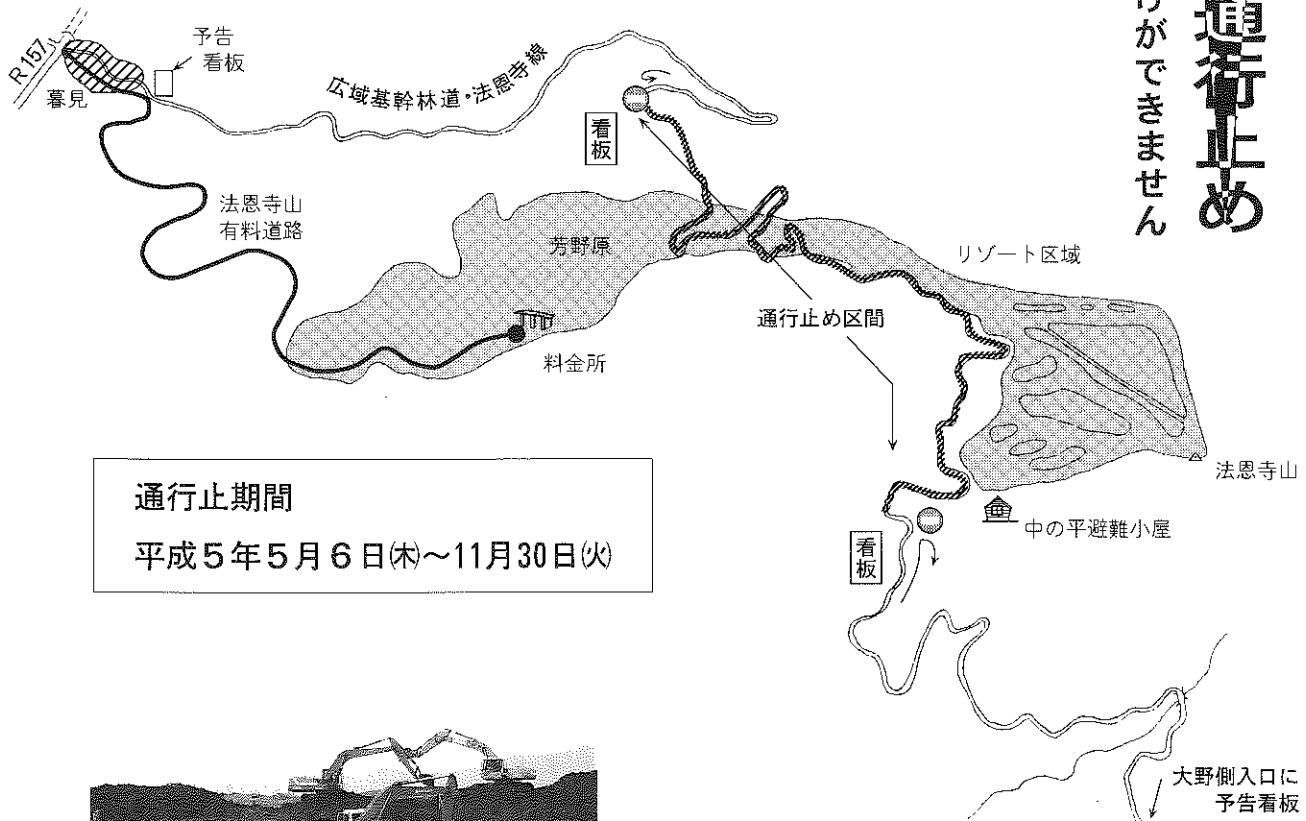

**通行止期間**  
平成5年5月6日(木)～11月30日(火)



▲造成工事が再開されたリゾート区域

# スキーセンターなど 着工



▲お手玉づくりに精を出すクラブの皆さん



# お手玉を園児にプレゼント

## 手作りクラブ

今回は、会員同士がアイデアを持ち寄り、手芸作品づくりに取り組んでいる「手作りクラブ」の皆さんを紹介します。

手作りクラブは、今年三月、ひとり暮らしのお年寄りとそのお宅へ給食サービスをしているボランティア「いずみの会」の有志たちで結成されました。定期的に開かれるミニ会食で、お年寄りから「もっと集まれる機会があるといいのに」との提案がきっかけとなりました。

現在、クラブ員は九人。会員の中村りつさん(80) 〓



▶園児たちも大喜び

元町二〓は「わたしの趣味はもともと針を動かすこと。一人で作るより、みんなといるんな話をしながら作るのほすごく楽しい」と月二回の会合が待ち遠しいようです。常に和気あいあいとした雰囲気づくりをたいせつにしています。

これまで、きんちゃく袋やお鈴台などを製作してきましたが、お年寄りの間からは「次はこれを作りたい、その次はあれにも」と製作意欲は旺盛です。

お世話する山岸千代子さん(72) 〓元町三〓は「ひとり暮らしのかたに喜んでいただいています。これはボランティアをする人間にとって何よりの励み。七月の福祉まつりでは、手作りクラブの活動を皆さんに紹介したい」と話しています。

取材に訪れた日は(四月十九日)、手作りクラブ員と婦人民生委員(代表・多田清子)が合同で、昔なつかしいお手玉づくりに取り組んでいました。

出来上がった約五百個のお手玉は、五月の児童福祉週間行事の中で市内の保育所や幼稚園の子どもたちにプレゼントされました。園児もさっそくお手玉に挑戦していました。

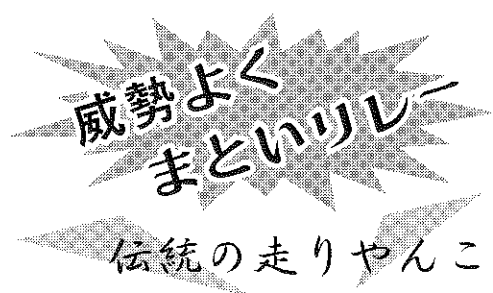

藩政時代に始まった消防の伝統行事「走りやんこ」が、四月十三日、栄町・長山公園間で行われました。栄町の長淵橋(通称茶所橋)を出発し、本町を通り、抜け長山までの十六区間、二・六キロ。制服にヘルメツ



▲息も荒く駆け抜ける消防団員たち

ト、ゴム長靴姿で、重さ二・七キロのまといを手に、次々とリレーされました。沿道には、市民のほか幼稚園や保育所園児が小旗を振って、盛んに声援を送っていました。

この「走りやんこ」は、安政二年(一八五五)、勝山藩主小笠原長守公が消防組を総動員して長山を講武台(演習場)に開墾し、完成の記念と消防組の士気高揚を目的に始まったといわれています。

明治二十九年四月の勝山大火の翌年から、体力づくりと防火意識の高揚をねらいに春の消防演習のあと続けられていきます。昭和五十六年には、市の無形民俗文化財に指定されています。

# ニュース スクランブル



▲11月まで開かれる「大門市」

## 平泉寺

### 大門市が店開き

#### 素朴さが売り物です

四月十九日に平泉寺白山神社参道脇の「大門市」がオープンしました。

平泉寺地区の婦人グループが六年前に始め、新鮮な野菜や山菜、手づくり味噌などが人気を集めています。毎朝七時から午後四時まで開かれています。

この「大門市」は、およそ千年前、平泉寺隆盛のころの門前市を復活させたもの。今では、すっかり定着し、観光客からも喜ばれています。市内には、こうした野菜市（無人販売も含め）が四カ所ほどあります。

## 社会人の仲間入り

### 新卒就職者を激励



▶就職者激励会で

今春、地元企業や事業所に就職した新卒就職者への激励会が、四月五日、勝山商工会館で行われました。

今井市長や荒井商工会議所会頭が「社会人として、辛抱強く努力してほしい。これからの勝山を担う皆さんに大いに期待しています」と激励。就職者を代表して松山啓美さん（18）＝細野口Ⅱが「ふるさとの発展のためがんばります」と誓いました。

今年、市内の繊維、縫製、電機・機械など二十四事業所から、昨年と比べ十六人多い八十四人が参加しました。

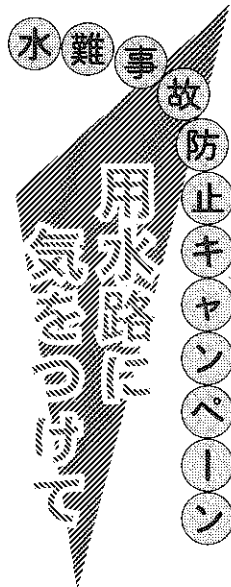

県奥越耕地事務所と勝山市は、子どもたちに農業用水への転落事故などの危険防止を呼び掛けました。

四月十二日には、野向幼稚園児十九人が近くの用水路に集合。野坂成弘耕地事務所長から「近くで遊ばない」「わきを通るときは、

手をつないで」などの指導を受けました。

農作業シーズンを迎え、農業用水路などの水量が増えるため、保護者のかたも転落事故が起きないように互いに注意を呼び掛けてください。



▲「用水路近くであそびません」と誓う野向幼稚園児たち。

## 新天桜まつり

### 見事に桜トンネル



▲夜景も楽しめました

四月十七日・十八日の両日、名勝弁天桜堤防で「桜まつり」が地元区で行われました。今年、天候にも恵まれ、大ぜいの市民が桜見物に繰り出しました。

夜には、手づくり万灯に明かりがつき、ライトアップされた勝山城とともに幻想的な情景を演出していました。



## 善意

勝山市福祉基金へ多額の寄付をいただきました。

- ◎大北久建設株式会社 (和田耕三社長) 七百万円
- ◎西出信夫さん (聖丸) 二百万円

春の行政相談週間・5月16～22日

# 苦情や要望の 解決手段

五月十六日から二十二日は「春の行政相談週間」です。毎日の暮らしの中で、国や県・市の行政機関などの仕事に対して、意見や要望を受けて問題解決し、より良い行政を目指す、これが行政相談員制度です。行政相談員は、総務庁長官から委嘱を受けた民間の有職者のかたがたです。行政に対する苦情や要望を住民から聞いて解決していく、最も身近な相談相手です。

現在、勝山市には横山茂男さん(元町二)、深谷久枝さん(元町一)の二人の行政相談員がおられます。

**定例相談は**  
第三水曜日

定例相談は、毎週第三水曜日、午前十時から午後三時まで教育福祉会館で開催しています。そのほか各公民館で巡回相談所を開いています。日程などは広報「市民カレンダー」でお知らせしています。



▲すくすくと元気に

市では、少子社会を迎え、「ともに生きる人づくり・まちづくり」を目指し、昨年からは四人目以上の子どもが生まれたとき、乳児育成

## ふれあいの里・かつやまっ子 第四子以上の子どもに 育成奨励金を贈っています

奨励金を贈っています。制度のあらまは、次のとおりです。

「ふれあいの里・かつやまっ子」認定証を添えて贈ります。

第四子とは……  
同一家族に扶養している子どもが三人以上いて、今年四月二日以降出生し、新たに四人目以上となる子にいます。

奨励金  
出生したとき 十万円  
満一歳 十万円  
満二歳 十万円

手続き  
「勝山市すくすく育成奨励金交付申請書」で、福祉事務所へ提出してください。申請用紙は、福祉事務所にあります。

くわしくは福祉事務所児童係(☎88-1111内線505番)へ。

## 6月の健康診査

市では、40歳以上の人を対象に健康診査を実施しています。健康診査は「申し込み制」になっています。健診を希望される人は、事前に保健衛生課へ申し込みをするか会場で申し込んでください。くわしくは、保健衛生課保健衛生係(☎88-1111 内線263番)へ。

日時	会場	受付時間	胸部レントゲン(100円)	成人病(900円)	胃ガン(500円) 大腸ガン(300円)	子宮ガン(400円)	乳ガン(100円)
6月7日(月)	勝山保健所	9:00~11:00	○	○			
		13:30~14:30	○	○			
6月8日(火)	伊知地織物会館	7:30~10:00			○		
		13:30~14:00				○	○
6月10日(木)	保田農村開発センター	8:00~11:00	○	○	○		
6月11日(金)	立川区民会館	8:30~10:30	○	○	○	○	○
		13:30~14:00					
6月14日(月)	高島集会场 猪野口道場 片瀬集会场	8:30~10:30	○	○	○		
		13:30~13:50	○				
		14:10~14:30	○				
6月15日(火)	北郷公民館	6:30~10:00			○		
		13:30~14:00				○	○
6月16日(水)	猪野瀬公民館	8:00~11:00			○		
		13:30~14:00				○	○
6月18日(金)	坂東島会館 伊知地公民館	9:00~11:00	○	○			
		13:30~15:00	○	○			
6月24日(木)	北郷公民館 上森川集落センター	9:00~11:00	○	○			
		13:30~15:00	○	○			
		15:20~15:40	○				
6月28日(月)	北野津又集落センター 若猪野集荷場 猪野瀬公民館	9:00~10:00	○	○			
		10:40~11:00	○	○			
		13:30~15:00	○	○			
6月30日(水)	平泉寺公民館	8:00~11:00			○		
		13:30~14:00				○	○

※検査料金は、各会場で納めてください。70歳以上の人は無料です。



県立奥越青少年の森では、今夏のキャンプカウンセラーを募集しています。

【対象】十八歳以上の男女。野外活動に理解と情熱があり、七・八月に活動できる人。

【人員】四十人

【応募方法】電話での申し込みは☎67-1321。申込書では☎91-2100

一大野市南六呂師一六

九、奥越青少年の森であら、申込書は教育委員会にあります。

【応募締め切り】六月十二日(土)

◎応募者は六月二十六日(土)・二十七日(日)に研修会があります。活動中の経費(食費、交通費)はいりません。送迎バスが教育福祉会館から出ます。問い合わせは、応募先と同じです。

異常ありませんか

# はかりの定期検査

取り引きや証明に使うはかりは、定期的に検査を受けるよう法律で義務づけられています。該当する事業者は、所定の検査を受けてください。

以下では五千四百円です。  
**当座持っているもの**  
 手数料と印鑑

業、米穀販売業、食料品、菓子販売、乳業、プロパン販売業など。  
 病院、薬局、診療所などで使用する体重計や調剤用はかり。自動車車体検査用に使用するもの。ねんし製造成品など。その他、加工工業などで消費者と関係のある「はかり」が対象となります。

## 検査手数料

はかりの種類によって異なります。一般業務用で一台あたり百八十円から千九百円まで。二トン以上五ト

問合わせは商工観光課  
 (☎88-1111内線272番)へ。

## 検査対象業種

スーパーマーケット、鮮魚商、青果物販売業、精肉

## はかりの定期検査日程

検査日	検査場所	時間	対象地域
6月2日(水)	市民会館	10:00~15:00	本町、元町、昭和町、沢町、芳野町、栄町
6月7日(月)	猪野瀬公民館	10:00~12:00	猪野瀬地区
	平泉寺公民館	13:00~15:00	平泉寺町
6月8日(火)	市民会館	10:00~15:00	元町、立川町、旭町、昭和町、遅羽町
6月10日(木)	村岡公民館	10:00~12:00	村岡、北谷、野向、長山町
	北部中学校	13:00~15:00	郡町、荒土、北郷、鹿谷の各町
6月11日(金)	ケイテ(株)本社	10:00~12:00	ケイテ(株)
	所在地検査	13:00~15:00	光電式はかり
6月14日(月)	北陸製菓(株)	10:00~12:00	北陸製菓(株)猪野口工場
	所在地検査	13:00~15:00	光電式はかり
6月15日(火)	所在地検査	10:00~12:00	光電式はかり
	所在地検査	13:00~15:00	立入検査
6月16日(水)	市民会館	10:00~15:00	指定日に検査を受けられなかった人

## 高額療養費の自己負担額

6万円から6万3千円に

5月診療分から

同じ人が、同じ月に、同じ医療機関(注:入院、外来/歯科は同一とは認められない)に支払った自己負担額が、限度額を超えた場合、その超えた分は申請によって後日支給されます。その限度額が、今年5月診療分から、これまでの月額六万円が六万三千元を超

えた場合となりました。市民税非課税世帯は、月額三万五千四百円(旧限度額三万三千六百円)が限度額となりました。くわしくは、保健衛生課国民健康保険係(☎88-1111内線261番)へご相談ください。

## もう忘れないで 狂犬病の 予防注射

次の日程で、飼い犬の登録および狂犬病予防注射を追加実施します。

料金 四、八二〇円

(内訳)  
 畜大登録手数料 二、一〇〇円  
 注射済票交付 手数料 四八〇円

予防注射料金 二、二四〇円  
 《お願い》

○印鑑、料金、畜犬手帳を忘れずに。

問い合わせは勝山保健所(☎88-0359)若しくは保健衛生課(☎88-1111内線264番)へ。

## 狂犬病予防注射(追加)の日程

月日	区域	場所	時間
5月19日(水)	勝山地区	元日本たばこ産業(株)勝山出張所跡地	午前 9:10~9:40
	遅羽地区	遅羽農村環境改善センター	// 9:55~10:15
	平泉寺地区	JA(農協)平泉寺支所前	// 10:30~11:00
	猪野瀬地区	猪野瀬公民館前	// 11:10~11:40
	村岡地区	村岡公民館前	午後 1:10~2:00
	勝山地区	市民会館横	// 2:10~3:00
5月20日(木)	野向地区	野向公民館前	午前 9:20~10:00
	荒土地区	荒土公民館前	// 10:10~10:50
	北郷地区	北郷公民館前	// 11:00~11:50
	鹿谷地区	鹿谷公民館前	午後 1:10~1:50
	勝山地区	勝山保健所前	// 2:00~3:00

### 参加者募集

県政バス  
「ファミリー号」

県では、今年度から家庭の日(毎月第三日曜日)に家族を対象とした県政バス教室を実施します。県政やふるさとについて関心を深めてみませんか。

申し込みは、必ず往復ハガキでお願いします。  
日時 6月20日(日)  
勝山市役所裏口玄関前  
午前9時出発  
コース 県立武道館、総合グリーンセンターほか  
参加費 大人 320円  
小・中学生 160円  
対象 象家族(親子、夫婦など)



アスペン音楽祭に出演してみませんか

### 市民合唱団&市民吹奏楽団

### 参加者募集

今年のアスペン音楽祭は8月31日(火)、9月1日(水)に開催されます。アスペン音楽祭実行委員会では、8月31日に行う前夜祭コンサートに出演する「アスペン音楽祭市民合唱団および市民吹奏楽団」のメンバーを募集しています。

《応募資格》 中学生以上  
《練習日程》

市民合唱団は6月から毎週金曜日。午後7時30分から9時。教育福祉会館3階第1研修室。  
市民吹奏楽団は6月から毎週水・土曜日。午後7時から9時。教育福祉会館ホールほか  
申し込みは、アスペン音楽祭実行委員会事務局(企画開発課 ☎88-1111内線238番)か直接練習会場で受け付けします。

申込先 往復ハガキに住所氏名、年齢、電話番号、

出発日、出発地を書いて  
〒九一〇福井市大手三丁目十七の一「県民相談室」へ送ってください。

定員 勝山、大野市で52人(先着順ですが、初参加者が優先されます。)

問合せ 県庁、県民相談室  
(☎0776-21-1111代)

### 市民登山・能郷白山へ

### 参加者募集

日時 6月6日(日)  
定員 30人、小学生以下は保護者同伴でお願いします。  
参加費 1,000円(当日)

日徴収)

申込先 5月31日(月)までに体育課(☎88-1111内線491・492番)へ。

日程 午前6時30分市役所集合、7時出発。  
温見峠登山口(8時) | 能郷白山着(11時) | 温見峠下山口(午後2時30分) | 市役所着(3時30分)

持ち物 各自雨具、弁当、着替えを持参ください。

### シルクロードの旅

### 参加者募集

日中友好協会  
日時 9月22日(水)から10日間の予定。  
行先 先北京、ウルムチ、

トルファン、敦煌、上海  
参加費 約30万円  
申込先 勝山市日中友好協会事務局(企画開発課 国際交流係 ☎88-1111内線238番)。申し込み期限は6月下旬です。

### 友好都市/中国・洛陽市物産展のお知らせ

期間 6月4日(金)から6日(日)の3日間。  
会場 地場産業振興センター(大仏前)

内容 洛陽市の特産品や民芸品、工芸品などの展示販売

### 交通災害共済 加入手続きは お済みですか

交通事故に遭ってまず困るのが治療費や生活費です。この市町村交通災害共済は、一人年間五百円の掛金で、万一のときは二万円から最高百万円までの見舞金を受け取られる制度です。  
加入申し込みは、随時、市民課で受け付けています。有効期間は翌年三月三十一日までです。未加入のかたは、早めに入会されることをおすすめします。  
くわしくは市民課(☎88-1111内線252番)へ。

65歳以上の重度心身障害者のかたへ  
医療費無料化登録の  
手続きをお済みですか  
手続きの期限は5月31日(月)です。  
くわしくは福祉事務所保護係(☎88-1111内線503番)へ。

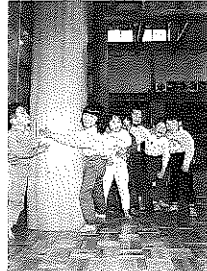

### 市民投句

(敬称略)

- 丸山文子 片瀬丸屋愛子 本町二
  - 牧野信弥 栄町三
  - 佐々木弥太郎 木根橋
  - 大角吉栄 元町一
  - 立平尚平 昭和町三
  - 田上滋良 郡町二
  - 景利勇子 本町二
  - 竹原文夫 片瀬
  - 上山ヨシ 長山町一
  - 森下きぬ子 郡町一
  - 長谷川麗雄 昭和町三
  - 永井はる 昭和町一
  - 中村範子 本町二
  - 宇佐美春子 東遊羽口
  - 笠松定子 本町一
  - 森景かつゑ 元町二
  - 高野友子 旭町一
  - 五十嵐十郎 千代田
  - 西野はじめ 栄町三
- (題は、四月号表紙から。毎月二十日締め切り)

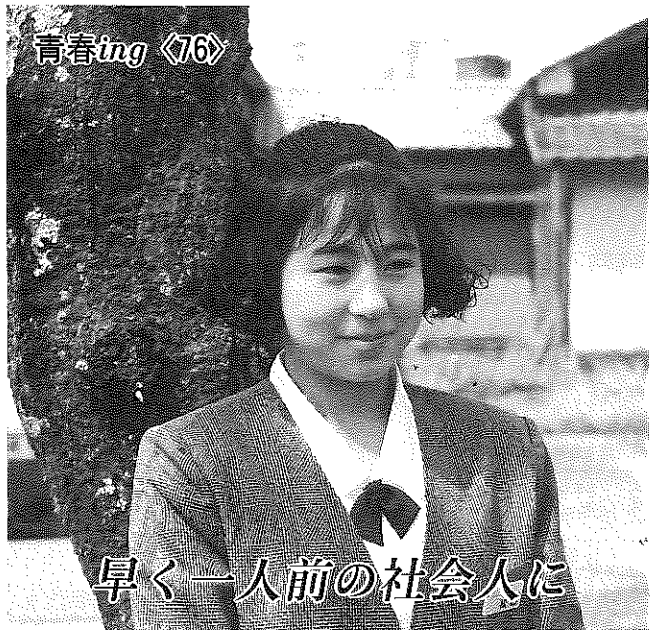

早く一人前の社会人に

松山さんは、先月行われた新卒就職者激励会で就職者を代表して「勝山市と地元企業の発展のために全力を尽くしたい」と誓いのことを述べました。

現在、営業課に所属するフレッシュ社員。松山さんにとって、いちばん苦勞は電話の応対とか。電話のベルが鳴るたびに緊張しっぱなしだそうです。

「早く仕事に慣れ、皆さん

### 松山啓美さん(18) 細野口

#### 松文産業(株)勤務

から一人前といわれる社会人になりたい」と気合じゅうぶんです。

市への要望としては「テーマパークみたいな遊園地がほしい。若者にとって、にぎやかで活気に満ちたまちが魅力的」と話しています。カラオケ大好きな現代っ子の反面、「初給料の大半は貯金」と堅実な面も持ち合わせている三人姉妹の末っ子です。

## 国民年金だより

### 国民年金保険料の「免除申請」

手続きは5月31日までに

国民年金には、経済的な理由から保険料が納められないとき、保険料の免除制度があります。

本人の申請に基づき、所得や家族構成、資産の状況などを考慮したうえで、免除が認められます。学生については、別に保険料の免除基準が設けられています。

四月から免除を受けようとする人は、五月三十一日までに市民課年金係で手続きをしてください。

#### 申請手続きに必要なもの

年金手帳と印鑑 学生は、在学証明書または学生証の

コピーが必要ですよ。

#### ◇学生の免除される一例

夫婦、子二人の標準的なサラリーマン世帯で

#### 《親と同居の場合》

国・公立大学 年収約六百萬円以下

私立大学 年収約六百九十五萬円以下

#### 《親と別居の場合》

国・公立大学 年収約六百萬円以下

私立大学 年収約七百五十五萬円以下

問い合わせは、市民課年金係(☎88-1111内線254番)へ。

## 第10回勝山さつきまつり

とき◆6月5日(土)・6日(日) 午前9時から

ところ◆中央公園

内容 さつき展/さつき教室/苗木販売(200円)

お茶会(6日、午前10時から。お茶券200円)

問合せ先:さつきまつり実行委員会

(生涯学習課内☎88-1111内線481番)

## 市内企業の求人情報

(4月19日現在)

No.	職種	求人数	年齢	賃金	事業所・勤務地
1	プレススタッフ	男2人	18~50歳	155,000円	(株)ラコー ム 滝波町1丁目
2	販売員	女2人	20~40	115,000~150,000	(株)ハリカ勝山 郡町3丁目
3	タクシー乗務員	男3人	30~50	200,000~210,000	相互交通(株) 本町2丁目
4	フロア、厨房	不問5人	18~60	130,000~150,000	(有)エスエス商 郡町2丁目
5	運転手	男2人	18~30	157,000~177,000	大日運輸(株) 猪野
6	検査、縫製アイロン	女2人	55歳以下	137,400~162,400	(株)チクマリベック 福井 下高
7	重機オペレーター	男2人	40~55	270,000~350,000	(株)水保 島 組田
8	裁断見習、仕上げ見習	女2人	18~50	115,000~130,000	勝山衣料(株) 旭町1丁目
9	鉄工作業員	男1人	40歳以下	215,200~275,200	(有)横山鉄工 滝波町4丁目
10	織布工	不問1人	30~55	183,000~193,000	(有)アメシマ織物 郡町1丁目

くわしくはハローワーク勝山(☎88-1286)若しくは商工観光課(☎88-1111・内線272番)へ。

## 生活不用品情報

#### ■譲ります(提供品)

農業用モーター、足踏みミシン、腰かけ、ガラステーブル、冷風除湿機、エレキトーン、コンピラック、日本人形、シルバークラム編み機、ベッドメリー、サッカー靴(二三センチ)、編み機、自転車、衣類乾燥機、鷹のはく製(ケース付き)大人用三輪車、スキー、レコード、ネプライザー、天体望遠鏡、地球儀、男児自転車(高学年用)、布団(ダブル)

■譲ってください(希望品) ピアノ、トランペット、卓球台、手押し車、電子ピアノ、男児自転車、子ども三輪車、ワイプロ、ベビーカー、自転車、ぶらさがり健康器、テレビ、ソファ、チャイルドシート、ダブルベット、製図用ドラフト、食卓、箱型ごときり、水中ポンプ、女児用自転車(三〜五歳用)、ラジカセ、シングルベッド、縄ない機、一輪車、乳母車、応接セット

問合せ先は、消費者センター(企画開発課内☎88-1111内線237番)



# 市民カレンダー

'93 5/19(水) ~ 6/15(火)

男	14,593人	(前月比 +17人)
女	15,553人	(前月比 +3人)
計	30,146人	(前月比 +20人)
	7,756世帯	(前月比 +12)

19水	人権・行政・交通事故相談 10:00~15:00 教育福祉会館 心配ごと相談 10:00~15:00 教育福祉会館	6日	田 竹下中央内科医院 ☎88-1121 GS 勝山商事(滝波) 酒井商店(元町) 笹木石油(長山) 第10回勝山さつきまつり 9:00~ 中央公園 第39回市民体育大会テニス競技会 第39回市民体育大会山岳競技会
20木	機能訓練事業 13:30~15:00 教育福祉会館	7月	
21金	健康体操教室 9:30~10:30 教育福祉会館 結婚相談 10:00~15:00 教育福祉会館	8火	
22土	市役所土曜閉庁 アニメ上映会 15:30~16:00 市立図書館	9水	国民の休日 田 勝山病院 ☎88-0350 GS 竹内石油(勝山) 勝山商事(小舟渡) 大勝(昭和町)
23日	田 勝山病院 ☎88-0350 GS 大勝(滝波) 酒井商店(伊波) 勝山商事(沢) 農協(南) 第39回市民体育大会陸上競技会 アニメ上映会 13:30~14:00 市立図書館	10木	巡回行政・人権相談 13:30~15:00 平泉寺公民館 機能訓練事業 13:30~15:00 教育福祉会館 献血 9:30~11:30 保田開発生活センター 献血 12:00~14:00 鹿谷繊維 献血 14:00~15:30 鹿谷公民館
24月	献血 10:00~15:00 大阪特殊合金前	11金	健康体操教室 9:30~10:30 教育福祉会館
25火		12土	市役所土曜閉庁 アニメ上映会 10:30~11:00 市立図書館 おはなしでてこい 14:00~14:45 市立図書館
26水	心配ごと相談 10:00~12:00 教育福祉会館	13日	田 池田医院 ☎89-2135 GS 三谷石油(勝山) 農協(中央) 酒井商店(大仏前) 第39回市民体育大会ソフトボール競技会 6人制バレーボール競技会 剣道競技会 ゲートボール競技会 勝山成器断酒会例会 13:00~15:00 教育福祉会館 アニメ上映会 13:30~14:00 市立図書館
27木	機能訓練事業 13:30~15:00 教育福祉会館	14月	
28金	健康体操教室 9:30~10:30 教育福祉会館 1歳半児健康診査(H3.11月生まれ) 13:20~13:40 教育福祉会館	15火	
29土	市役所土曜閉庁		
30日	田 勝山病院 ☎88-0350 GS 酒井商店(芳野) 農協(北) 大勝(バイパス) 第39回市民体育大会卓球競技会 第39回市民体育大会アーチェリー競技会 徳永二男ヴァイオリンリサイタル 18:30~ 市民会館大ホール		
31月			
6/1火			
2水	心配ごと相談 10:00~15:00 教育福祉会館 (弁護士による法律相談併設)		
3木			
4金	講演会「勝山の絵馬を語る」19:30~21:00 市立図書館 講師:県立博物館学芸員 笠松雅弘さん 健康体操教室 9:30~10:30 教育福祉会館 結婚相談 10:00~15:00 教育福祉会館 3歳児健康診査(H2.5月生まれ)13:00~13:50 勝山保健所		
5土	市役所土曜閉庁 第10回勝山さつきまつり 9:00~ 中央公園		

発行 福井県勝山市 編集 秘書広報課 住所 〒911-1 福井県勝山市元町一丁目一〇一 ☎(〇七七九)八八一二二(代)

## 編集後記

▼温泉センター「水芭蕉」が、開館九百九日目で入場者三十万人を達成。一日平均三百人あまりと予想以上の人気です。いきつけの飲み屋さんにも、水芭蕉帰りのお客がおいしそうにビールを飲み干す姿がよく見られます。▼大型連休中、県産業会館で「動く!ふくい恐竜展」が開かれました。勝山出身(?)の恐竜化石と久しぶりに対面。会場の人気者は「動く恐竜たち」。

子どもたちは係員の制止も耳に入らず恐竜めがけてアタック。一方、勝山からの恐竜グッズも人気を集めました。▼今年は、恐竜をテーマにした映画がいくつか公開されるなど、恐竜ブームにさらに火がつきそうので、楽しみです。



火災発生の問い合わせ  
(テープ) ☎88-5100  
(吹き込み)

田は休日救急当番医 診療時間は午前9時から午後5時までです。  
GSは日曜給油当番 問い合わせは、市消防署☎88-0400へ。