

緑立つ

越前大仏で

報 廣

かわやま '93 6/10

No. 451

6

発行 福井県勝山市 編集 秘書広報課
〒911 福井県勝山市元町1丁目1番1
TEL0779-88-1111 FAX88-1119

緊急報告

二百台余りがポイッ

放置自転車の現状

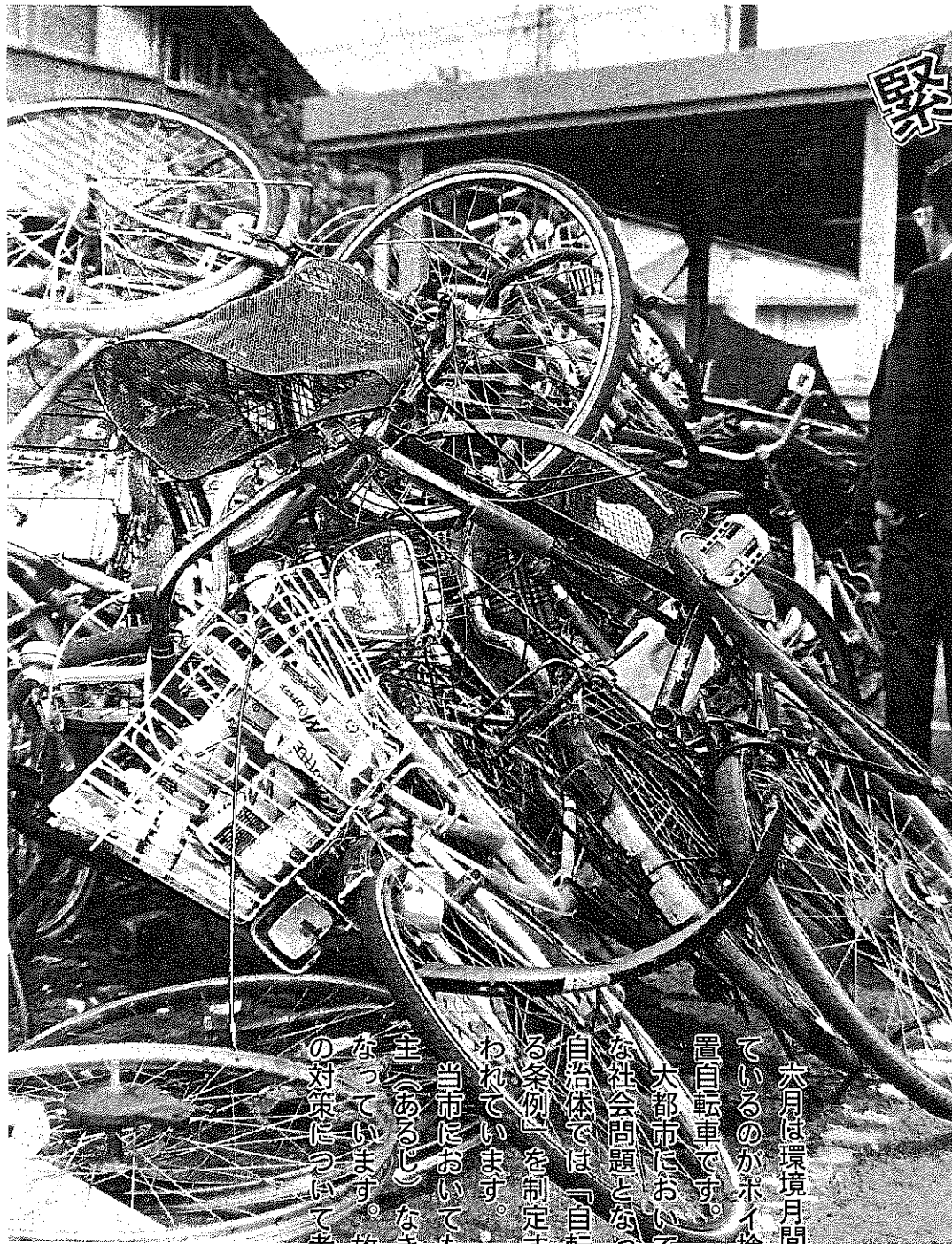

六月は環境月間。近年、環境問題となっているのがポイ捨て空き缶と数多くの放置自転車です。

大都市においては、放置自転車が大きな社会問題となっています。そこで、各自治体では「自転車等の放置防止に関する条例」を制定するなど、その対応に追われています。

当市においても、ざっと二百台余りの、主(あるじ)なき自転車が放置のままになっています。放置自転車の現状と今後の対策について考えてみましょう。

▲京福勝山駅前の駐輪場わきに野積みしてある放置自転車

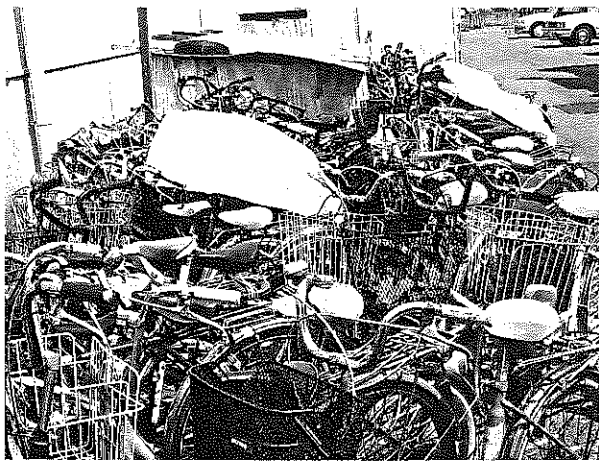

▲ 勝山警察署に保管されている放置自転車

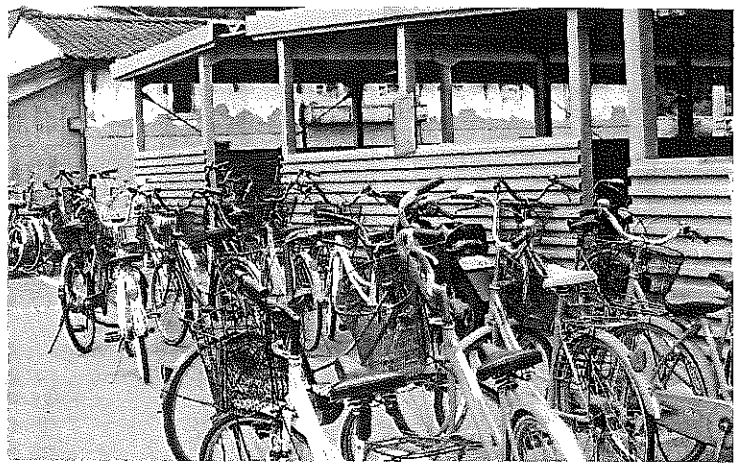

▲ 100台収容の駐輪場、でもはみ出し自転車が多数。

野積み の 放置自転車

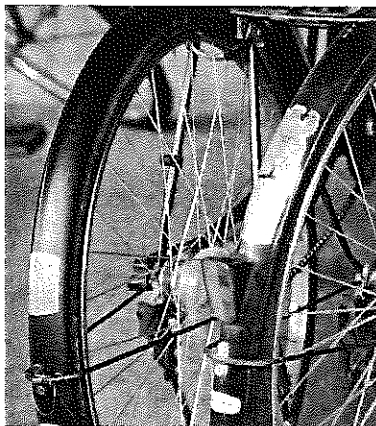

▲ 所有者や盗難車を捜す決め手の「防犯登録票」

百台収容の勝山駅駐輪場外に、およそ五十台の放置自転車が野積みになってあります。長い間放置され、傷みもひどく、ほかの利用者に迷惑となるため一カ所に集めてあります。また、駐輪場内を見回すと、ほこりをかぶった放置自転車二十数台が見受けられます。

市の玄関口として美観上にも問題があり、市民の皆さんからも早急に対処できないか指摘を受けています。

そのほか調べて見ると、勝山警察署にも数年来の放置自転車百五十台余りが保管されていました。所有者不明や放棄されたものばかりで、その後の処分に困っている状況です。

警察署の話では「新規の防犯登録は、毎年五百台前後あるが、廃車届け出制でないため実際の保有

台数はつかめない。

市民から放置自転車の通報があれば、防犯登録などから所有者を確認し連絡しているが、防犯登録をしていない自転車については所有者が判明しない事が多く、警察署で保管している。盗難の被害届は昨年三十八件あったが、盗まれても警察に届け出していない人もいて、放置自転車の中には、盗難自転車が相当数まじっている。自転車を駐輪するときは必ずかぎをかけ、自転車には防犯登録と記名をしてほしい」とのことです。

使えるものは、 リサイクルを

市内には、仮に一世帯一台として約八千台の自転車があります。家庭で使えなくなったものは、粗大ゴミとして出すようお願いしています。

自転車の場合、一台につき手数料五百円のシールを購入し、ゴミ集積場へ出していただきます。直接、グリーンヒル上野へ持ち込む場合は二百五十円で回収しています。

じゅうぶん使える自転車は、消費者センターで行っている生活不用品情報などを利用してリサイクル(再利用)に努めてください。同センターでは、年間およそ四十件の問い合わせがあります。

しかしながら、これだけの放置自転車を見ると、簡単にポイ捨てされているように思われます。通学生たちが卒業したあとに放置自転車が増えるという現実もあるようです。

警告 放置自転車に対し

市としても、このまま放置していくわけにはいきません。当面の処置として、明らかに廃棄物(粗大ゴミ)とみなされるものは、今回限り処分します。

それ以外の放置自転車については、防犯登録番号を頼りに、所有者に対し「撤去の通告」をさせていただきます。

今回扱った放置自転車は、ほんの一部で、街中のあちこちに「主(あるじ)なき自転車」があると考えられます。いらないなくなったとあって、勝手に捨てたり、放置しないようお願いいたします。

◇リサイクルについての相談は、市消費者センター(企画開発課 内番88-1111代)へ。

◇粗大ゴミとして出す場合は、保健衛生課若しくは各公民館でシールを購入して、そのシール貼って不燃物回収日に出してください。

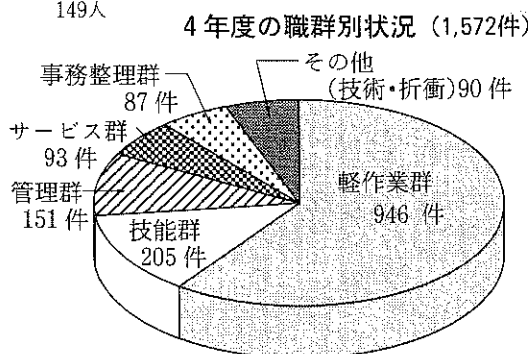
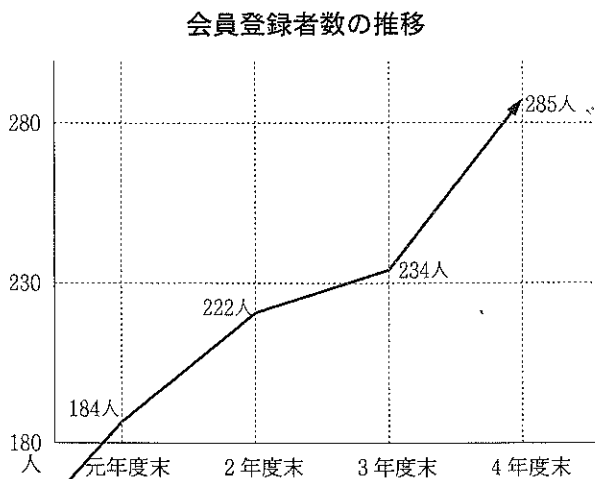
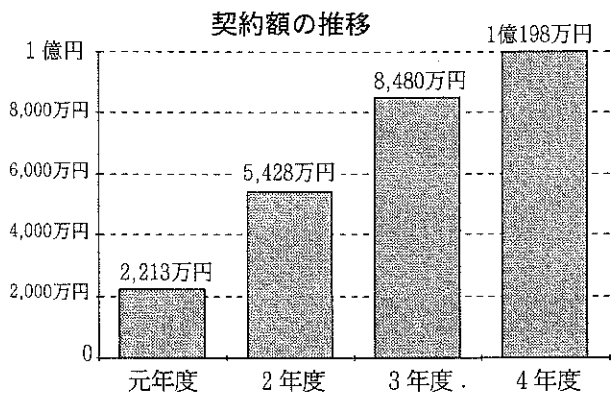

(社)勝山市シルバー人材センター

発足して丸4年

契約額1億円を突破

就業率は74.4%

(社)勝山市シルバー人材センター(斎藤慶四郎理事長)は、定年退職者や高齢者の労働力の活用と社会参加をねらいに平成元年四月に発足。登録会員百四十九人でスタートしました。そして発足一年で契約目標額の六百万円に対し、二千二百万円を超過成果をあげました。

その後も順調に伸び、四年度末には会員数は当初の約二倍の二百八十五人に。受注件数は千五百七十二件と約三・四倍、契約額は約五倍の一億九千八百八十万円と飛躍的な伸びを示しました。四年度は、事務費、材料



▲各所で活躍するシルバー会員

費を差し引いた約九千五百万円が配分金として会員たちに支払われました。年間の就労実人数は二百十二人で、就業率は七四・四％でした。

四年度の受注件数は、千五百七十二件ありました。職群別では、軽作業群(清掃、除草など)が九百四十六件(全体の六〇・二％)で、配分金六千三百三十八万円でした。

次いで、技能群(修繕、

せん定など)の二百五件、六百九十七万円、管理群(守衛、日直など)の百五十一件、千三百四十七万円と続いています。

受注先別では、民間事業所から九百七十七件で、全体の六二・二％を占め、次いで一般家庭からの依頼が三百八十二件、公共機関から二百十三件でした。

事務局では「この四年で予想を上回る成果が得られた。さらにセンターを充実させ、今後も、高齢者の社会参加と生きがいの場を提供していきたい」と話しています。

会員登録や仕事の依頼は

(社)勝山市シルバー人材センター事務局

(市民会館内、☎88-1881)

へご相談ください。

インタビュー

シルバー人材センター 事務局長 稲 照一 郎さん (元町一)

「会員の努力もあり、受注件数、契約額とも順調に伸びてきています。今年度の目標としては、特に就業率のアップと就労安全に努めていきたいと考

えています。会員の就業安全が第一です。そのため専任者を一人増員していく予定です。

また、会員の技能研修やこれからのニーズに対応した介護講習などにも積極的に取り組んでいきます。

シルバー人材センターの意義、役割を市民のかたにもっと知っていただけるよう努力していきたいと考えています」

稲さんは、北陸電力(株)を定年退職後、県民生協に二年、そして今年四月に事務局局長に就任。

ハズート 21

法恩寺山リゾート

開業に向け始動

スキーセンターなど建築工事が着工

今年末、一部開業に向けて

スキー場の中核となるスキーセンターと中間レストハウスの建築工事の安全祈願祭が、五月十三日、現地の芳野原で行われました。式には、施主の東急不動産(株)原田雅弘常務取締役(関西支社長)をはじめ工事関係者ら約五十人が出席。工事の安全と無事完成

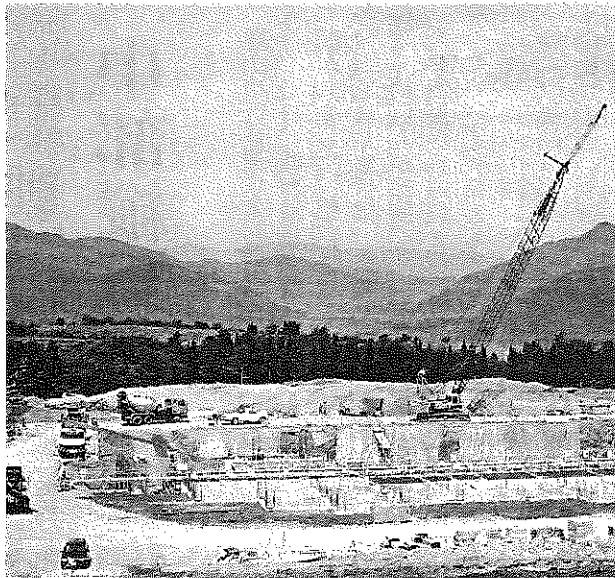

▲着々とすすむ施設建設工事 (芳野原)

を願いました。

原田支社長は、あいさつの中で「日本各地のリゾー



▲原田関西支社長

トがうまくいっていない状況にあるが、本リゾートは予定どおりすすめていく。みんなに愛されるリゾート地にしていきたい」と、今年一部開業に向けて決意を述べました。

スキーセンター 中間レストハウス

着工したスキーセンターは、鉄筋コンクリート造り地下一階、地上二階建て、延べ床面積五、〇九〇平方メートル。建物内に、七〇〇席のレストラン、案内所、レンタルスキーショップ、救護施設などが配置されます。コース中ほどに建設される中間レストハウスは、

地下一階、地上一階建て、

延べ床面積一、三八〇平方メートル。三〇〇席のレストランとパトロール詰所などが設けられます。

いずれも完成は十一月末の予定で総事業費十五億円が見込まれています。

索道工事は第一期分として高速四人乗りリフト二基(一、六〇六メートル、一、五五五メートル)と二人乗りリフト二基が建設されます。併せて、区域内において上水道管拡張、下水道管敷設、電気施設の各工事がすすめられます。

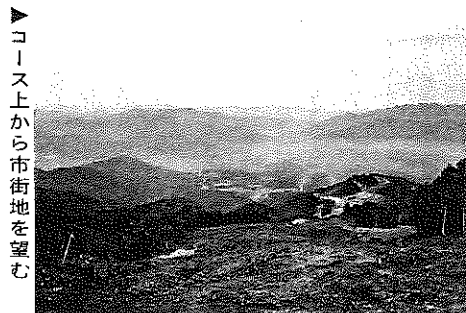

▶コース上から市街地を望む

スキーコースは、最長距離約四キロ、延べ滑走距離七キロが今年末までに完了。草原景観づくりは、整地後のコース内で、順次行われ自生の草本類が移植・植栽されていきます。

スキー場の二期工事、ホテルなど宿泊施設、ゴルフ場などのスポーツ施設についても、知名度や付加価値を高めながら順次着工し、平成八年度までに各施設の開業を目指しています。

運営会社も 近く設立

一方、開業に向けて施設運営会社「勝山東急リゾート株式会社(仮称)」が近く設立されます。市内に仮事務所がおかれ、地元を中心として社員募集が開始さ

れます。年途中のため、ウターン者や中途採用者が中心となりますが、十月ごろまでに社員三十人程度、季節雇用者は十一月末ごろから約百人を確保していきたいとのこと。

並行して 森林公園を建設

県総合保養地整備事業として「勝山森林公園」を、リゾート区域の西北に位置する山林約一〇ヘクタールに建設します。

リゾート地を訪れた市民や観光客が、野鳥や虫の声を楽しみ、自然と一体になれる憩いと潤いのある空間を創出していくものです。

延長約一・七キロの散策道や長さ八五メートルの小川、修景広場(四方所)がメインとなります。そのほか休憩所(二棟)やトイレ、炊事場、駐車場(五十七台分)などが整備されます。

さらに、全体がスギ林のため、新たにコウナラなどの高木、イカリソウ、エゾリンドウなどの草本を植栽していきます。

本年度に完成予定で、総事業費は約二億円です。

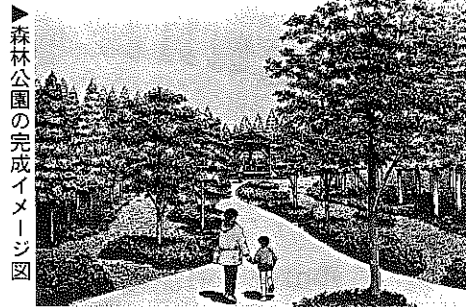

▶森林公園の完成イメージ図

区長連合会総会

中部縦貫道の整備など要望

勝山市区長連合会総会が、五月十七日、教育福祉会館で開かれました。総会には、各区長をはじめ、県、市関係者ら約百人が出席。

今井市長が「市民と行政をつなぐパイプ役として、市政運営に協力願いたい。特に京福電車に乗って残す運動に力強い支援をお願いしたい」と協力を要請。

五年度の主な取り組みとして

○冠婚葬祭の簡素化、政治倫理の高揚、公民館の活性化の推進の三運動の推進。

○川やまちをきれいにする。

○奉仕活動や研修会へは自

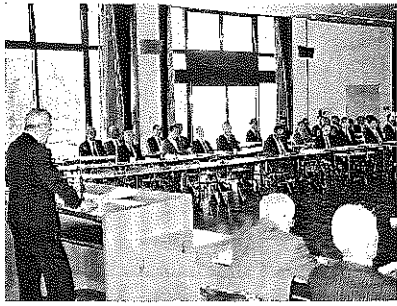

区長連合会総会

主的に参加していくことを確認しました。

選任された新役員は、次の皆さんです。(敬称略)

会長▽久保正剛(立川町二)

副会長▽竹内 仁(片瀬)

長谷川正男(深谷)、

杉本清吉(栄町四)

監事▽林 文得(東野)

伊藤 敏(中島)、

江守敏男(昭和町二)

総会の席上、永年勤続された区長や交通災害共済の

優良加入区の表彰が行われました。

【永年勤続表彰】(敬称略)

《八年》清水賢照(新道)

《七年》小林一夫(志比原)

《六年》水野忠義(北野津)

又、竹内嘉允(郡町)

《五年》植田作夫(暮見)、

内田義男(竹林)、

中村秀信(上森川)

《四年》廣田 務(伊波)、

山場太郎(富田)、

森洋夫(下袋田)

平成五年度交通災害共済優良加入区および団体

(加入率九〇%以上)

猪野口、岡横江、大渡、

壁倉、小矢谷、神野、経塚

上野(平)、黒原、木根橋

小原、竜谷、聖丸、牛ヶ谷

横倉、田名部、清水島、戸

倉、妙金島、西妙金島、上

森川、西遅羽口、下荒井、

新道(遅)、北山、比島

島田新太郎(旭町三)

《三年》木下正一(寺尾)、

宇佐美 寛(東遅羽口)、

高田清治(葉師神谷)、

山崎栄治(中尾)、

島田新太郎(旭町三)

要望事項に 対して

区長連合会の要望事項に対し、各関係機関から回答がありました。

1. 中部縦貫自動車道の早期着工と支援体制の充実を。

永平寺・大野間は、国の直轄事業で行うこととなり

早期着工に努力する。イン

ターへのアクセス道路決定

については、調査が完了し

だい地元と協議したい。

2. 国道四一六号、一五七号の整備促進について。

ずい道開さくは、小松市

と協議、打ち合わせをして

いる。今後も強力に推進し

ていきたい。小舟渡・伊波

区間の整備については、地

権者の協力を得たい。

長山トンネルは六年度に

設計調査し、七、八年度で

工事完成を目指している。

3. 国、県道の坂道におけ

る融雪対策について。

通学路、バス路線を重点

的に、随時、消雪工事を実

4. 勝山市に運転教育センターの設置を。

このほど設置された丹南

センターは十万八千六百四

十五人(全体の二四・七%)

が対象となっている。

奥越は三万八千四百七十

三人(八・七%)の対象者

がいる。設置する場合、勝

山市から誘致の要望があっ

たことを伝えていく。

(勝山警察署)

6月は環境月間 浄土寺川で 清掃奉仕 勝山中部の生徒会

五月二十二日、勝山中部中学校の生徒会(山岸高広会長)の皆さんが、学校横の浄土寺川の清掃奉仕に汗を流しました。

生徒たちは、ビニール袋

を手に川に入り、プラス

チックゴミや空き缶などを

拾い集めました。約一時間

で軽トラック二台分のゴミ

が回収されました。

毎年、この時期に生徒会

の行事として行われ、以前

に比べ投げ捨てゴミも減っ

てきているとのこと。

近年、この付近は生物の

生息環境が良くなり、ホタル

がたくさん飛び交うよう

になってきました。

勝山さつきまつり 植栽運動を推進

六月五・六日の二日間、

中央公園で、第十回さつき

まつりが開かれ、大ぜいの

市民が訪れました。

会場では、さつき愛好会

会員らの盆栽展や苗木・盆

栽の販売、手入れ教室が行

われました。

市の花「さつき」が制定

され九年目を迎え、各家庭

での植栽運動がすすめられ

ています。



ゴミを回収する生徒たち

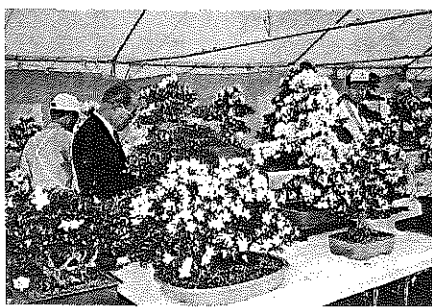

さつきまつり

'93かつやまーアスペン音楽祭

7月1日/チケット発売

'93かつやまーアスペンミュージックフェスティバル・ツアーコンサート(第3回)が、8月31日、9月1日の2日間開催されます。

内容も回を重ねるごとに充実。今回は新たに「公開指導」や「交流の広場」の新企画も。チケットの発売は、7月1日から市内のプレイガイドなどで始まります。

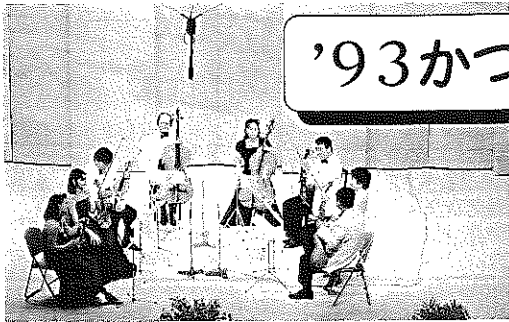

▲ 昨年のアスペン音楽祭

コンサート I

とき 8月31日(火)
午後6時30分開場
ところ 市民会館大ホール
入場料 1,000円(全席自由)

◆ 内容 ◆

アスペンミュージックスクール受講生コンサート、アスペン音楽祭市民合唱コンサート、アスペン音楽祭市民吹奏楽団コンサート

コンサート II

とき 9月1日(水)
午後6時30分開場
ところ 市民会館大ホール
入場料 指定席 4,000円
自由席 2,500円
(高校生以下1,500円)

◆ 内容 ◆

教授陣によるコンサート

公開指導

とき 9月1日(水)
午後1時30分~3時30分

◆ 内容 ◆

アスペンの教授からの公開指導。事前申し込みが必要です。会場は勝山南部中学校。

交流の広場

とき 9月1日(水)
午後9時15分から1時間
ところ 教育福祉会館1階

◆ 内容 ◆

演奏者との交流。参加自由ですが、会費1,000円が必要です。

♪すべての問合先は

「アスペンミュージックフェスティバル実行委員会」
事務局：企画開発課内 ☎88-1111代



第三十九回 市民体育大会総合開会式

体育功労者らを表彰

第三十九回市民体育大会総合開会式が、五月十八日、午後七時から市営体育館で行われました。

席上、地域スポーツの振興に功績のあったがたや優秀指導者、優秀団体・個人の表彰が行われました。表彰を受けられたのは、次の皆さんです。(敬称略)

【体育功労者】

- 笹木英一郎(56) 長山二
- 多田 清栄(50) 郡町一
- 藤田直治(故人) 栄町一

【体育振興者】

- 前野 茂(56) 浄土寺
- 丸山龍夫(52) 片瀬
- 伊藤武雄(65) 旭町一
- 森下良夫(62) 昭和町一
- 松崎洋一(48) 枋神谷
- 大平重盛(55) 北野津又
- 森下雄一(46) 松田
- 辻野米夫(57) 元町三
- 森下嘉重(67) 旭町一
- 木下清治(56) 本町一
- 山本耕三郎(62) 保田

【優秀指導者】

- 田中秀昭(34) 栄町三
- 四谷由起夫(42) 猪野
- 玉木真理子(44) 松ヶ崎

【優秀選手】

- 陸上▽道林源士(新保) 小林知彦(松曾谷)、長谷川浩司(若猪野)、米村修二(猪野口)、竹内智美(大渡)、門浄彦(元町一)、下牧修一(細野口)

【感謝状】

- 本田 清(郡町一)
- 金森澄子(大野市中野町)

【感状】

- 浅井喜義(38) 竜谷
- 野向町体育振興協会
- 大日レディース(綱引き)
- 市バドミントン男子チーム(代表、古家 聡志)
- 勝高男子バドミントン部(代表、高野一男)
- 勝南高男子ソフトボール部(代表、文殊四郎浩二)
- 成器西スポーツ少年団(代表、久保真弥)
- 市弓道女子(代表、増田真人)
- 市ボウリング女子(代表、嶋田末子)
- バドミントン▽高野一男(浄土寺)、中村浩一(赤尾)、広田育恵(栄町三)
- 西村真澄(栄町三)、杉本弘子(元町二)、山形智香子(滝波町一)、文殊四郎裕一(旭町三)、立壁邦史(栄町四)、立壁陽一郎、(栄町四)

陸上競技会の結果

日時▽5月23日(日)
会場▽勝山中野中学校グラウンド

地区対抗種目

- 一般男子の部①鹿谷②勝山
- ③北郷
- 一般女子の部①勝山②鹿谷
- ③野向
- 総力リレー①鹿谷②勝山
- ③北郷
- 綱引き①猪野瀬②勝山
- ③野向

◎大会新記録(敬称略)

- 一般女子走り高跳び 田辺千智(勝山) 1m48
- 一般男子40歳代100m 伊藤誠一(勝山) 12秒4

◎大会タイ記録(敬称略)

- 中学男子走り高跳び 森下大樹(荒土) 1m76

ハンドボール監督

- 遅羽町体育協会
- 荒土町体育協会

荒土町体育協会

広域 ニューズ

奥越ふれあい公園

六月から一部オープン

六月十九日に記念式典

県が平成二年度から大野市上篠座(しのへら)で建設している「奥越ふれあい公園」の一部が完成。六月から陸上競技場、テニス場、ゲートボール場の各施設が利用できます。

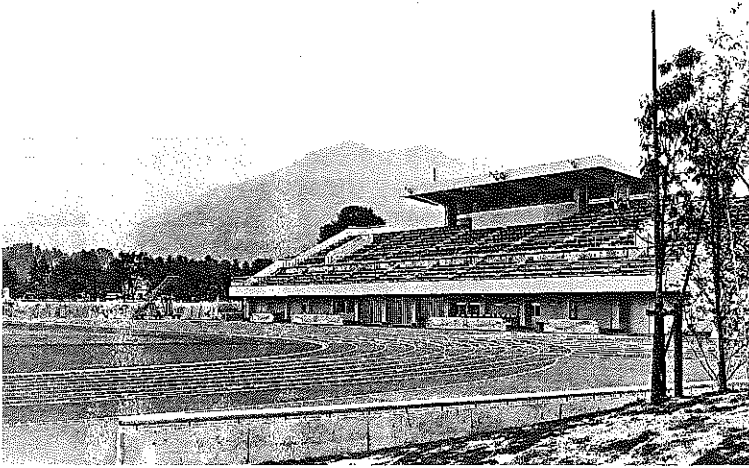

▲メインスタンドを備えた陸上競技場

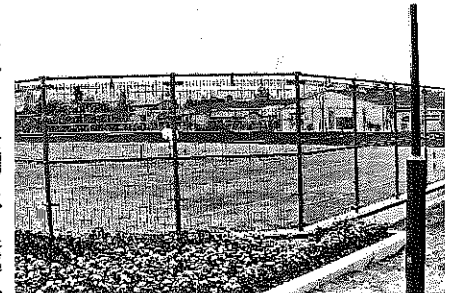

▲テニスコート

ふれあい公園は、奥越二市一村の住民が利用できるスポーツ・レクリエーション施設を備えた総合公園です。敷地約二十ヘクタール内に、各種スポーツ施設をはじめ芝生広場、おおらか池、多目的グラウンド、トリムコース、ローラースケート場などが配置されます。

陸上競技場(有料)

千六百人収容のメインスタンドを備え、全天候型八コースの日本陸連二種公認競技場です。

テニスコート(有料)

テニスコートは、人工芝に砂を敷いた軟式・硬式兼用コートで四面あります。

ゲートボール場(無料)

ゲートボール場はクレールコート四面があります。

落成記念行事

六月十九日(土)に開催

《記念式典》

午前十時から、県知事、来賓客によって、テープカットや除幕式、記念植樹などが行われます。

《福井県中学校

春季陸上競技大会

開会式 午前八時二十分
県内約五十校から選手・役員千六百人が参加します。

《テニス模範試合》

●六月十九日(土)

午後一時から二時三十分

●六月二十日(日)

午前九時から十一時

◎試合後に特別レッスンもありです。

施設使用の申し込みや問い合わせは、

大野市役所都市計画課

(☎66-1111代)へ。

旧不燃物埋立地に 「緑の広場」がお目見え

芝生広場や遊具広場



▶完成した「緑の広場」

平泉寺町上野にある旧不燃物埋め立て地が、環境整備によって「緑の広場」として生まれ変わりました。場所は、一般廃棄物最終処分場「グリーンヒル上野」の近く、広さ約一万三千平方メートルの丘陵地です。奥越の盆地を見下ろす景観は、すばらしいものがある。

ります。広場内には芝生広場や遊具、休憩所、トイレなどを備えています。家族連れでお出かけください。

団体見学に バス代助成

二十人以上の団体が施設見学をされる場合は、バス代の一部を助成しています。問い合わせは保健衛生課(☎88-1111内線264番)

若しくはグリーンヒル上野(☎88-3216)へ。

福井ライフ・アカデミー 入学生募集中

福井ライフ・アカデミーでは、入学生を募集しています。いつでも、どなたでも入学できます。講演(51)、講座(74)セミナー(14)の中から自由に選べます。

問い合わせは ●福井ライフ・アカデミー本部(福井県生涯学習センター内) 福井市大手3丁目11-1 ☎0776(24)5130 ●勝山市生涯学習センター(生涯学習課内) 勝山市元町1丁目5-6 ☎88-1111内線482番

〈表1〉 平成5年度 保育料月額表

階層区分	定 義	3歳未満児	3歳以上児	固定資産税額による付加基準
第1	生活保護法による被保護世帯(単給世帯を含む)	0円	0円	
第2	a 第1階層を除き前年度分市民税非課税の母子父子世帯等の世帯	0円	0円	この階層で、前年度分の固定資産税課税額が20,000円以上である世帯は第3階層とする。
	b 第1、および第2 a階層を除き前年度分市民税非課税の世帯	2,540円	1,720円	
第3	前年度分の市民税のうち均等割のみ課税世帯	8,710円	5,880円	この階層で前年度分の固定資産税額が、4,000円以上である世帯は第4階層とする。
第4	前年度分の市民税のうち所得割課税額がある世帯	12,830円	10,000円	この階層で市民税の所得割額が5,000円以上かつ、前年度分の固定資産税額8,000円以上である世帯は第5階層とする。
第5	前年分市民税のうち所得課税額が30,000円未満の世帯	17,460円	14,630円	
階層区分	定 義	3歳未満児	3歳児	4歳以上児
第6	a 前年度分の所得税課税額が30,000円以上60,000円未満の世帯	24,500円	22,400円	22,400円
	b 同60,000円以上90,000円未満	26,600円	24,600円	24,600円
第7	a 同90,000円以上120,000円未満	33,700円	28,700円	28,100円
	b 同120,000円以上150,000円未満	38,000円	28,700円	28,100円
第8	a 同150,000円以上180,000円未満	44,300円	28,700円	28,100円
	b 同180,000円以上210,000円未満	45,500円	28,700円	28,100円
第9	同210,000円以上430,000円未満	46,500円	28,700円	28,100円
第10	同430,000円以上である世帯	47,800円	28,700円	28,100円

保育料

5年度

を改定

平均二・二%の引き上げ

平成5年度の公・私立保育所(園)の保育料を改定し、四月分から新料金で徴収してまいります。
今回の改定は、国の徴収基準を一年遅らせて適用し、平均二・二%、月額五百十八円から最高千八百円の引き上げとなりました。
ただし、三人以上入所し

ている場合、内一人については無料。また、第六階層以降の三歳未満児について据え置くなご軽減措置に努めました。
月額表は、表1のとおりです。(二人以上入所している場合、内一人については半額)

保育料の減免制度について

減免制度は、市の条例で定めています。突然に収入がなくなったり、家庭の事情で保育料が払えなくなった場合などに適用されます。保護者からの申請によって、市が認めるとき減免されます。
くわしくは福祉事務所児童係(☎88-1111)内線504番)へ。

6月は提出月です 児童手当「現況届」

児童手当を受けている人は、毎年6月中に児童の養育状況などを報告する「現況届」を提出する必要があります。提出の方法は、通知した提出日に、福祉事務所にある台帳の記載内容をご自身で確認していただくようになっています。
提出日には印鑑と、厚生年金に加入している人は年金加入証明書をご持参ください。
この届けがないと、たとえ支給資格があっても、六月以降の手当が受けられなくなります。必ず提出してください。

ください。
提出先▽福祉事務所
必要なもの▽印鑑。国民年金以外の加入者は、その加入証明書。

くわしくは福祉事務所児童係(☎88-1111)内線505番)へ。



児童手当の手続きを

● まだ申請していない人 ● 所得状況が変わった人

児童手当を受けようとする場合は、児童手当認定請求書を福祉事務所窓口に出す必要があります。

まだ、手続きを済ませていない人、また所得制限で認定されなかった人で、その後所得状況が変わった場合は申請手続きをしてください。

第一子 受けられる子

・平成三年一月二日以降に生まれた子。

第二子以降

・平成元年七月一日以降に生まれた子で、満四歳の誕生日を迎えていない子。

◎ただし、前年の収入が一定以上ある家庭は、支給されません。

《児童手当の額》

・第一子および第二子は、月額五千円。
・第三子以降は月額一万円。

くわしくは福祉事務所児童係(☎88-1111)内線505番)へ。



平成5年度 福井県エスキーテニス選手権大会
主催 福井県エスキーテニス連盟 主管 勝山市エスキーテニス協会

▲県選手権大会(5/30)で好成績を収めた勝山市エスキーテニス協会



だれでも気軽に

勝山市エスキーテニス協会

皆さんは、エスキーテニス(ESCI tennis)というスポーツ競技をご存じですか。今月号は、福井県エスキーテニス選手権大会など各種大会で活躍している「勝山市エスキーテニス協会」の皆さんをたずねました。

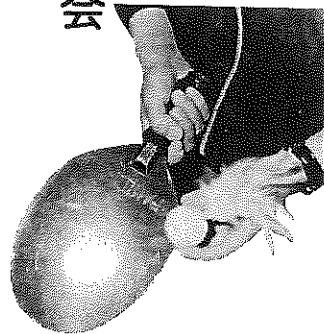

エスキーテニスは、戦後広島県で考案され、テニスの楽しさに卓球のリズミカルな要素を加えたスポーツです。現在では家族ぐるみで楽しめるスポーツとして親しまれています。勝山では昭和五十六年ごろ、勝山土木事務所にクラブができたのをきっかけに、市民にも普及してきました。

平成元年に、いくつものクラブを統一して「勝山市エスキーテニス協会」が発足しました。現在、メンバーは四十六人、内女性が半数です。二十歳前半から六十歳後半まで幅広い年齢層が特徴です。協会会長の和田欽次郎さん(58)「北市」は「全天候型で場所を問わないスポーツ。ストレス解消、健康増進にもってこいです。だれもが気軽にできるので、多くの人に親しんでもらいたい」と話しています。勝山市のレベルは、県内



▲熱戦が続いた勝山大会

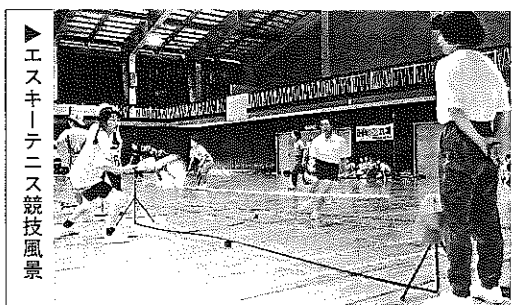

▶エスキーテニス競技風景

【エスキーテニス】ESCI(エスキー)とは、広島復興に寄与した教育科学文化研究所の頭文字を取っています。羽根の付いたスポンジボールを木製のラケットで打ち合うテニス型競技。一セット十一点の三セットマッチ。コートの広さは八×四メートル、コート中央に高さ五十五センチのネットを張ります。

でも上位クラス。年間八回の大会に参加し、技術アップを図ってきました。今後は、公民館や事業所を通じてエスキーテニスの普及に努めていきたいと語りかけています。

も大活躍。勝山チームは、健闘し、女子はB級で優勝、男子も同三位に入賞しました。各チームとも練習で身に付けた頭脳プレーが随所に見られ、盛んな拍手が送られていました。

勝山市で

県選手権

春季大会開催

五月三十日、福井県エスキーテニス選手権春季大会が初めて勝山市で開催されました。上位チームは、全日本選手権広島大会の出場権が得られます。

勝山市エスキーテニス協会では、会員を広く募集しています。随時、練習会場で受け付けています。練習日は毎週木・日曜日の午後七時から九時まで。林業者トレーニングセンターで行っています。気軽にお越しください。会費は月八

会員を

募集しています

勝山市の協会員は、選手のほか大会スタッフとして

二百五十人が集まりました。勝山市の協会員は、選手のほか大会スタッフとして



▲完成した鷺巣苑

老人保健施設

鷺巣苑が完成

医療・介護サービスを提供

市内で初めての老人保健施設「鷺巣苑」が坂東島地区に完成。五月十八日、多数の来賓や施設関係者が出席して落成式が行われました。

この施設は、社会福祉法人大日園（笠羽清右エ門理事長）が、高齢者への地域医療と福祉サービスの場として建設しました。

鉄筋コンクリート造り三階建てで延べ面積約二千七百六十四平方メートル。一階にはリハビリ室、診察室、特殊浴室など。二・三階には、お年寄りの療養室、レクリエーション室、食堂、談話室などがあります。

利用できるのは、老人保

健手帳を持っている人で、リハビリを中心とした看護・介護を必要とする人が対象となります。利用方法としては、三カ月ごとに更新していく長期入所と一時的な短期入所、家庭から通うデイ・ケアの三通りがあります。入所定員は六十人、通所は十人。坪川信行施設長以下看護婦八人、介護員十五人がお年寄りの機能回復、社会復帰を援助します。

新薬師水力発電所が起工

取水ダムはゴム堰（せき）

北陸電力系列の日本海発電（本社富山市）が野向町薬師神谷に新しい発電所を

建設します。五月十八日、建設場所の旧薬師発電所跡地で起工式が行われました。

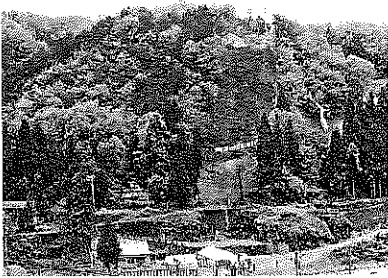

▶薬師神谷の建設現場

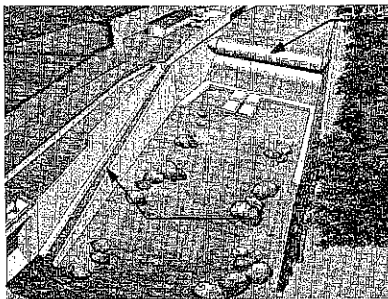

▶取水口の完成図

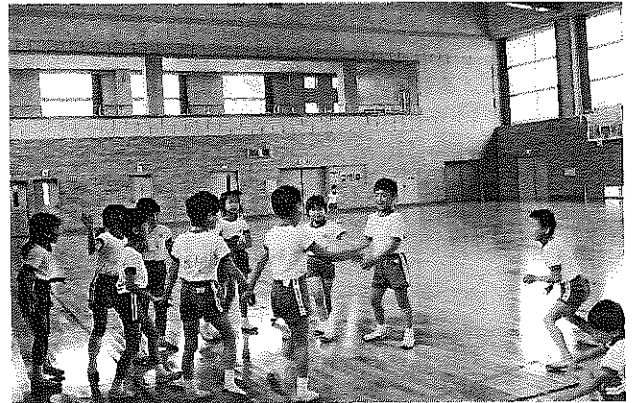

▲新体育館で楽しく遊ぶ児童たち

成器南小に

新体育館が完成

成器南小学校の新体育館が完成し、五月十二日、落成式が行われました。

新体育館は、旧体育館の南隣りに建設。鉄筋、鉄骨造りの一部二階建て、延べ面積は千八百二十二平方メートル。各種競技に対応できるよう天井まで八・二メートルと高くしてあります。パドミントンなら六面がとれる運動場とクラブ活動室などがあり、そのほかビデオカメラ、モニターを備え、授業内容を録画・再生することができま。総事業費は約二億七千五百円。

新発電所は、水資源の有効活用を図るため、従来の中尾、薬師両発電所を廃止し、今回、再開発によって新たに建設するものです。

滝波川とその支流杉山川から毎秒六・三トンを北谷町河合で取水。薬師神谷まで約四キロの導水管で引き込み、九十七メートルの落差を利用して発電。最大出力は五千キロワットです。

取水ダムは、水を止める堰（せき）にゴム引布が採用されます。袋状にして水で膨張・収縮させるユニークな構造を持ち、増水時には、中の水を抜き、平らにすることで、川の流れをス

善意

勝山市福祉基金へ五十万円以上の大口寄付をいただきました。

◎石井こまさん（昭和町一）
五十万円

ムズにして災害を防ぐというすぐれものです。

発電所の建物は、地下二階、地上一階建て。外観は景観に溶け込んだ切妻屋根の民家風となります。

工費約六十一億円をかけ、平成七年六月の運転開始を目指しています。

知っておきたい 土石災害の種類と前兆

土石流

前兆としては……
 ▼「山鳴り」、山全体がうなるような音がする。
 ▼川が急に濁ったり、流木が混じる。雨が降っているのに、水かさが減る。

地すべり

前兆としては……
 ▼地面にひび割れや一部が落ち込んだり、盛り上がる。

がけ崩れ

前兆としては……
 ▼がけから石が落ちてくる。
 ▼がけに裂け目や水が湧く。危険箇所近くに住んでいる人は、日ごろから避難経路や避難場所を確認しておき、早めに行動できるようにしておきましょう。

緊急避難場所

市内二十八カ所に表示
 市では、災害時における



▲公園などに設置されている案内表示板

緊急避難場所二十八カ所を決め、それぞれに案内表示板(写真)を設置しました。避難場所は中央公園など都市・児童公園十二カ所と市内小・中・高校グラウンド十五カ所、神社(勝山・神明神社)一カ所です。万一に備え、家族で確認しておきましょう。

人権擁護 委員制度

昭和二十四年六月一日に、人権擁護委員制度が発足。国民の基本的人権を擁護し見守る機関として誕生しました。

人権は、人間が平和に生

きていく上で、最もたいせつな権利です。自分だけでなく、みんなの人権が尊重されなくてはなりません。お互いの人権を守って明るい社会をつくるのが、みんなの願いです。

勝山市には、法務大臣から委嘱された五人の人権擁護委員がおられます。お気軽にご相談ください。

人権擁護委員(敬称略)

- 坪川 利子 Ⅱ 東 野
- 佐々木麗子 Ⅱ 平泉寺
- 大滝 利夫 Ⅱ 昭和町二

総合相談は

毎月第三水曜日
 午前十時から午後三時
 教育福祉会館一階

- 人権相談
- 行政相談
- 交通事故相談
- 心配ごと相談
- 法律相談(第一水曜日のみ)

7月の健康診査

市では、40歳以上の人を対象に健康診査を実施しています。健康診査は「申し込み制」になっています。健診を希望される人は、事前に保健衛生課へ申し込みをするか会場で申し込んでください。

くわしくは、保健衛生課保健衛生係(☎88-1111 内線263番)へ。

日 時	会 場	受付時間	胸部レントゲン (100円)	成人病 (900円)	胃ガン(500円) 大腸ガン(300円)	子宮ガン (400円)	乳ガン (100円)
7月2日(金)	野向公民館	8:00~11:00			○		
		9:00~11:00	○	○			
	荒土公民館	8:00~11:00			○		
	薬師神谷バス停	11:20~11:40	○				
	野向公民館	13:30~14:00	○	○		○	○
7月6日(火)	牛ヶ谷公民館	14:20~14:40	○				
	深谷バス停	15:00~15:20	○				
	北谷公民館	8:00~10:30			○		
		13:30~14:00	○	○		○	○
7月8日(木)	谷教会	14:50~15:10	○				
	木根橋道場	15:30~15:50	○				
7月16日(金)	荒土公民館	8:00~11:00			○		
		13:30~14:00				○	○
	荒土公民館	9:00~11:00	○	○			
7月16日(金)	細野分校	11:20~11:40	○				
	荒土公民館	13:30~15:00	○	○			
	細野口公民館	15:20~15:40	○				

※7月20日以降の日程については、7月号でお知らせします。

▶浄土寺川ダム (完成図)

レクリエーション湖面整備ダム(副ダム)を備えた全国初の地域整備ダムです。副ダムは、今年度本格着工し平成7年度の完成予定です

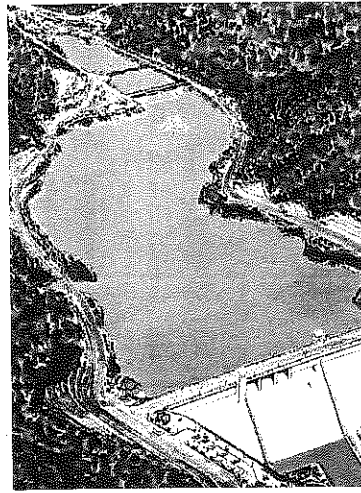

浄土寺川ダム事業
イメージキャラクター募集
締め切りは九月十日

- 簡単な制作意図の説明文をつけてください。
- 応募規格
 - ・用紙の大きさ B4タテ長を使用。
 - ・紙質・色彩 Ⅱ三色程度か
- 愛称も併せて書いてください。
- 浄土寺川ダムをイメージした動物・植物・物・ダム・歴史・遺跡などを題材に表現してください。

浄土寺川ダム事業のPRとイメージアップを図るため、ダムの「イメージキャラクター」を募集します。どしどしご応募ください。

《応募資格》
市内に住んでいるか、勤務している人。年齢は問いません。

《応募先》
・勝山市役所企画開発課 〒911 勝山市元町一丁目 一番一号
・浄土寺川ダム建設事務所 〒911 勝山市村岡町浄土寺

- ・最優秀賞一点、優秀賞二点、佳作八点
- ・副賞として最優秀賞五万円、以下三万円、一万円。
- （児童・生徒は相当額の図書券）
- 応募者全員に参加賞を贈呈します。
- くわしくは企画開発課 (☎88-1111代)
- 若しくは浄土寺川ダム建設事務所 (☎88-6100)

押印の簡素化

公共施設の利用申請などは押印を廃止

次の書類には印鑑はいりません

- 主なものに、次の申請書があります。
- 市民会館使用許可申請書
 - 教育福祉会館使用許可申請書
 - 体育施設使用許可申請書
市営体育館、海洋センター、長山グラウンド、市営庭球場など。
 - 公民館の使用願
 - 児童センター利用申請書
 - 雁が原青少年旅行村使用許可申請書
 - ライブラリー教材使用申請書
 - 公園使用願およびこれに付属する備品などの使用または借用願
- くわしくは総務課行政係 (☎88-1111 内線222番) へ。

市では、住民サービスと事務手続きの効率化を図るために、市へ提出される申請書類の押印を五月から一部廃止しました。

押印を廃止したのは、公共施設の利用申し込みなど約三十種類の申請書です。例えば、市民会館や教育福祉会館、体育施設の使用許可申請書などに印鑑はいらなくなりました。

市役所各課では、年間約十一万九千件の文書を処理しています。今回、押印を廃止したのは、その内の約一万二百件分(三十種類)にあたります。

今後、プライバシー保護、財産に関わるものや法律で義務付けられているもの以外についても、簡素化できるように検討しています。

平成六年歌会初のお題

波

詠進は九月三十日までに

【応募要領】

1. 詠進歌は自作の歌で一人一首。未発表に限り。
2. 用紙は、半紙(和紙)

とし、毛筆で自書。目の不自由な方は点字でも差し支えありません。

3. 書式は、半紙を横長に用い、右半分は題と歌。左半分は郵便番号、住所、氏名(ふりがな)、生年月日、職業を書いてください。

【あて先】
〒100 東京都千代田区千代田一番一号 宮内庁「詠進歌」と書き添えてください。

締め切りは、九月三十日(木)です。

詠進要領は、秘書広報課 (☎88-11111内線215番) にもありますのでお問い合わせください。

県政バス文化財号

参加者募集

申し込みは、必ず往復ハガキでお願いします。
日時 7月9日(金)
勝山市役所裏玄関

午前8時30分出发
コース ■パピルスと和紙の里
会館、漆器会館、朝倉遺跡資料館、朝倉遺跡
参加費 ■紙すき実習費など
650円

申込先 ■往復ハガキに住所、氏名、年齢、電話番号、

出発日、出発地を書いて
〒910 福井市大手三丁目一七の一 県民相談室あて

定員 ■勝山、大野市で52人(先着順ですが、初参加者が優先されます。)
問合せ ■県庁、県民相談室
(☎0776-21-1111代)

初心者

テニス教室

市テニス協会

開講日 ▽6月28日(月) 開

講式、7月2日(金)

5日(月)、9日(金)

12日(月)の計5回。

午後7時から9時まで。

場所 ▽勝山温泉センター
テニスコート

内容 ▽フォアハンド、バックハンド、サーブ、ゲームなど基本実技。

対象 ▽市民(初心者)
定員 ▽30人
参加料 ▽3,000円
締め切り ▽6月18日(金)

申込・問合せは市教育委員
会体育課(☎88-1111
1内線492番)へ。

柔道教室を開きます

初心者歓迎

市柔道連盟では、柔道教室の参加者を募集しています。初心者も大歓迎です。

場所 ▽市営武道場
(勝山商工会館裏手)

期間 ▽12月中旬まで。

受講料 ▽入会金500円
・半期分2,500円

《日程》

○小学生の部

毎週火・金曜日

午後6時30分から8時

○中・高校生、一般の部

毎週火・金曜日

午後8時から9時

参加希望者は、直接武道場で申し込んでください。

福祉に関する

作品を募集

市社会福祉協議会

社会福祉協議会では、福祉に関する作文や俳句、川柳、短歌、写真を募集しています。

《テーマ》

明るい家庭、ふれあい、思いやりの心、助け合っ心。

《対象》

市民(学生も可)

《応募作品》

●作文の部 ▽四百字詰め原稿用紙2〜4枚。
(学生のみ)

●俳句・短歌・川柳の部
●写真の部 ▽カラー四ツ切り

応募件数は、1人1点とします。応募作品には、必ず住所、氏名、年齢、職業、電話番号を書いてください。

《締め切り》
6月25日(金)

《応募先》
〒911 勝山市元町一丁目五一六 教育福祉会館内、勝山市社会福祉協議会

《表彰》
7月25日の「福祉まつり」で発表。それぞれに賞状と記念品を贈ります。

くわしくは、市社会福祉協議会(☎88-1111内線531番)へ。

協会(☎88-1111内線531番)へ。

作文・写真コンクール

簡易保険

郵便局

【作文の部】

対象 ▽小学5年生以上中学生まで。

テーマ ▽課題 ▽簡易保険に関する事。あなたの家族や友達について。

自由題 ▽日ごろ考えていることや思っていること、感動したことなど。

原稿 ▽四百字詰め原稿用紙3枚以上5枚以内。

締め切り ▽6月30日(水)

【写真の部】

対象 ▽どなたでも応募できます。

テーマ ▽簡易保険資金で建設された施設(例：野向小体育館、消防庁舎、弁天緑地公園、中央公園など)を題材。

作品 ▽白黒・カラーともキャビネ版以上四ツ切り以下。ただし、スライドは不可、パノラマは可。

締め切り ▽8月31日(火)

応募先は、いずれも勝山郵便局保険課(☎87-2728)へ。



市民

投句

(敬称略)

どの顔も同じ思いで泳ぐ鯉
花よりも色鮮やかな鯉幟

森景かつあ ▽元町二
丸屋愛子 ▽本町二

鯉泳ぐ季節の九頭竜こどもの日
威勢よく新緑バックに並ぶ鯉写生する

長谷川鹿雄 ▽昭和町三
五十嵐十四 ▽千代田

鯉のぼりかぞえて夕ぐれ母を待つ
勝山においておいでと鯉のぼり

大角吉栄 ▽元町一
牧野信弥 ▽米町三

たのもしや勝山育ち鯉の主
鯉のぼり主ががんばれや町おこし

佐々木弥太郎 ▽木根橋
佐々木季代 ▽旭町三

鯉のぼり孫思い出す老夫婦
花の香も孕んで渡る鯉幟

立平尚平 ▽昭和町三
森下きぬ子 ▽郡町一

鯉のぼり桜と共に春だより
喜びを季節で見せる鯉のぼり

上山ミヨノ ▽長山町一
竹原文夫 ▽片瀬

薫風に踊る鯉幟空に舞う
鯉のぼり箱の中より空の川

田上滋良 ▽郡町二
土谷花子 ▽本町四

春風に河原の鯉が勢揃い
はつらつとおよぐ姿に孫想う

景利勇子 ▽本町二
丸山文子 ▽片瀬

川いっぱい鯉が育む子等の夢
いにしえも九頭竜の緑によく映えて

笠松定子 ▽本町一
宇佐美登子 ▽栗蓬須口

鯉のぼり見上げる児等の夢高く
ふるりの後継ぎ誇る鯉のぼり

中村範子 ▽本町二
高野友子 ▽旭町一

花の香をのみ込み泳ぐ鯉のぼり
川風にあまた膨らむ鯉上りさくら花枝を添えて華やぐ

西野はじめ ▽米町三

(題は、五月号表紙から。毎月二十日締め切り)

青春 I N G 77

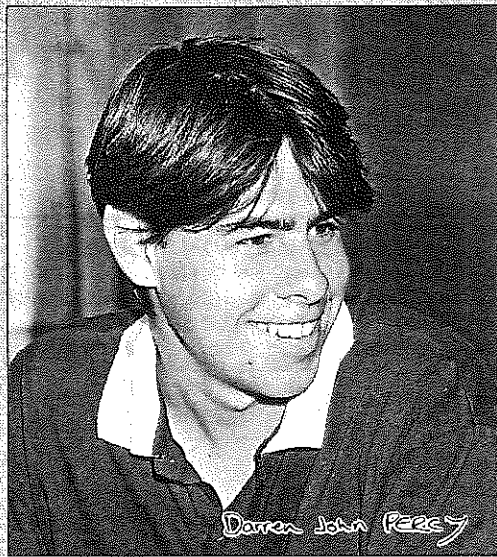

Darren John Percy

ダーレンくんは、今年四月から交換留学生として勝山高校に通っています。「二年間の短い期間だけど、日本語や文化を少しでも多く学んで帰りたい」と抱負を語っています

学校では、ESSクラブで英語指導に活躍。趣味はサッカーやサーフィンなどアクティブなスポーツとか。週末はサッカーしたりショッピングなどで学生生活をエンジョイしています。

学生生活をエンジョイ

ダーレン・パーシーさん(18)

滝波、勝山高校二年

勝山の印象などについて「勝山は静かなまち。みんなとても親切にしてくれています。時間があれば図書館によく行きます」と片言の日本語で話してくれました。

ホームステイ宅では、野球やJリーグのテレビ観戦を楽しんでいます。好きな日本の食べ物、焼きそば。学校でもスポーツマンの彼は人気者です。

国民年金だより

加入しよう!!

国民年金基金

あなたにゆとりある将来を

国民年金基金についてご存じですか。この制度は、自営業の人などが加入する国民年金にも上乗せ年金ができ、サラリーマン並みの年金保障が受けられるしくみです。これが「国民年金基金」です。国民年金基金は、六種類からなり、将来の生活設計に合わせて自由に加入人数を選べます。年に一回、加入人数を増減することができ、負担も少なくて済みます。

国民年金基金に加入すると、次のような大きなメリットがあります。①掛金は全額社会保険料控除が受けられることができ、将来受けとる年金には公的年金控除があり、所得税や住民税が大幅に軽減されます。掛金は、加入時の年齢により決まりますので、早く加入すると有利です。ゆとりある豊かな老後を

保障する国民年金基金に今すぐ加入しましょう。国民年金基金についての相談や加入申し込みは、福井県国民年金基金(福井市大手三丁目十三の一 福井商工会館三階 ☎0776(21)1880)まで。そのほか、生命保険会社や信託銀行でも受け付けています。

市内企業の求人情報

(5月18日現在)

Table with 7 columns: No., 職種, 求人数, 年齢, 賃金, 事業所・勤務地. Contains 10 job listings.

生活不用品情報

■譲ります(提供品)

農業用モーター、足踏みミシン、腰かけ、ガラステーブル、冷風除湿機、エレクター、日本人形、シルバートーン、日本編み機、ベッドメリー、サッカー靴(二二センチ)、編み機、自転車、衣類乾燥機、鷹のはく製(ケース付き)大人用三輪車、レコード、ネプライザー、天体望遠鏡、子ども用ブランコ(鉄棒つき) 乳母車、布団(ダブルサイズ)

■譲ってください(希望品)

卓球台、手押し車、電子ピアノ、男児自転車、子ども三輪車、ワープロ、ベビーカー、自転車、テレビ、ソファ、チャイルドシート、製図用ドラフト、食卓、箱型ごときり、水中ポンプ、ラジカセ、シングルベッド、縄ない機、一輪車、温泉卵器、スケボー、本棚、乳母車(箱型)、茶道具一式

問合せ先、消費者センター(企画開発課内 ☎88-111 11内線237番)

くわしくはハローワーク勝山(☎88-1286)若しくは商工観光課(☎88-1111・内線272番)へ。



市民カレンダー

'93 6/16(水) ~ 7/13(火)

人口の動き

(5月1日現在の住民基本台帳による)

男	14,582人	(前月比) (-11人)
女	15,552人	(前月比) (-1人)
計	30,134人	(前月比) (-12人)
	7,764世帯	(前月比) (+8)

16水	人権・行政・交通事故相談 10:00~15:00 教育福祉会館 心配ごと相談 10:00~15:00 教育福祉会館 社会保険相談 10:00~15:00 教育福祉会館	4日	田 深谷病院 ☎88-0011 GS 勝山商事(滝波) 酒井商店(元町) 笹木石油(長山) 第39回市民体育大会ボウリング競技会 NHKスペシャルトーク・勝山 14:00~15:30 市民会館大ホール 演題:「現代家族の幸せがし」 講師: NHKアナウンサー 古屋和雄さん
17木	機能訓練事業 13:30~15:00 教育福祉会館		5月
18金	健康体操教室 9:30~10:30 教育福祉会館 結婚相談 10:00~15:00 教育福祉会館 勝山子ども劇場「銀河鉄道の夜」 18:30 開場 市民会館大ホール	6火	心配ごと相談 10:00~15:00 教育福祉会館 (弁護士による法律相談併設)
19土	市役所土曜閉庁	7水	機能訓練事業 13:30~15:00 教育福祉会館
20日	田 平泉医院 ☎88-0024 GS 大勝(滝波) 酒井商店(伊波) 勝山商事(沢) 農協(南) 家庭の日 「社会のきまりをまもり 明るいまちやむらをつくろう」	8木	健康体操教室 9:30~10:30 教育福祉会館
21月		9金	市役所土曜閉庁 アニメ上映会 10:30~11:00 市立図書館 おはなしでてこい 14:00~14:45 市立図書館
22火	勝山海洋センタープール開き 13:00	10土	田 西野産婦人科医院 ☎87-1661 GS 竹内石油(勝山) 勝山商事(小舟渡) 大勝(昭和町) アニメ上映会 13:30~14:00 市立図書館 勝山成器断酒会例会 13:00~15:00 教育福祉会館 第39回市民体育大会綱引き競技会 第39回市民体育大会クレール射撃競技会 第39回市民体育大会ソフトテニス競技会
23水	心配ごと相談 10:00~12:00 教育福祉会館	11日	
24木	機能訓練事業 13:30~15:00 教育福祉会館	12月	
25金	健康体操教室 9:30~10:30 教育福祉会館 1歳半児健康診査(H3.12月生まれ) 13:20~13:40 教育福祉会館 名画を観る会 19:00~21:00 市立図書館	13火	
26土	市役所土曜閉庁 アニメ上映会 15:30~16:00 市立図書館		
27日	田 勝山病院 ☎88-0350 GS 酒井商店(芳野) 農協(北) 大勝(バイパス) 第39回市民体育大会バドミントン競技会 アニメ上映会 10:30~11:00 市立図書館 ほくてんファミリー劇場 14:00~16:00 劇団カッパ座「あひるの大冒険」 市民会館 入場整理券が必要(北陸電力 ☎88-1300)		
28月			
29火			
30水	納期限 市県民税1期(全納) 心配ごと相談 10:00~12:00 教育福祉会館		
7/1木	機能訓練事業 13:30~15:00 教育福祉会館 「童謡の日」童謡の夕べ 19:00~20:30 市民会館大ホール 入場無料。ただし整理券が必要。 (社会福祉協議会、市教育委員会、各公民館にあります。)		
2金	勝山市総合防災訓練 5:00~ 下高島 健康体操教室 9:30~10:30 教育福祉会館 結婚相談 10:00~15:00 教育福祉会館 3歳児健康診査(H2.6月生まれ) 13:00~13:50 勝山保健所		
3土	市役所土曜閉庁		

発行 福井県勝山市 編集 秘書広報課 住所 〒911-1 福井県勝山市元町一丁目一〇一 ☎(077)911-1121

編集後記

▼「〇〇の日」「〇〇週間」「〇〇月間」というのをよく耳にします。各省庁で年間二百三十ほど定めているそうです。▼六月は、まちづくり月間、男女雇用機会均等月間、土砂災害防止月間、そして環境月間など二十四あります。

▼紙面トップで放置自転車現状を紹介。まだ使える自転車も投げ捨て状態になっています。所有者を一台一台確認していく作業もたい

へんです。いらなくなったといつて、放置するようないことはやめてほしいものです。▼第六次訪中団が九日間の日程を終え二日に帰国。次号で交流風景などを紹介したいと思っています。

▼最後に「乗って残そう京福電車」。ご協力を。

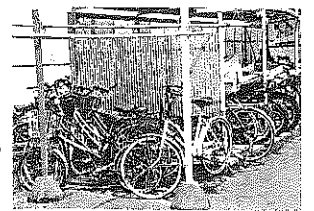

火災発生の問い合わせ
(テープ吹き込み) ☎88-5100

田は休日救急当番医 診療時間は午前9時から午後5時までです。
GSは日曜給油当番 問い合わせは、市消防署 ☎88-0400へ。