

菊薫る



広報

かつやま

'93 11/11
No. 456

11

発行 福井県勝山市 編集 秘書広報課
〒911 福井県勝山市元町1丁目1-1
TEL 0779-88-1111 FAX 88-1119

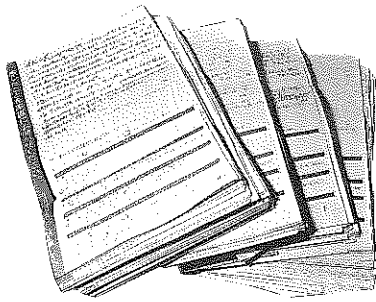

市長へのメッセージ その① アンケート結果から

約7割近くが「愛郷心」
 勝山の宝は「豊かな自然」
 課題は「京福電車存続」

あなたは今、勝山市に魅力を感じていますか

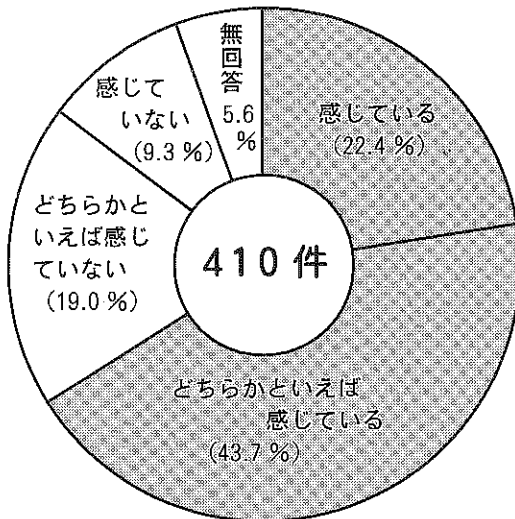

今年で三回目の「市長へのメッセージ事業」を九月に実施しました。市民の皆さんから四百十通のメッセージが寄せられました。県外の出身者からも多数いただき、ありがとうございます。
 メッセージの中で、市政に対しての意見・要望は五百八十件のほり、今後の市政推進に役立てていきます。すぐに対応できるものについては実施していきます。

約7割近くのかたが「魅力を感じている」「どちらかといえば……」と答えています。若い層がもっと魅力を感じるまちづくりが必要のようです。

年代別に見ると

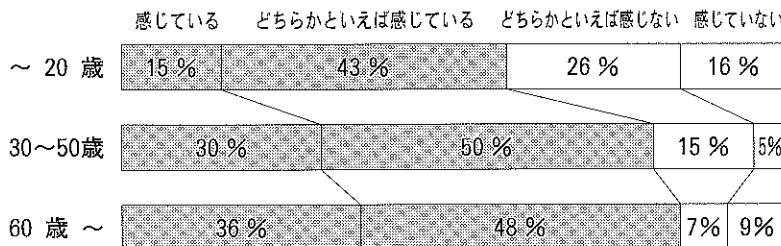

寄せられたメッセージ 410通

男性 207件、女性 185件、不明 18件
 市内 352件 市外 58件
 年齢層：10・20歳代 195件
 30～50歳代 121件
 60歳以上 72件
 不明 22件

あなたの感じている勝山の魅力は？（複数回答）

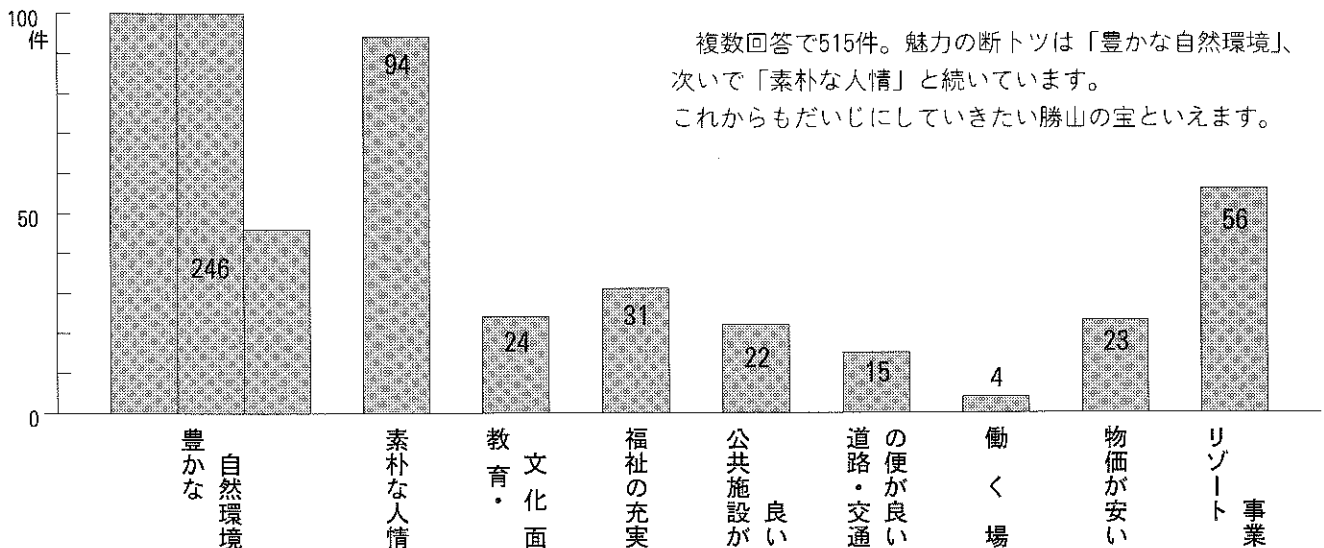













複数回答で515件。魅力の断トツは「豊かな自然環境」、次いで「素朴な人情」と続いています。これからもだじにしていきたい勝山の宝といえます。

魅力ある勝山市にしていくために、特に力を入れるべき事業は

京福電車存続がトップ

(複数回答)

リゾート事業		81
地場産業の振興		37
新産業の誘致		40
専門教育機関の誘致		41
中部縦貫自動車道		54
福祉のまちづくり		50
住宅環境の整備		41
雪に強いまちづくり		63
スポーツ・レジャー施設		123
恐竜のまちづくり		55
京福電車の存続		158
その他 (平泉寺坊発掘、国際交流など)		52

今、力を入れるべき施策は「京福電車の存続」と出ました。存続を訴えるメッセージもたくさんありました。市民の皆さんと共に存続に向けてがんばりましょう。複数回答で795件。

 = 10件

あなたがこの1年間に参加した催し事・まつりは?

(複数回答)

ベスト5



複数回答で1,341件ありました。

ベスト5は「まつり」が中心ですが、以下文化祭(76件)、公民館催事(同)、アスペン音楽祭(59件)と続き、文化面への関心の深さを浮き彫りにしました。

県外からは、帰省での夏まつりへの参加が多くありました。

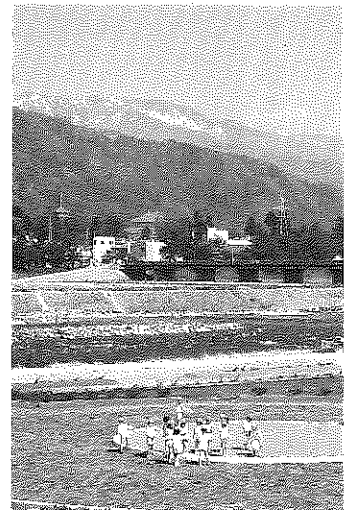

五年度教育委員会表彰

二十一人と二団体を表彰

教育委員会は、十一月三日、五年度表彰式を市民会館で行いました。学校教育や文化、社会教育、保健体育の分野で功績のあった個人二十一人と二団体に、深谷桂一教育委員長から表彰状が贈られました。

表彰を受けられたのは、次の皆さんがたです。
(敬称略)

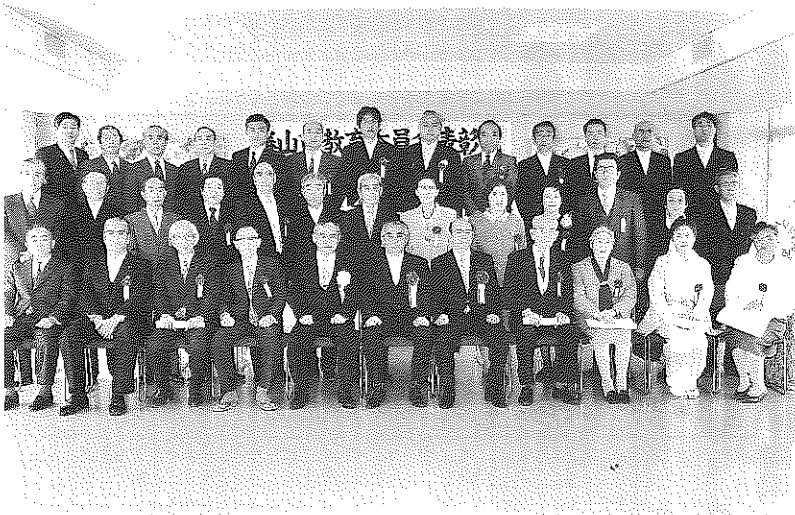

▲受賞者の皆さんら

- 【学校教育賞】
 - 安岡明治(45) Ⅱ芳野町二 自然観察による教材化など授業研究に高い評価を得ています。勝山中部中教諭
 - 【学校教育奨励賞】
 - 但川隆治(44) Ⅱ郡町二、勝山中部中教諭
 - 新門 潔(44) Ⅱ嵯崎 勝山北部中教諭
 - 笠羽忠恭(43) Ⅱ坂東島 村岡小教諭
 - 朝井和美(42) Ⅱ伊波 三室小教諭
 - 以上のかたがたは、各教育分野で顕著な実績をあげ高い評価を得ています。
 - 【学校保健教育賞】
 - 平野文雄(81) Ⅱ深谷 坪川信行(73) Ⅱ東野 石川与左エ門(62) Ⅱ東野
- 以上のかたがたは、長年、学校医として、児童生徒の心身の保健管理の指導助言に尽力されています。
- 河北 環(76) Ⅱ芳野町二 心身障害児就学指導委員として、特殊教育の啓蒙に尽力されています。

- 【学校教育功労賞】
 - 勝山建築業組合 (西又政治組合長) 同組合は、長年、教育施設の環境整備、保全に多大の貢献をされています。

- 【文化奨励賞】
 - 竹内敏子(51) Ⅱ東遼羽口 県美展書道の部知事賞、毎日書道展入賞。
 - 中村義三(43) Ⅱ上森川 水墨画で県美展知事賞。

- 【社会教育賞】
 - 西出 巖(74) Ⅱ聖丸 武内盛直(69) Ⅱ平泉寺 齋藤貞夫(60) Ⅱ蓬生 山内幾吉(67) Ⅱ本郷

- 山岸とみ子(71) Ⅱ元町二 以上のかたがたは、長年、公民館活動、社会教育の振興に尽力されています。

- 【社会教育功労賞】
 - 横山光子(65) Ⅱ元町二 長年、補導員として青少年の非行防止に尽力されています。
 - 京道政子(63) Ⅱ下高島 長年、猪野瀬公民館の清掃や美化活動に熱心に取り組まれています。

- 【社会教育奨励賞】
 - 曾倉義彰(44) Ⅱ郡町一 長年、かるたの指導など青少年育成に貢献されています。

- 【社会体育賞】
 - 布川 勇(73) Ⅱ元町三 市ゲートボール協会の審判の質向上に尽力されています。
 - 石田武夫(58) Ⅱ東遼羽口 バレーボール協会役員として協会運営やスポーツ少年団の健全育成に貢献されています。
 - 市ソフトバレーボール協会 (林 文隆会長) 長年、社会体育の振興と競技の普及に尽力されています。

※全国・県大会で優秀な成績を収めた児童・生徒については学校単位で表彰しました。

老人保健事業で

厚生大臣表彰

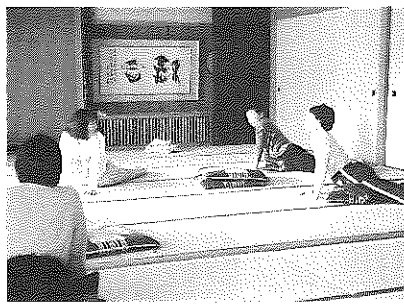

▶健康教室

勝山市の老人保健事業への取り組みが評価され、九月二十一日、日本武道館で厚生大臣表彰を受けました。壮年期を対象にした健康教育・相談、健康診査、機能訓練などの実績が高く評価されたものです。これからも、老後を健康でいきいきと過ごすために、壮年期からの健康づくりを積極的にすすめていきます。

市ソフトバレー協会 文部大臣表彰

社会体育優良団体として、勝山市ソフトバレーボール協会(林文隆会長)が、十月九日、文部大臣表彰を受けました。同協会は、競技方法や運営に、初心者や高齢者が安心して参加できるように特に配慮しています。



▲「からくり時計」前で



▲市民のふれあう場として2年前に開館

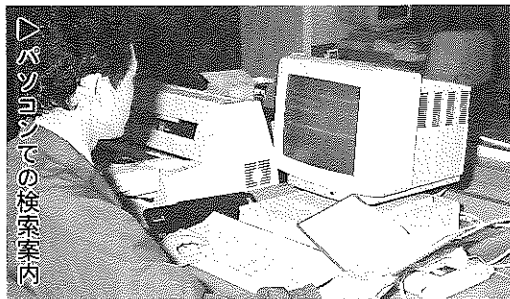

市立図書館

もうすぐ2年 年間10万冊を貸し出し

平成四年度の入館者数は十二万一千八十三人(前年度比二七・六%増)。今年上半期(四・九月)は、六万五千三百九十五人の入館者がありました。教育福祉会館内にあった当時とは、比べものにならないほどの利用者増となっています。

図書の出冊数は、四年度が十萬八千三冊で、市民一人あたり三・三冊を借りた計算となります。この数字は、県内でもトップクラ

でしようか。

図書館の利用状況はどうでしょうか。

年間十二万余の
来館者

市立図書館が開館して、十二月で丸二年を迎えます。平成三年十二月二十一日、現在位置の昭和町一丁目に独立の市立図書館が完成。周囲の景観とマッチさせた数寄屋風の瓦屋根とトンガリ屋根の玄関アーチがまちなシンボルとなっています。訪れた市民が、ゆったりとした気分为本と親しめる空間づくりに努めています。正面玄関の「からくり時計」も、すっかり市民の中に溶け込み、定刻になると家族連れが軽快な左義長ばやしのリズムを奏しむ光景がよく見られます。

蔵書計画では、年間、新刊書を中心に五千冊前後を購入し、将来、十二万冊蔵書を目指しています。

利用者の傾向としては、児童生徒と社会人がほぼ同じくらいで利用されています。特に、若い年齢層の利用が目立っています。本を借りたり読む場所だけでなく、交流の場、ふれあいの場として、広く活用されています。

現在の蔵書数は四万三千六百冊余り。児童図書が一萬一千冊、一般三万一千冊、郷土資料千六百冊、そのほか雑誌百二十九種、CD・ビデオなど千百件となっています。

スといえます。貸し出しの内訳は、児童書が四万四千九百三十一冊、一般書五万四千一冊、そのほか雑誌、郷土資料が四千七百五十一冊でした。ビデオ視聴は、六千六百八十九件でした。

今年上半期についても、五万三千五百二十三冊が貸し出され、開館以来、利用は増加傾向にあります。

コンピューター処理用の「利用者カード」の登録者は九千八百六十八人(今年九月末現在)。市民の三人に一人が登録しています。

館内活動も活発に行われ、主催事業も年間二十件を超えています。読書会をはじめ、絵本の読み聞かせ、アニメ上映会、文学講演会、ミニギャラリー、恐竜コンサート、朗読ボランティア、異文化交流サロンなど、行事が目白押し状態。こうした行事に六千人余りの市民が参加しています。

今後、利用者の意見を聞きながら、蔵書の充実、館内活動の推進、情報サービスの提供などを積極的に行っていきます。

「新刊図書」の検索案内

ここ五年間に市販された図書が、カウンターの利用者用パソコンで検索できます。また、CDブックから旅情報、宿情報なども得られます。

「新刊図書」の検索案内

《新聞記事などの情報提供》

新聞各紙の勝山に関する記事(平成四年六月以降)を日付や紙名、タイトル別に探せるようにコンピューターに登録しています。

同じく勝山に関するテレビ報道についてもビデオファイルとして蓄積しています。利用ご希望のかたは、窓口で申し出て下さい。



リゾート21

スキージャンプ勝山 SKIJAM KATSUYAMA

12月23日オープン

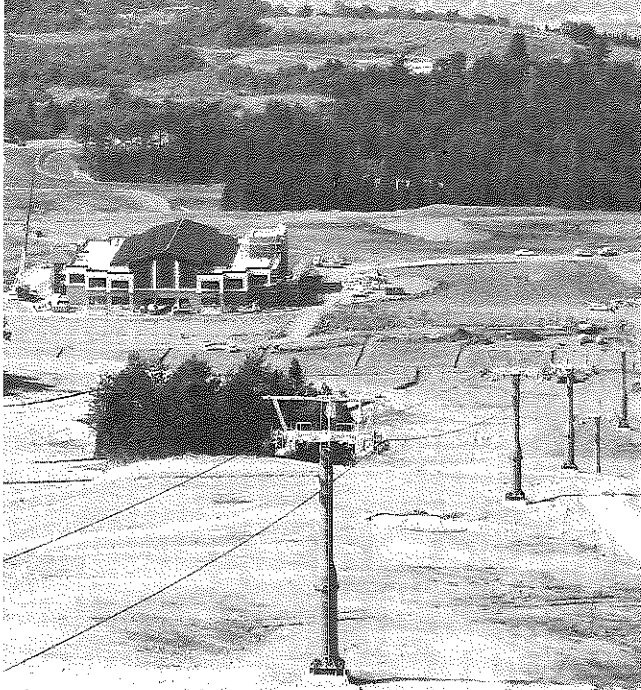

第三セクターですすめられている法恩寺山スキー場「スキージャンプ勝山」が、いよいよ今年十二月二十三日に開業します。昭和五十年、福井県大森林公園構想の中でスキー場建設が打ち出されて早十八年、ここに長年の夢が実現しました。

今回、開業するスキー場は、面積約四十ヘクタール、標高差六百二十メートル、最長滑走距離三・八キロと西日本最大級となります。初級・中級(一部上級)の五コースが、山頂から芳野原に向かって広がっています。

上部コースは、ブナやダケカンバ林が広がる林間コース、中腹からは尾根主体のロングコースで、雄大な九頭竜川や市街地を見下ろしながらの滑走となります。

リフトは四人乗り二基と二人乗り二基の計四基。休憩施設はスキーセンターと中間レストハウスの二カ所で、客席は合計千席。そのほか二千五百台収容の駐車場が備わっています。

十二月二十日に竣工式典、翌二十一日・二十二日の二日間市民への見学会が行われます。スキー場オープンは十二月二十三日となります。ポスターやリーフレットは、すでに運営会社の手で各所に配布され、季節雇

用の従業員の確保も順次すすめられています。

スタッフ募集中 (冬期)

SKIJAM

KATSUYAMA

運営会社の勝山東急リゾート(株)では、スキー場における季節従業員を募集しています。

職種は、スキーパトロール、圧雪車運転、レストラウン、レンタルショップ、総務担当など。年齢は十八歳以上。雇用期間は十二月一日から来年三月三十一日までです。

問い合わせは勝山東急リゾート(株) ☎8716109 勝山織物会館内仮事務所まで。

- ◆竣工式典 12月20日(月)
- ◆市民への見学会 21日(火)・22日(水) AM10:00~PM3:00 有料道路料金は必要です
- ◆スキー場営業開始 23日(木)

浄土寺川ダム事業

イメージキャラクター決まる

高校生、宇佐美さんの作品「ダムガツパ」

浄土寺川ダム対策協議会(福井県、勝山市共催)が、募集していたダム事業のイメージキャラクターが決まりました。

最優秀賞には勝山南高校三年、宇佐美暢毅さんの作品「ダムガツパ」(写真)が選ばれました。

【最優秀賞】
宇佐美暢毅(勝山南高校三年)

【優秀賞】
岩本真寿美(勝山南中部一年)

【佳作】
渡辺泰広(勝山南高校二年)
宮地牧子(村岡小六年)
吉田輝美(鹿谷小六年)
上かおり(勝山南中部二年)
山下奈穂美(同一年)
竹内寿徳(勝山南高校三年)
大坪美桜(勝山高校一年)
宇佐美寛(東運羽口)
岩井正一(浄土寺)

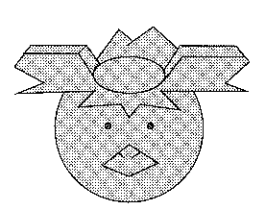

▲宇佐美さんの作品「ダムガツパ」

今春から一般公募され、市内の小・中・高校生、一般から千三点の応募がありました。十月二十日に、最終審査会が市民会館で行われ、同対策協議会長(今井市長)ら九人が選考にあたりました。

宇佐美さんの作品は、コンピュータ・グラフィックで、川とつながりの深いカッパを主体とし頭部に山と水、ダムをあしらったもの

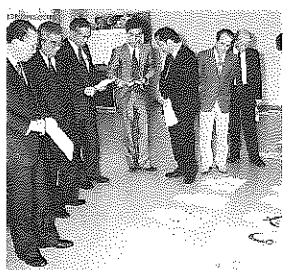

▲審査会場で

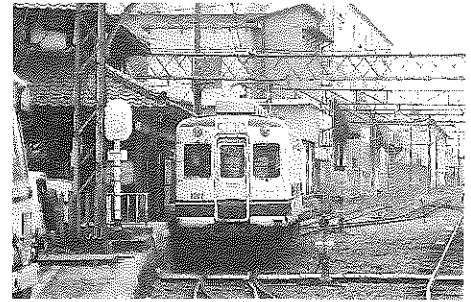

無料「シャトルバス」運行 越前大仏⇄勝山駅

市では、十一月一日から定期路線バスが勝山駅に乗り入れていない早朝と夜間、越前大仏から勝山駅間に無料シャトルバスを運行しています。

進を図るため実施しているもので、早朝・夜間の電車接続をスムーズにしています。四月からの回数券助成制度に次ぐもので、冬期間の利用促進に期待をかけています。

運行経路と時刻は、次のとおりです。大いにご利用ください。
乗って残そう
京福電車・バス

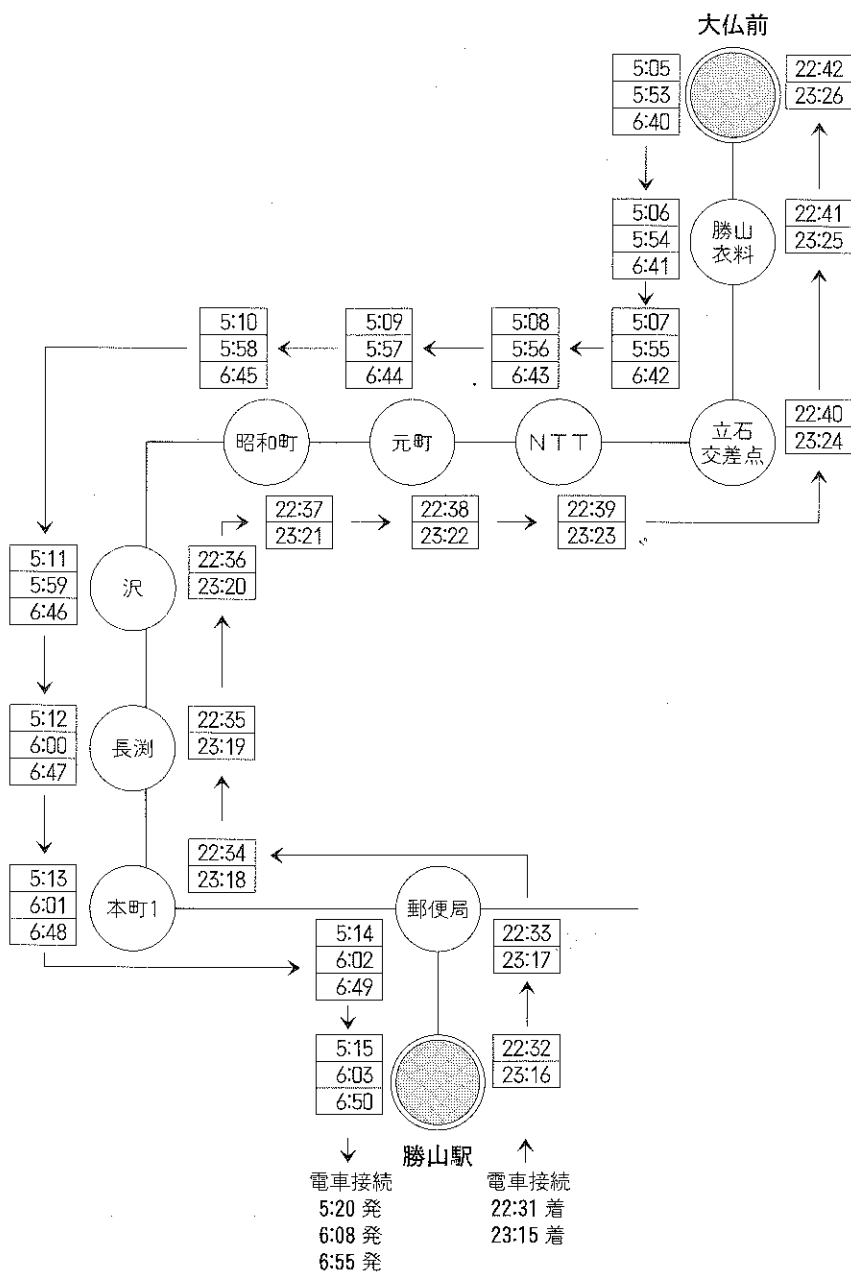

新しいゴミ収集方式となつて七年が経過しました。皆さんの協力で、指定袋の徹底や分別方法についてはかなり周知されています。

しかし、まだ記名や分別方法で、守られていない点の一部あるようです。

今一度、各家庭でゴミの出し方について、チェックしてみましよう。実行していれば、○印をつけてみてください。

◆あなたは、決められた日の朝(午前八時まで)、決められた場所にちゃんと出していますか？
ほかのゴミ集積場へ持ち込まないように。

◆燃えるゴミは、指定袋に入れて「名前」を記入していますか？

◆ペットボトルは「燃えるゴミ」に出していますか？
◆空きビン、フタと分けて、洗って出していますか？

◆粗大ゴミは、シールを購入して、貼って出していますか？

◆あなたの家庭では、すべてに○印が付きませんか。美しいまちづくりのために、皆さんのご協力をお願いします。

◆ゴミの出し方に関する問い合わせは、保健衛生課(☎88-1111代)へ。



スポーツフェスティバル

カヌー教室など多彩に

十月十日体育の日、弁天緑地で「生き生きかつやまスポーツフェスティバル」が開かれ、親子連れなど約千人が終日スポーツやゲームを楽しみました。

▶百十チームが参加した
ジュニアはしりやんこ



▲気分はレスキュー隊

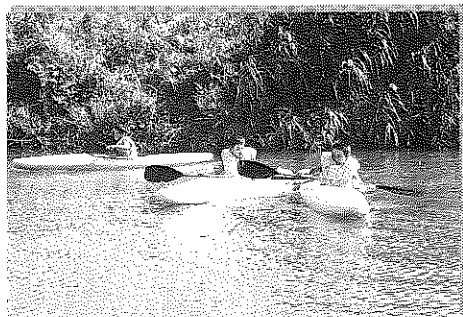

▶水辺をスイスイ
カヌー教室

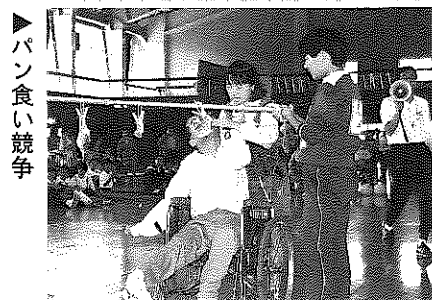

▶パン食い競争

歓声の中、カいっぱい 身障者スポーツ大会

十月十日、市営体育館で第二十八回身障者スポーツ大会が行われました。在宅するからだの不自由な人、九頭竜ワークショップ入所生ら約百人が参加。菓子釣りリレーや風船割り、車いすスラロームなどカいっぱいのプレーに盛んな声援が送られていました。

▶地元メードファッションショー



「93奥越産業フェアが地場産業振興センターで開かれ、地場産品の展示・即売コーナーなどに多くの市民が訪れました。」

奥越メードファッションショーでは、地元の素材を使ってデザイン、縫製された作品が次々と紹介されました。また、中国やマレーシアからの技術研修生たちによる、家庭料理の紹介や試食会があり、大げいの人垣ができていました。

奥越産業フェア

地元メードをアピール

十月九日・十日の二日間

今の暮らしを考える 勝山で「みんなの消費生活展」

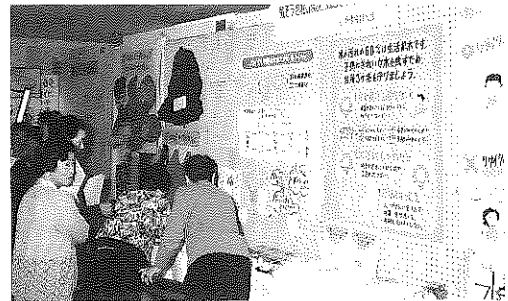

▲消費生活展で

「福井県みんなの消費生活展」が十月八日から三日間、越前大仏前町テナントで開催されました。県内十四の消費者団体が参加。暮らしの安全・健康・環境・資源・家計の五つのコーナーが設けられ、食用油の廃棄処理、リサイクルについての紹介や酸化度テストなどが行われました。そのほか、水質汚染の現状やゴミの再利用を訴える展示があり、訪れた主婦の関心を集めていました。

左義長ばやし

全国伝統芸能大会に県代表で出演

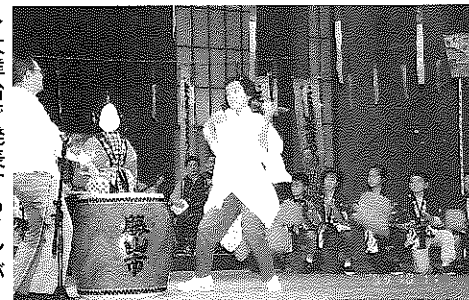

▶大舞台上で発表するメンバー

十月十一日、金沢市で開催された第一回地域伝統芸能フェスティバルに、左義長ばやし県代表として参加。発表当日には、左義長ばやし保存会と下長瀬子ども会の皆さんら九十人が出演しました。

伝統芸能発表は全国から二十団体、海外から三団体が参加し、三日間にわたって公演されました。見事な舞台を披露し、勝山の伝統芸能のすばらしさを広く紹介しました。

●国保1人あたりの医療費と保険税

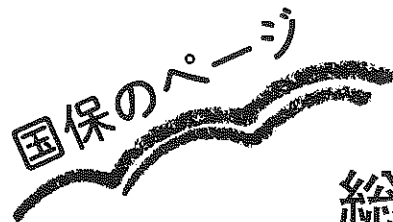
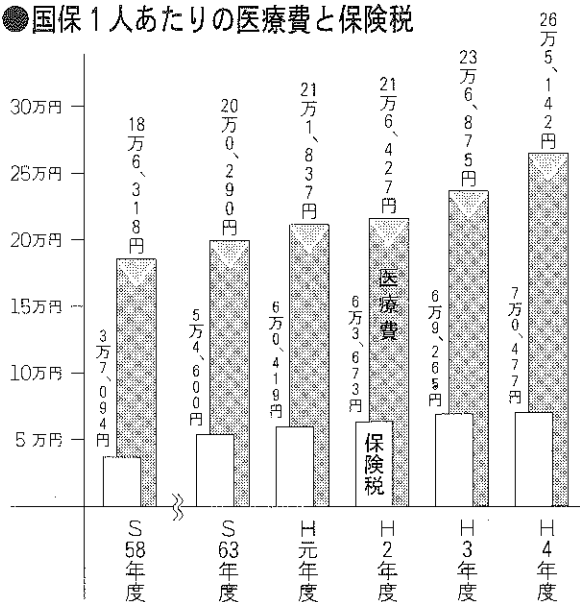

総医療費は二十四億円
十年で一・四倍強に

国民健康保険についての問い合わせは、保健衛生課国民健康保険係(☎88-1111内線261番)へ。

国民健康保険(国保)は、病気やケガをしたときの医療費を加入者が相互で助け合う制度です。
現在、市国保には農家や自営業者など全人口の約三〇%にあたる九千八十五人が加入しています。
四年度における国保の総医療費は、二十四億八千八百一十一万円。三年度と比べ約二億四千六百三十八万円増えました。グラフでも分かるように、一人あたりの医療費も年々増加の傾向にあります。

国民健康保険(国保)は、病気やケガをしたときの医療費を加入者が相互で助け合う制度です。
現在、市国保には農家や自営業者など全人口の約三〇%にあたる九千八十五人が加入しています。
四年度における国保の総医療費は、二十四億八千八百一十一万円。三年度と比べ約二億四千六百三十八万円増えました。グラフでも分かるように、一人あたりの医療費も年々増加の傾向にあります。

医療費と保険税

国民健康保険では、医療費の七割を負担し、三割が患者負担しています。その財源の約四五%は保険税で、残りは国の補助金などさまざまです。
では、保険税はどのようになっているのでしょうか? 保険税は、その年の医療費を推計し、患者の一部負担金や国の補助金を差し引きます。これに税率を掛け一年間の額を出しています。

1. 治療より予防に努めましょう。
2. 健康診断は積極的に受けましょう。
3. 何でも相談できる医者をもちましょう。
4. 同じ病気で、いくつもの病院にかかるのはやめましょう。

●市国保における一般・退職者1人あたりの医療費

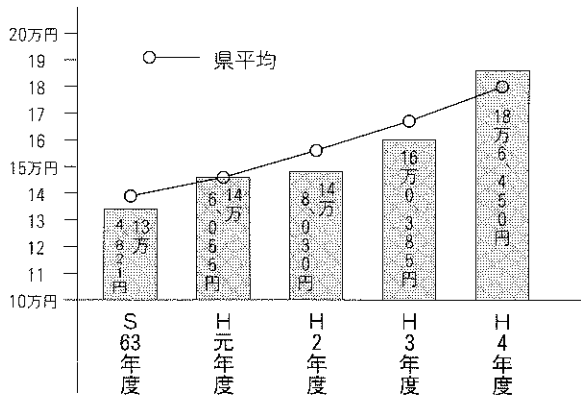

●市国保における老人1人あたりの医療費

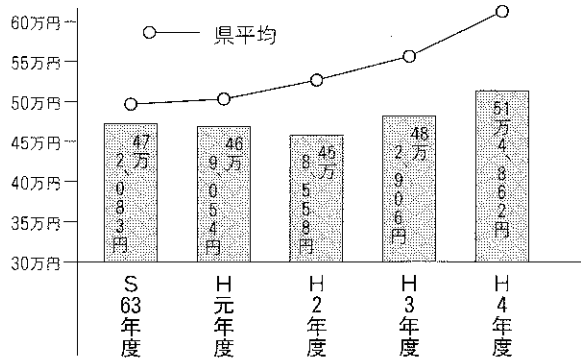

●掛け率と計算例

区分	税	率
所得割	前年度の総所得金額などから基礎控除31万円を差し引いた額	$\times \frac{7.2}{100}$
資産割	平成5年度固定資産税のうち、土地、家屋にかかる分の税額	$\times \frac{52}{100}$
均等割	被保険者1人あたり	14,000円
平等割	1世帯あたり	15,000円
最高限度額は 500,000円		

《計算例》

家族4人、営業所得200万円、固定資産税25,000円の場合
 ① 所得割 …… $(2,000,000円 - 310,000円) \times \frac{7.2}{100} = 121,680円$
 ② 資産割 …… $25,000円 \times \frac{52}{100} = 13,000円$
 ③ 均等割 …… $14,000円 \times 4人 = 56,000円$
 ④ 平等割 …… 15,000円
 合計 ①+②+③+④ = 205,680円
 1年間の保険税は205,680円となります。



国際交流員 テイモシー・チプロ

② 自然が多くて好き

先日、和泉村の山で釣りをしに行きました。週末に一人でゆっくり山を散歩するのは最高です。鱒一匹しか釣れなかったけど楽しかったです。夕暮れまでとまりました。コロラド州に住んでいたときもよくこういう滞在をしました。

日本に来る前に自然な山で散歩することが出来ないと思っていました。日本はどこでも人がいっぱいというイメージがありましたから。東京で留学したとき、きれいな公園があったけど、そこにも人はいつもいっぱいでした。静かに一人で考えることができる場所がありませんでした。それで、今、自然が多く残っているところに住んでいることは、幸運だと思います。

福井の山には、確かにいい道が少ないけれども、風土は温存されています。最近、日本には開発されていない地域が少ないです。このあたりの山はほんとうに貴重な財産だと思います。

お知らせ

今度、企業や各団体職員で、職務上英会話を必要とする人を対象に、英会話研修会を開きます。期間は、11月から来年6月までの週1回、延べ50時間程度となります。くわしくは企画課国際交流係 (☎88-1111内線234番)

4年度水道事業決算報告

東京ドーム1.8杯

平成4年度の水道事業は五、九〇一世帯に二二六万三、〇四五立方メートルを給水。東京ドーム(約一二四万立方メートル)の約一・八杯分になります。事業の推進では、平泉寺東部地区や宮地地区などで給水を開始しました。しかし、経済不況による大口需要者の節水などで、使用量は前年度に比べ五・四%減。純利益も五六・八%の減収となりました。

拡張工事

上水道第六次拡張事業で、法恩寺山リゾート区域内をはじめ猪野瀬土地区画整理

事業区域内、国道一五七号バイパス、勝山南大橋右岸・左岸に配水管を布設。施行延長五、九七五メートル(前年度比二九・五%減)。事業費は浄土寺川ダム負担金二、八一八万六千円を含めた一億七、二六九万六千円(同八一・〇%増)でした。

改良工事



老朽配水管の更新や平泉寺配水池水系の改良工事で

六九八メートルで実施。一方、若猪野水源でさく井工事など取水施設を整備し、全体の改良事業費は三、九四〇万九千円(前年度比一〇・五%減)でした。四年度末の給水栓数は、六、二一九栓(前年度比一・八%増)で一・一栓増えました。これは農村総合整備モデル事業によって平泉寺東部地区や荒土・新道水系、別所地区で給水を開始したためです。

給水状況

給水使用量は、企業などの大口使用者が節水したため、年間有収水量は二二六万三、〇四五立方メートルで前年度比五・四%の減となりました。総事業収益は、三億〇、七七八万四千円(前年度比一三・〇%減)でした。支出の事業費用は二億六、七五八万四千円で、差し引き四、〇二〇万円の純利益がありました。これに前年度からの繰越利益剰余金を含めた七、五〇八万二千円が実質黒字となりました。よって企業債償還金などに充てる法定積立金一、〇〇〇万円、利益積立金三、〇〇〇万円を積み立て後年度に備えました。

財政状況

第45回人権週間
12月4日～10日
あなたの人権
守られていますか

地方法務局や人権擁護委員協議会では、人権に関する悩みごと相談に応じています。定例相談は、毎月第三水曜日、午前九時から午後一時まで教育福祉会館で行っています。お気軽にご相談ください。

- 人権擁護委員(敬称略)
- ▽坪川利子(東野☎89-1035)▽佐々木麗子(平泉寺☎88-1232)
- ▽美濃武雄(芳野町☎88-0556)▽大滝利夫(昭和町☎88-4697)▽中村精一(長山町☎87-1200)

特設人権相談所を開設

人権週間の行事として、次の日程で特設人権相談所を設けます。

- 日時 12月8日(水)
- 午前1時30分から4時
- 場所 勝山サンプラザ

お知らせ

社会同和教育

研修会のご案内

日時▽11月19日(金)

午後1時30分から4時

会場▽市立図書館、視聴覚室(2階)

《内容》

・映画上映

「お母さんの季節」浩介の日記より」

・講演

演題「今日の社会と人権の大切さ」

講師 高浜町教育委員会

西本康人係長

問合せは生涯学習課
(☎88-11111内線482番)へ。

講座生を募集

初級者を対象としたパソコン通信講座を開きます。

日時▽12月2日(木)

13日(金)の2日間、午後6時30分から8時

場所▽勝山南高等学校

対象▽高校生以上

参加費▽無料

定員▽20人

内容▽パソコン通信、ワ

ード通信の概要、基本操作、活用など。

講師▽奥越3ネット(勝

山市NMCパソコンネット

ト、勝山南十字星、越前

おうえつネット)

申込・問合せは企画課企

画調整係(☎88-11111

内線232番)へ。

私たちの声

作文募集

新成人を迎える皆さんから「はたちの声」作文を募集します。応募要領は次のとおりです。

課題▽題は自由です。

*私の人生設計

*今、熱中していること

*私の仕事と社会生活

*地域活動の中で見つけたもの一など。

応募方法▽400字詰め原稿用紙に3枚以上4枚以内

にまとめてください。

締め切り▽12月9日(木)

までに、教育委員会若しくは各地区公民館へ提出

してください。

表彰▽最優秀賞1点、優秀賞5点、佳作10点には

それぞれ賞状と記念品。

応募者全員に参加記念品を贈ります。表彰は来年

1月15日の成人式で行います。

くわしくは生涯学習課(☎88-11111内線482番)へ。

高齢者化社会を考える

福祉問題フォーラム

次の日程で、福祉問題フォーラムを開催します。多数ご参加ください。

日時▽12月12日(日)

午後1時30分から4時

場所▽教育福祉会館

《内容》

「仲良く暮らすには…」

をテーマにパネルディスカッションなどを行います。

問い合わせは生涯学習課(☎88-11111内線482番)へ。

左義長まつり

おはやし講習会

次の日程で左義長おはやし講習会を行います。

講習会は三味線(初級・中級)、笛、太鼓の三部門です。

《日程》

●三味線初級、笛、太鼓

12月9日(木)から来年2

月21日(月)までの8回。

●三味線中級

来年2月7日(月)から2

月21日(月)までの3回。

初級と合同となります。

《場所》教育福祉会館

《時間》いずれも午後7

時30分から9時まで。

《申込先》11月30日(火)までに(社)勝山観光協会

(☎88-11111内線273番)へ。

法務局大野支局

福井地方法務局大野支局(山本泰市局長)は庁舎新築工事のため、11月29日から仮庁舎へ移転し業務を行います。

《仮庁舎の所在》

大野市城町2番14号

元県立大野高校定時制校舎

☎66-2249(従来どおり)

仮庁舎は、現庁舎から南

へ約100メートルに位置

しています。



市民投句

(敬称略)

収穫や手にした稲穂ながめてる

実ったよ稲刈りの子のよい笑顔

ありがたや孫の稲刈瑞穂垂れ

冷夏にも負けず学園田が実り

米作り意欲満々後継者

ちゃまっ子です稲刈りもみんな頑張ったよ

瑞穂の子体験学習喜々として

秋空に稲の尊さ知る児童

手づくりの稲穂が実り笑顔満つ

稲の穂にはおずり笑顔光る汗

お父さんも顔負け稲を刈るよい子

青空に知性が延びる子供達

児童たち稲の穂重くニッコリと

真心の稲穂の重さよるこびに

冷夏にもめげず稲穂の頭たれ

稲を刈り夢満たされた児の笑顔

体験で日本の農業背負う子等

刈り取りし稲の一束抱き持ち

笑みし児童の作りたのしげ

(題は、十月号表紙から。毎月二十日締め切り)

田上滋良||郡町二

森下きぬ子||郡町一

佐々木弥太郎||木根橋

大角吉栄||元町一

長谷川鹿雄||昭和町三

笠松定子||本町一

丸山文子||片瀬

土谷花子||本町四

五十嵐十四子||千代田

景利勇子||本町二

牧野信弥||栄町三

丸屋愛子||本町二

永井はる||昭和町一

上山ミヨ||長山町一

好川健二||川崎市

宇佐美春子||東蘆羽口

高野友子||旭町一

西野はじめ||栄町三

青春 I N G 82

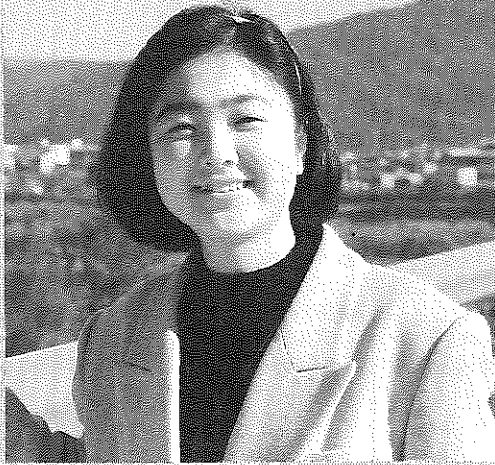

国民年金だより
人生の節目には、年金の届け出も忘れずに

国内に住所のある二十歳以上六十歳未満のすべての人は、次の三種の種類の別に分かれて国民年金に加入しなければなりません。

【第一号被保険者】

農林業者や自営業者とその配偶者および学生で、保険料は自分で納めます。

【第二号被保険者】

サラリーマンなど厚生年金や共済組合に加入している人で、保険料は給料から差し引かれます。

【第三号被保険者】

厚生年金や共済組合に入っている夫に扶養されている妻、いわゆるサラリーマンの奥さんです。保険料は夫が加入している年金制度がまとめて負担しますので、自分で納める必要はありません。

種別が変わったら

すぐ、届け出を

国民年金に加入しているも就職や結婚、退職など人生の節目で、国民年金の「種別」が変わるようになります。種別が変わったらすぐに市役所へ届け出て下さい。

特に、第三号被保険者であるサラリーマンの奥さんは、本人以外にもご主人の就職、転職、退職などによ

県内初の婦人警察官に

伊藤千晶さん(23) 山口

福井警察署勤務

千晶さんは、今年四月、県内初の婦人警察官に着任。「祖父が警察官だったので、子どものころからあこがれの職場」だったそうです。

半年間におよぶ研修を終え、十月から福井市内の派出所に勤務。道案内や拾得物の取り扱ひ、違法駐車を取り締まりなど、毎日が緊張の連続だそうです。

「責任がおもてに出る仕事なので、まず慣れることが第一。腕力では男性にか

でも国民年金の種別が変わります。ご注意ください。国民年金の届け出は、将来の年金に結びつきたいせつなものです。その都度、年金担当係へご相談ください。くわしくは市民課年金係(☎88-1111内線254番)へ。

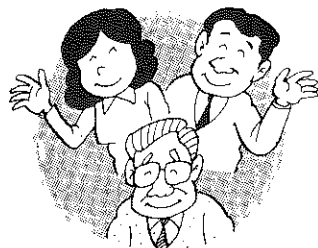

市内企業の求人情報

(10月20日現在)

Table with 7 columns: No., 職種, 求人数, 年齢, 賃金, 事業所・勤務地. Contains 10 job listings.

生活不用品情報

譲ります(提供品)

足踏みミシン、腰かけ、冷風除湿機、日本人形、シルバーゴム編み機、ベッドメリー、編み機、自転車、衣類乾燥機、大人用三輪車、スキー、レコード、ブランコ、洗濯機、いちょうの苗、くるみ(手割り)の苗、応接セット、ネプライザ、ストーブ、エレキトーン、温風ヒーター、あんま機、すべり台、ステレオ、子ども用自転車、パーベル、箱型うば車

譲ってください(希望品)

ピアノ、手押し車、子ども三輪車、ベビーカー、自転車、テレビ、製図用ドラフト、食卓、水中ポンプ、ラジカセ、一輪車、温泉卵器、スケボー、本棚、大人用三輪車、衣類乾燥機、乳母車、芝刈り機、電動ミシン、ぶらさがり健康器、まきストーブ、サッカー靴、卓球台、二段ベッド、うすときね、ワープロ、箱型ごと切り

問合せ先、消費者センター(企画開発課内☎88-1111内線233番)

心配ごと・人権・行政相談の時間は

午前9時～午後1時

水 WED	木 THU	金 FRI	土 SAT
<p>17</p> <ul style="list-style-type: none"> ●心配ごと相談 9:00～13:00 教育福祉会館 ●人権・行政相談 9:00～13:00 教育福祉会館 ●交通事故相談 10:00～15:00 教育福祉会館 ●社会保険相談 10:00～15:00 勝山商工会館 	<p>18</p> <ul style="list-style-type: none"> ●機能訓練事業 13:30～15:00 教育福祉会館 	<p>19</p> <ul style="list-style-type: none"> ●結婚相談 10:00～15:00 教育福祉会館 ●平成5年度勝山市 同和教育指導者研修会 13:30～16:00 市立図書館 ●健康体操教室 9:30～11:00 教育福祉会館 	<p>20</p> <ul style="list-style-type: none"> ●チャリティー映画会 「月光の夏」 14:00～16:00 18:30～20:30 市民会館大ホール
<p>24</p> <ul style="list-style-type: none"> ●心配ごと相談 9:00～13:00 教育福祉会館 	<p>25</p> <ul style="list-style-type: none"> ●機能訓練事業 13:30～15:00 教育福祉会館 	<p>26</p> <ul style="list-style-type: none"> ●健康体操教室 9:30～11:00 教育福祉会館 ●1歳半児健康診査 (H4.5月 生まれ) 13:20～13:40 教育福祉会館 	<p>27</p> <ul style="list-style-type: none"> ●アニメ上映会 15:30～16:00 市立図書館 ●勝山ウインドアンサンブル 第10回 定期演奏会 19:00～21:00 市民会館大ホール
<p>12/1</p> <ul style="list-style-type: none"> ●心配ごと相談 (法律相談併設) 9:00～13:00 教育福祉会館 	<p>2</p> <ul style="list-style-type: none"> ●機能訓練事業 13:30～15:00 教育福祉会館 	<p>3</p> <ul style="list-style-type: none"> ●結婚相談 10:00～15:00 教育福祉会館 ●3歳児健康診査 (H2.11月 生まれ) 13:00～14:00 勝山保健所 ●健康体操教室 9:30～11:00 教育福祉会館 	<p>4</p>
<p>8</p> <ul style="list-style-type: none"> ●心配ごと相談 9:00～13:00 教育福祉会館 ●特設人権相談 13:30～16:00 勝山サンプラザ 	<p>9</p> <p>12月号広報発行</p> <ul style="list-style-type: none"> ●機能訓練事業 13:30～15:00 教育福祉会館 ●左義長おはやし講習会開講 19:30～21:00 市民会館 	<p>10</p> <ul style="list-style-type: none"> ●健康体操教室 9:30～10:30 教育福祉会館 	<p>11</p> <ul style="list-style-type: none"> ●アニメ上映会 10:30～ 市立図書館 ●おはなしでてこい 14:00～ 市立図書館

今年も収穫祭

秋野菜がどっさり

今年も、下記の日程で「収穫祭」が行われます。秋野菜の即売や餅つきコーナーなどが予定されています。

多数ご来場ください。

と き/11月28日(日) 午前8時
ところ/中央公園広場(市役所裏手)

くわしくは収穫祭実行委員会
(農務課 ☎88-1111代)

第16回九頭竜ワークショップ

冬まつりのご案内

皆さんとの交流を楽しみにしています。
と き/12月5日(日) 午前10時から
ところ/身障者「九頭竜ワークショップ」

内 容/作品展(10:00～18:00)
アトラクション(12:00～17:00)
模擬店ほか(12:00～18:00)

くわしくは、九頭竜ワークショップ
(☎87-3003)

チャリティー映画会

「月光の夏」

●日 時 11月20日(土)
第1回 午後2時から4時
第2回 午後6時30分から8時30分
●会 場 市民会館大ホール
●入場料 大 人 1,000円(前売り)
1,200円(当日券)
高校生以下 500円(前売り)
600円(当日券)

前売り券は、勝山市社会福祉協議会や各地区公民館にあります。問合せ先：社会福祉協議会(☎88-1111内線531番)

市民 カレンダー



11/17(水) ~ 12/14(火)

日 SUN	月 MON	火 TUE
<p>14</p> <p>Ⓜは休日救急当番医 診療時間は、午前9時から 午後5時まで。 問合せは消防署 ☎88-0400 GSは日曜給油当番</p>	<p>15</p>	<p>16</p>
<p>21</p> <p>家庭の日「働く人々に感謝し自分 のできる仕事や奉仕を受け持とう」</p> <p>●4時間耐久自転車レース 9:00 受付開始 雁が原駐車場</p> <p>GS 三谷石油 (勝山)、農協 (中央)、 酒井商店 (大仏前)</p> <p>Ⓜ 池田医院 ☎89-2135</p>	<p>22</p>	<p>23 勤労感謝の日</p> <p>●第39回市民体育大会 柔道競技会 市営武道場 ●永年勤続優良従業員表彰式 11:00~ 勝山商工会館</p> <p>GS 大勝 (滝波) 酒井商店 (伊波) 勝山商事 (沢) 農協 (南)</p> <p>Ⓜ 深谷病院 ☎88-0011</p>
<p>28</p> <p>●収穫祭 8:00~ 中央公園広場</p> <p>●アニメ上映会 13:30~14:00 市立図書館</p> <p>GS 酒井商店 (芳野)、農協 (北) 大勝 (バイパス)</p> <p>Ⓜ 勝山病院 ☎88-0350</p>	<p>29</p>	<p>30</p> <p>納期限 国民健康保険税 3期分</p>
<p>5</p> <p>●第16回九頭竜ワークショップ冬まつり 10:00~ 身障者「九頭竜ワークショップ」</p> <p>GS 勝山商事 (滝波) 酒井商店 (元町) 笹木石油 (長山)</p> <p>Ⓜ 深谷病院 ☎88-0011</p>	<p>6</p>	<p>7</p>
<p>12</p> <p>●勝山成器断酒会例会 13:00~15:00 教育福祉会館</p> <p>●アニメ上映会 13:30~ 市立図書館</p> <p>GS 竹内石油 (勝山) 勝山商事 (小舟渡) 大勝 (昭和町)</p> <p>Ⓜ 平泉医院 ☎88-0024</p>	<p>13</p>	<p>14</p>

秋の火災予防運動

「防火の輪つなげて広げてなくす火事」

寒さが厳しくなるにつれ、
暖房器具など火を使う機会
が多くなります。火の元には
はじゅうぶんに注意ください。

- ◎石油ストーブの上で洗濯
物を干したり、火のつい
たままに給油をしない。
- ◎寝たばこは、絶対しない、
させない。
- ◎焼死事故をなくそう。特
に、お年寄りや子どもは、
避難しやすいところに寝
室を。



ストーブの上で
洗濯物を干さない

福井県最低賃金
平成5年10月1日改正

1日 4,500円
1時間 565円

県内の事業所に雇用される労働者に適用されます。
この金額未満での雇用は、最低賃金法違反となります。

人口の動き

(10月1日現在の住民基本台帳による)

男	14,572人	(前月比 +7人)
女	15,530人	(前月比 +15人)
計	30,102人	(前月比 +8人)
	7,773世帯	(前月比 +8)



▲足跡のある岩にシリコン樹脂を塗る作業

恐竜王国・勝山

4

79個の足跡をそっくり複製 巨大な足跡レプリカ

県立博物館は、昨年八月に確認された七十九個の足跡化石のレプリカ製作に入っています。

十月十九日から約二十日間の日程で、京都の専門業者の手で、型どり作業が始まりました。化石層の風化防止のために覆われたシリコンシートや土、土砂などが取り除かれ、およそ一年二カ月ぶりに足跡化石が姿を現わしました。

この足跡化石は、昨年八月、約一億二千万年前の中生代白亜前期の地層面において鳥脚類、獣脚類、竜脚類の六種類、九個体の連続歩行が確認されました。その数七十九個。国内初は



▲昨年八月に発見された足跡化石群

もちろん、これほど多い種類は世界的にも珍しい発見となりました。獣脚類足跡は、長さ七十センチ、幅四十センチあり、三本の爪がはっきり分かる日本最大級のものです。

レプリカの製作は、まず一億二千万年前の地層の上にシリコン樹脂を塗り、型取り作業から始まりました。約七十平方メートル(二十一坪)の面を運びやすいように六ブロックに分割。型ブロックを京都へ持ち帰り、繊維強化プラスチックで複製されます。型を取ったあとの地層は、風化を防ぐため再び埋め戻されます。完成は来年三月の予定で、一般に公開されます。

空前の恐竜ブームも一段落したようです。国内一の恐竜化石産地を誇る勝山市ですが、この恐竜ブームに乗り遅れてはいないかと、各方面から指摘されているところす。

現在、市としては、学術調査中であり、その調査結果を踏まえながら、発掘地の周辺整備をはじめ、全国規模の恐竜博物館、恐竜公園建設構想の実現を目指しています。

編集後記

▼京福電鉄が、廃線を前提とした地元説明会(写真)を開きました。何としても廃線案を打破していかねばなりません。早朝・夜間に無料シャトルバスを運行しています。大いにご利用ください。▼勝山探検隊に同行取材。世話役の勝山J.Cのチームワークの良さには感心しました。勝山をより良くしたいという心意気が伝わってくるようでした。▼待ちに待った法恩寺山スキー場が開業。第一印象が肝心。いいイメージで、集がメインとなります。

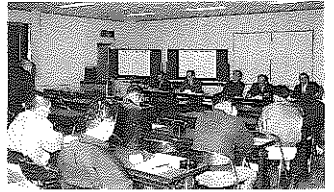

火災の発生の問い合わせ
(テープ 吹き込み) ☎88-5100

わたしの作品

第十八回勝山市明るい選挙
啓発ポスターコンクール

▶最優秀
山場理恵子さん
(勝山中部中2年)

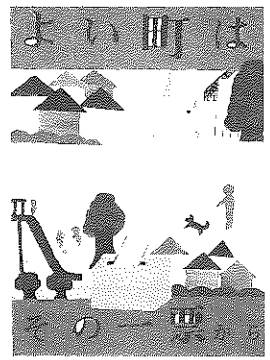

大事な一票で
未来が決まる

▶最優秀
定友 優さん
(成器西小六年)