

# 冬支度

法恩寺山麓の山小屋では、市職員によってマキづくりなど冬支度がすすんでいます。『今年新築された「中の平避難小屋」で

  
広報

# かつやま

'93 12/9

№. 457

12

発行 福井県勝山市 編集 秘書広報課  
〒911 福井県勝山市元町1丁目1-1  
TEL0779-88-1111 FAX88-1119

# 今冬の除雪計画



# 通勤、通学の足確保

## 積雪10センチで除雪車出動

市は、十一月十九日、雪害対策会議を開き、今冬の除雪計画などを決めました。

ここ七年間ほど暖冬が続き、雪に対して油断しがちではないでしょうか。

長期予報では「今冬も周期的に変化するものの、比較的暖かい日が多い」としています。しかし、油断は禁物。しっかりと降雪に備え、みんな冬のルールを守って、快適な冬を過ごしたいものです。

## 除雪車両100台余が待機

今冬の除雪は、市道、国・県道など合わせて五百五十五路線、三百三十七キロで実施します。昨年と比べ、一路線、六キロ伸びています。

いずれの路線も積雪十センチ程度に達したとき、除雪作業を開始します。作業は、緊急度に応じて早朝通勤や通学時の交通確保に努めていきます。

除雪関係車両は、市保有車十四台、県保有車二十台、民間借上車七十台の計百四台で対応していきます。円滑な除雪作業ができるよう、市民の皆さん

の協力をお願いします。

特に、除雪路線での違法な路上駐車はぜったいやめてください。たった一台の車のために、除雪車が前へすすめないことがあり、地域のみんなが迷惑します。

冬期間の除排雪作業のため、市街地および国・県道で「臨時駐車禁止箇所」を設定しました。市道については十区間六・二キロ、国・県道は九路線三十五・五キロです。「禁止表示」に、ご注意ください。

▲車両点検も万全＝市克雪センター



# 守ってみんな仲良く！ 冬のルール

かつやま

## 最悪、路上駐車

路上駐車は、除雪作業の大きな障害となります。定期的にパトロールを行い、悪質な違法駐車は厳重に取り締まっています。

違法な路上駐車車両に対しては、除雪作業で接触事故が発生しても責任は負いません。ご注意ください。

## イザ、消火栓は？

防火施設の除雪は、地域ぐるみでお願いします。スムーズな消火活動ができるよう赤旗で目印を付けて置いてください。

不在家屋、集会場は管理者が責任をもって除雪してください。

▲雪の中に路上駐車が

## 安全第一、流雪作業

流雪作業は、水路責任者の指示に従ってください。作業中は「赤旗」の目印で、歩行者の安全に努めてください。使用後は、必ずフタをきちんと閉めてください。少しでも、はみ出していると歩行者に危険を伴います。また、自動車で破損させてしまいます。



## そのほか

- 家の雪囲いには、必ず「避難口」を設けてください。
- ガスボンベやガスパンの保全に努めてください。五六豪雪では、ガス漏れによる火災が発生しています。
- 水道給水管にも防寒措置を。万一の給水管破損に備え、水道バルブの位置表示もしておいてください。
- 道路沿いで、樹木や竹が道路上にたわむものは事前に処置してください。
- 除雪作業で損傷を受けやすいもの（塀、車庫、農作物など）は、補強したり、赤旗で表示してください。
- 道路や水路に直接雪がズリ落ちる屋根には、雪止めを設けてください。
- ゴミは、除雪作業のじゃまにならないよう出してください。

## ● 雪捨て場はここです

地区名	橋名	河川
市街地	勝山橋	九頭竜川 右岸上流 (立石線突き当たり)
	勝山橋	九頭竜川 右岸下流 (保健所突き当たり)
上記以外の地区	滝波新橋	滝波川 左岸上流
	荒鹿橋	九頭竜川 左岸下流
	新保橋 天王橋	滝波川 左岸下流 岩屋川 左岸下流

## 断線事故 すぐ連絡を

万一、屋根雪おろし中に、断線させたり、故障箇所を見つけたときは、すぐに連絡してください。

断線事故は、とても危険です。決して自分で触れないようにしてください。

《連絡先》  
電線Ⅱ北陸電力(株) 勝山営業所  
☎88-1300  
電話線ⅡNTT勝山 局番なしの113番

## 除雪に関する問い合わせ

除雪作業に関する問い合わせは、必ず区長、町内会長を通じてご連絡ください。

- ◆市道は 都市建設課 ☎88-1111代
- ◆国・県道は 勝山土木事務所 ☎88-1600代

# 1年を振り返って

## 法恩寺山リゾート「スキー場」 念願の「勝山南大橋」 開通



### ▲“親雪ごころ”を探求

1月23日、「雪国交流シンポジウム」が開かれ、県内外から500人が参加。当市出身の筒井迪夫東大名誉教授を招き、基調講演やパネルディスカッションが行われました。雪と親しみ、雪とのふれあいを市民と共に探求しました。

今年も、冷夏、長雨に悩まされた一年でした。稲作は戦後最悪の不作となり、農家には厳しい年でした。加えて、コメ自由化という大きな不安もあります。

市政面では、大きな災害もなく各種事業とも順調に進捗しました。市制発足以来の懸案だった勝山南大橋が完成、そして、法恩寺山リゾート事業も今冬スキー場開業の運びとなりました。しかし、京福廃線問題は依然好転せず、次年への大きな課題として残っています。

平成五年も、あとわずか。皆さんにとってもどんな一年でしたか。共に今年一年を振り返ってみましょう。

### ◀木造の平泉寺保育所落成(4月21日)

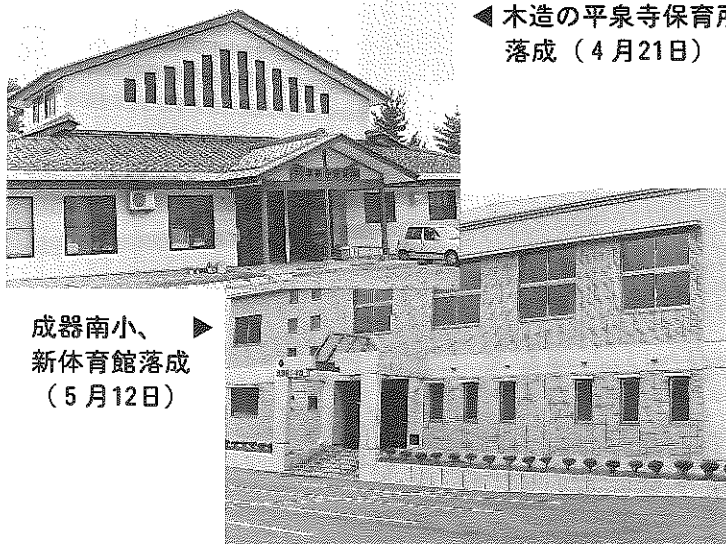

### 成器南小、 新体育館落成 (5月12日)



### ▲勝山南大橋が開通

4月14日、大袋・下高島を結ぶ勝山南大橋が開通。両地区あげて盛大な渡り初めが行われました。

## 今年の主な動き

**1月** 15日新成人524人  
20日奥越高原を「九頭竜テラル高原」

24日かつやまスノーフェスティバル  
24日「年の市」約2万8千人の出入

**2月** 8日デイサービスセンター「九頭竜」  
11日「滝波のお面さんまつり」  
11日第24回少年少女スキー大会  
16日文化財「谷のお面さんまつり」  
19日市・県、京福本社へ存続陳情  
20日「北山の観音さんのおすすめ」  
27日勝山左義長まつり〜28日

**3月** 8日地区社協第1号、遅羽地区  
9日三月定例会〜25日  
10日恐竜化石初の「かぎつめ」発見  
21日北鉄バス、勝山〜金沢間運行  
24日総合行政審、まちづくり提言

**4月** 1日京福回数券助成制度スタート  
13日春季消防総合訓練  
17日弁天桜まつり〜18日  
24日水芭蕉入場者30万人達成

**5月** 12日施設使用申請書など押印簡素化  
17日区長連合会総会  
18日老人保健施設「鶯巣苑」が落成  
18日新薬師水力発電所起工式  
18日第39回市民体育大会総会開会式  
25日第6次日中友好訪中団派遣

**6月** 5日勝山さつきまつり  
10日六月定例会  
〜21日



▲ 第3回アスペン音楽祭

公開指導へ第一歩

9月1日、音楽祭の期間中、地元中・高校生らが、世界一流のアスペン講師陣から直接音楽指導を受けました。



▲ 北山・大袋工業団地に2社進出

7月27日、自動車用プレス部品製造メーカーの(株)高木製作所(本社名古屋市)、(株)福井高木製作所(下高島)の2社と企業立地協定書などを交わしました。企業誘致は15社となりました。



▲ 京福電車存続市民総決起大会

11月7日、市民約800人が参加して、存続に向け総決起大会を開きました。=JAかつやま会館で



中間レストハウスから頂上を望む



リゾートセンター、市街地を望む

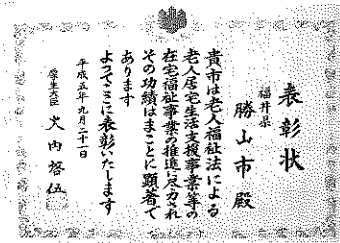

ダブル受賞、晴れの厚生大臣表彰

9月21日、全国自治体の中から、勝山市は在宅福祉、老人保健事業でそれぞれ厚生大臣表彰を受賞しました。

▲ 法恩寺山リゾート、スキー場開業

12月23日、いよいよ法恩寺山リゾート事業の目玉「スキージャンプ勝山」が開業します。構想から約20年、今、確かな鼓動が聞こえてきます。

- 19日 奥越ふれあい公園オープン
- 24日 老人保健福祉計画策定委員会
- 7月 南大橋
- 2日 総合防災訓練 勝山
- 18日 求人求職フェア
- 24日 日本町祭で長柄行列
- 27日 大袋・北山工業団地へ2社進出
- 8月 蓮寺川へコイ放流
- 1日 恐竜の里・夏まつり
- 7日 せいぎ生活会議が大
- 13日 勝山城博物館の入館者10万人
- 12日 勝山夏まつり 14日
- 31日 アスペン音楽祭 9/1
- 9月 1日 勝山市表彰式
- 16日 臨時市議会 27日
- 24日 紀宮さま勝山市の企業をご視察
- 10月 発掘調査
- 1日 市役所部制を導入
- 5日 第5次平泉寺坊院跡
- 8日 秋季消防総合訓練
- 9日 奥越産業フェア
- 10日 スポーツフェスティバル
- 19日 恐竜足跡化石のレプリカ型取り
- 20日 浄土寺川ダムキャラクター決定
- 11月 1日 越前大仏・勝山駅間にシャトルバス運行
- 1日 市民総合文化祭
- 3日 教育委員会表彰式
- 6日 リゾートフォーラム
- 19日 雪害対策会議
- 24日 浄土寺川ダムコンクリート打設
- 12月 1日 大矢谷冬期分校開校
- 7日 十二月定例市議会
- 16日 雁が原スキー場開き
- 23日 スキージャンプ勝山オープン (予定)

# 平泉寺坊院跡、最終調査まとまる

## 全国最大級の山岳寺院

### 旧境内は二百ヘクタール



▲北大屋敷跡で確認された石敷道(幅1.2、長さ5m)

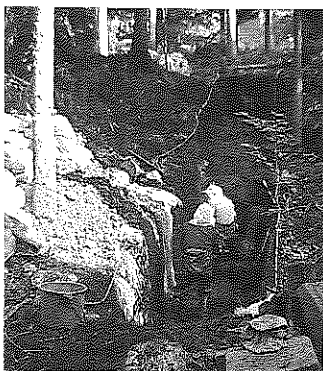

▲V字形の堀切(幅10、高さ6、長さ100m)



▲高熱で釉薬(ゆうやく)が溶けた青磁の破片

勝山市が平成元年度から五カ年計画ですすめてきた平泉寺坊院跡発掘調査は、今年最終年を迎えました。これまでの調査で、平安時代から室町にかけて隆盛を誇った「平泉寺」の全容が明らかになってきました。

この調査は、これまで不明な点が多い平泉寺史跡の範囲確認とその保存・保護対策に向けて実施しました。古絵図「中宮白山平泉寺境内図」(平泉寺白山神社所蔵)にある南谷・北谷六千坊跡の調査を開始し、発掘がすすむにつれて大規模な石敷道や数多くの坊院跡、約二万五千点におよぶ陶磁器類、生活具などが出土しました。

#### 境内と門前町を区別

最終年の今年には、未確認だった境内の西端(平泉寺正面)と北谷二千四百坊東端の計七カ所で遺構調査を行いました。神社本殿から

西側約九百メートルに位置する字名「構口(かまえくち)」付近では、境内と門前町を隔てる土塁や堀切が検出されました。境内の中には、堂塔・伽藍(がらん)が中心に配置され、両側に石敷道が通り、それに沿って坊院が規則正しく立ち並んでいたようです。一方、門前では「市」が立ち、いろんな職人たちが生活していたのではと考えられています。

調査の結果、中世の平泉寺境内は、東西に一・五キロ、南北に一・三キロの約二百ヘクタールあり、東と北側は深い山々に、南側は女神川、西側の正面は堀と土塁で囲まれた山岳寺院だったことが分かりました。

市では、こうした結果から、現在の国指定史跡約十三ヘクタールを約二百ヘクタールまで史跡拡大を文化庁へ申請していく方針です。認可されれば、今後、集落を含む区域全体の文化財保存活用にいっそうの弾みがつくものと期待しています。

**北大屋敷跡は有力坊院「明王院」か**

旧境内の最東端、「北大屋敷」と呼ばれる屋敷跡では、礎石や石敷道を検出。そのほか、中国製の壺(つぼ)や鉢、火鉢、陶磁器の破片など約二千五百点が見つかりました。注目すべき点は、高熱で焼け溶けた陶磁器の破片や焦土が多く見つかり、天正二年(一五七四)の平泉寺焼き討ちを裏付ける貴重な発見となりました。この建物は、位置や規模から見て古絵図に描かれている有力坊院「明王院跡」と推測しています。

#### 史跡指定の拡大

### スキー場へシャトルバス

次の期間、京福路線バスが運行されます。(片道550円)

- 運行期間 12月23日から4月3日の毎週土・日・祝日・学校の休校日(ただし、スキー可能日)
- 運行経路

京福勝山駅	8:35	10:05
サンブラザ	8:40	10:10
雁が原	8:45	10:15
スキージャム勝山	9:00	10:30
スキージャム勝山	15:30	16:30
雁が原	15:45	16:45
サンブラザ	15:50	16:50
京福勝山駅	15:55	16:55

**SKI JAM KATSUYAMA**

12月23日(祝日)

21日(火)・22日(水)に市民施設見学会が行われます。時間帯は、午前10時から午後3時までです。

リフト、駐車場は無料開放されます。有料道路通行料金の往復800円(普通車)が必要です。

勝山駅発	8:35	10:05
サンブラザ前	8:40	10:10
スキージャム勝山着	(20分)	
スキージャム勝山発	11:30	16:30
サンブラザ前	13:00	15:30
勝山駅着	15:30	16:30
スキージャム勝山着	(20分)	
サンブラザ前	(5分)	
勝山駅着	(5分)	

※運賃は片道550円(予定)

12月21日(火)  
22日(水)

市民施設見学会  
臨時バス運行

# ソニチハていむです ③ 1月にスキー& ホームステイ

国際交流員 ティモシー・チプロ

今年は、私にとって初めての勝山の冬です。北陸は雪が多いということを知っています。私のコロラド州も雪がたくさん降りますからよくスキーをしました。今年の冬は、雁が原で、そして法恩寺山の新しいリゾートでスキーができることを楽しみにしています。

11月から、実務的な英会話研修を始めました。市内のいろいろな会社から12人が受講しています。毎週木曜日の朝9時45分から2時間、初級(中～上)のクラスを受け持っています。会話の練習を中心としているので受講生は、毎回英語を話さなくてはなりません。それから毎週宿題もあります。受講生の皆さんは、とてもがんばっています。

次に皆さんにお知らせと協力してほしいことがあります。

来年1月29日～30日に、勝山ロータリークラブや勝山市国際交流協会主催のイベントがあります。スキー&ホームステイです。福井県に住んでいる30人の外国人に勝山市へ来てもらい、ホームステイを通じて私たちの暮らしぶりを知ってもらいます。皆さんと1月29日にスキー場で会うことを楽しみにしています。

### ホームステイ宅を募集

スキー交歓会でのホームステイ宅(20軒)を募集しています。申し込みの締め切りは、12月24日(金)です。

◆ 申込・問合せ先は、企画課国際交流係(☎88-1111内線234番)へ。

### ▶コンクリート打設式



期待が持たれています。

副ダムの完成は、二年後の平成七年十二月で、総事業費十三億円。浄土寺川ダムは、本ダムに副ダムを備えた全国初の地域整備ダム。治水や生活水源の確保のほか、副ダムは湖面レクリエーションダムとして大きな期待が持たれています。

十一月二十四日、浄土寺川

## 浄土寺川ダム 副ダム本体が着工

上流の建設地で行われた。式には県、市、地元関係者ら約六十人が出席。今井市長らのスイッチで、副ダムの基礎地盤に一番コンクリートが流し込まれました。(写真)

## 平泉寺区に まちなみ景観賞

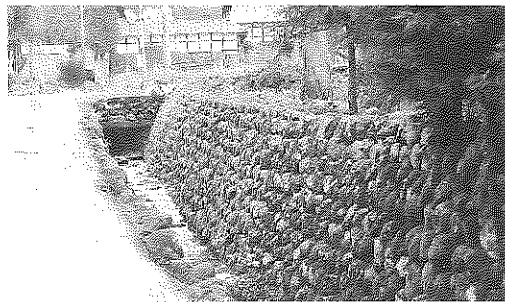

美しい石積みのある町並み

平泉寺地区(百二十九世帯)が十一月六日、県文化事業団が選ぶ本年度の「まちなみ景観賞」を受賞しました。同区は、古い歴史を持つ平泉寺白山神社を中心として、自然と調和した町並みを住民一体となって守り続けていくことが高く評価されました。今でも、町中には石積み塀が多く残り、旧平泉寺境内の面影をしのばせています。

## ガンバ・ルマン 四時間耐久自転車レース



### ▶疾走するレーサー

青年団体連絡会が活動の起爆剤にしたいと、昨年から始めた耐久自転車レース。

持ち込む車体は、カゴ付き変速機なしと限定され、ユニーク満点の企画。

市内外から二十四チームがエントリー。予選タイムレースでスタート位置を決めたあと、十一時にスタートしました。スピード感、コーナリングでの巻き返しなどF1並みの迫力。激しい雨の中、九百メートルの周回コースを二人一組で交代しながら四時間を走り通しました。優勝は、百六周(九十五キロ)を記録したYKブラザーズ(金津町)。

## 旧勝山橋の 親柱見つかる

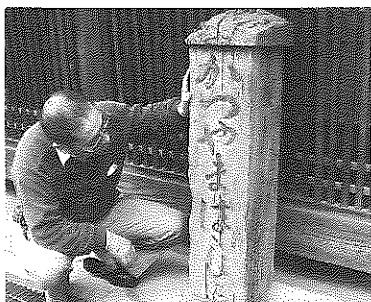

▶高さ一メートル、二十五センチ四方の親柱

市内の民家から、大正四年に架けられた旧勝山橋の親柱が見つかりました。確認したのは文化財保護委員の丸屋仁志さん(本町二)。  
ケヤキの角柱に「かつやまはし」「大正四年九月五日」と書かれています。鉄道が開通した翌年、九頭竜川に木橋と吊り橋からなる勝山橋が架けられました。木橋は昭和十二年の洪水で流失。今の橋になったのは、昭和三十六年のことです。

● 一般会計予算の執行状況(9月30日現在)

平成五年度

一般会計  
特別会計  
上半期の状況

市では、年二回、市の財政状況を公表しています。  
今回は、平成五年度予算の上半期(四月一日から九月三十日)  
における予算執行状況や市税の収入状況などをお知らせします。

歳入		収入済額および収入率	
市 税	35億1,005万円	19億 295万円	54%
地方譲与税	2億5,600万円	6488万円	25%
自動車取得税交付金	1億3,100万円	4,210万円	32%
地方交付税	37億2,200万円	22億8,769万円	61%
交通安全対策特別交付金	800万円	388万円	48%
分担金及び負担金	3億6,311万円	1億3,768万円	38%
使用料及び手数料	7,960万円	3,902万円	49%
国庫支出金	10億 158万円	2億3,743万円	24%
県支出金	9億5,763万円	6,555万円	7%
財産収入	1億8,485万円	5,306万円	29%
寄附金	1,185万円	350万円	30%
繰入金	8億5,611万円	0	0%
繰越金	2億5,297万円	2億5,297万円	100%
諸収入	9億2,914万円	5,466万円	6%
市債	6億2,600万円	2,470万円	4%
利子割交付金	8,100万円	3,554万円	44%
特別地方消費税交付金	120万円	0	0%
計	129億7,209万円	52億 561万円	40%

歳出		支出済額および支出率	
議会費	1億8,447万円	8,467万円	46%
総務費	20億 99万円	6億7,948万円	34%
民生費	21億6,711万円	8億4,881万円	39%
衛生費	7億4,080万円	2億2,341万円	30%
労働費	2億9,794万円	2億5,545万円	86%
農林水産業費	13億 621万円	2億4,781万円	19%
商工費	7億8,146万円	4億5,844万円	59%
土木費	27億1,982万円	4億4,438万円	16%
消防費	3億1,438万円	1億3,677万円	44%
教育費	14億 417万円	4億8,818万円	35%
災害復旧費	5,310万円	0	0%
公債費	9億4,664万円	4億2,345万円	45%
諸支出金	5,000万円	2,239万円	45%
予備費	500万円	0	0%
計	129億7,209万円	43億1,324万円	33%

● 市債の状況

会計名	現在高
一般会計	74億 3,094万円
特別会計	
市有林造成事業	1億 1,533万円
簡易水道事業	2億 3,731万円
下水道事業	82億 5,438万円
国民健康保険(鹿谷直診勘定)事業	900万円
計	160億 4,696万円

市債は、市が大型事業を実施するため、国などから資金を借り入れた長期債務(借金)です。

9月30日現在の市債残高は、上記のとおりです。昨年同期と比べ、合計額で5億5,754万円(3.6%)増えています。

一般会計で主なものは、

土木債 24億 2,589万円(街路・公園の整備や道路・公営住宅の建設など)

教育債 23億 2,737万円(幼稚園、学校施設、図書館などの建設)

商工債 8億 3,184万円(温泉センターの建設)

消防債 5億 5,647万円(消防庁舎の建設や防火水槽の設置工事、消防ポンプ自動車の購入など)

● 特別会計予算執行状況

会計名	予算額	収入済額	支出済額
温泉センター	1億 294万円	5,813万円	3,945万円
都市計画土地区画整理事業	9億8,902万円	7,826万円	4億 433万円
下水道事業	17億9,358万円	2億 659万円	7億3,593万円
簡易水道事業	1億1,066万円	229万円	3,575万円
市有林造成事業	7,801万円	50万円	2,219万円
国民健康保険(事業勘定)	15億 219万円	6億3,097万円	5億5,621万円
国民健康保険(鹿谷直診勘定)	927万円	83万円	252万円
老人保健	20億 484万円	8億2,357万円	8億6,616万円
育英資金	3,511万円	1,699万円	1,662万円
農業集落排水事業	3,436万円	0	28万円
計	66億5,998万円	18億1,813万円	26億7,944万円

● 市税の収入状況

税名	調定額	収入済額
市民税	32億3,761万円	14億3,048万円
固定資産税		8億1,130万円
軽自動車税	3,870万円	3,750万円
市たばこ税	5,940万円	5,804万円
特別土地保有税	16万円	1万円
都市計画税		1億8,567万円
入湯税	1085万円	1085万円



◆ 人件費の決算状況 (4年度決算・普通会計)

人口(4.4.1)	歳出額(A)	人件費(B)	人件費率(B/A)	3年度
30,216人	千円 13,663,728	千円 2,659,618	19.5%	17.3%

注) 人件費には、特別職に支給される給料・報酬等を含みます。

◆ 職員給与費の状況 (5年度予算・普通会計)

職員数(A)	給 与 費				1人あたりの 給与費(B/A)
	給 料	職員手当	期末・勤勉手当	計(B)	
348人	千円 1,244,909	千円 172,654	千円 618,842	千円 2,036,405	千円 5,851

注) 職員手当には退職手当を含みません。

◆ 職員手当の状況 (4年度)

区 分	主 な 内 容	
勤 勉 手 当	6月期	期末手当 1.6月分
	12月期	勤勉手当 0.6月分
	3月期	0.6月分
	計	4.25月分
退 職 手 当	自己都合	勤続20年 21.0月分
	勤続25年	33.75月分
	勤続35年	47.5月分
	最高限度額	60.0月分
	勤続・定年	28.875月分
	勤続25年	44.55月分
勤続35年	62.7月分	
最高限度額	62.7月分	
退職時特別昇給 ・勤続年数の区分により1~2号給 ・定年年齢以前に退職する者は別途考慮 1人あたりの平均支給額(4年) 20,600千円		

特殊勤務手当 (16手当)	塵芥焼却場勤務手当、税務事務従事手当 社会福祉事務従事手当、保育所勤務手当 消防署勤務手当、公民館勤務手当、自動 車運転作業従事手当 支給職員の割合 42.7 % 平均支給年額(4年) 47,436円
------------------	---

扶 養 手 当	配偶者 16,000円 子ども2人まで1人に5,500円、3人目以降1,000円
住 居 手 当	自家(世帯主) 1,000円 新築後5年まで2,500円 借家23,000円までの場合12,000円を引いた額
通 勤 手 当	交通機関利用の場合 45,000円まで 自家用車の場合 2,000円~22,400円

時 間 外 勤 務 手 当	支給総額 58,762千円 1人あたりの年額 173千円
------------------	---------------------------------

※ 手当は、ほとんど国の基準と同じです。

◆ 特別職の報酬 (5.4.1現在)

市 長	870,000円
助 役	720,000円
収 入 役	630,000円
教 育 長	540,000円
議 長	410,000円
副 議 長	350,000円
議 員	330,000円

期末手当は職員と同じです。

◆ 等級別職員数の状況 (5.4.1現在)

区 分	1級	2級	3級	4級	5級	6級	7級	8級	技能労務 職 員
主な職務内容	主事補 技師補	主事 技師	主事 技師	主査	係長 主査	課長補佐 係 長	課 長 課長補佐	課 長	運転手 調理員 用務員
職 員 数 (376人)	30	19	36	64	40	87	25	23	52
構 成 比 (100%)	8.0	5.1	9.6	17.0	10.6	23.1	6.6	6.1	13.9

職員数は、特別会計を含む全職員

人件費の実態

市職員などの給与を公表

平成五年四月一日現在の市の三役、  
市議会議員、市職員の給料・手当など  
を公表します。

◆ 国と比較した平均給料月額

(5.4.1現在)

区 分	一 般 行 政 職		技 能 労 務 職	
	平均給料額	平均年齢	平均給料額	平均年齢
勝山市	305,062円	40.11歳	227,615円	41.07歳
国	284,003円	38.07歳	262,560円	47.09歳

◆ 国と比較した初任給

(5.4.1現在)

区 分	高校卒初任給	高校卒2年目	大学卒初任給	大学卒2年目
勝山市	131,900円	136,200円	152,300円	161,400円
国	131,900円	136,200円	175,300円	181,200円

◆ 職員の経験年数・学歴別平均給料

(一般行政職)

(5.4.1現在)

区 分	7年以上 10年未満	10年以上 15年未満	15年以上 20年未満
高 校 卒	194,000円	216,800円	242,400円
大 学 卒	224,600円	265,200円	322,300円

●勝山市の一人あたりの老人保健医療費

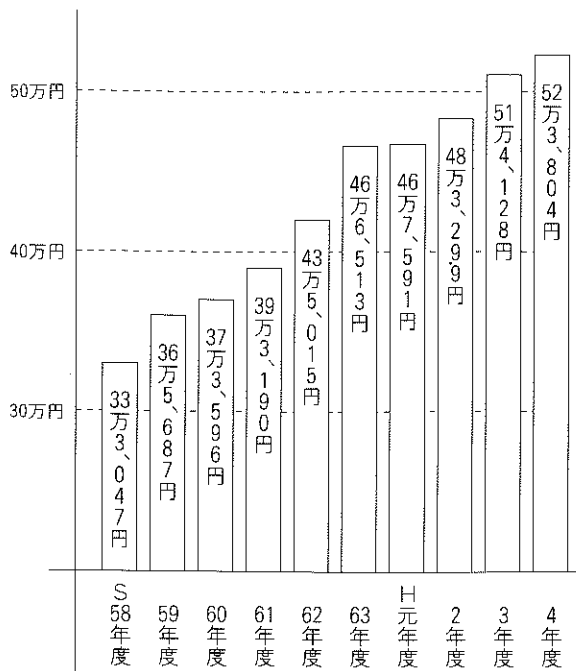

# ご存じですか 老人保健制度

## 老人保健での医療の受け方

老人保健とは、老人保健法に基づいて行われる医療です。対象は、市内に住所がある七十歳以上の人と障害認定を受けた六十五歳以上の人です。

老人保健の医療開始日は、七十歳の誕生日の翌月一日から、障害認定月の翌月一日からとなります。

### 健康手帳と保険証

老人保健で医者にかかるときは、病院・医院の窓口へ「保険証」と「健康手帳(医療受給者証)」を必ず提示してください。



示してください。

◎受診料の一部負担

外来受診の場合

一カ月…千円

### 〔注意〕

二カ所以上の医療機関にかかる場合や総合病院で二カ所以上の診療料にまたが

る場合も、それぞれ千円となります。

入院の場合……

一日…七百円

### 〔注意〕

差額ベッドなど保険診療以外の費用は別です。

### ●お願い●

保険証の種類や番号が変わった場合は、すぐに保健衛生課国民健康保険係(☎88-1111内線261番)までご連絡ください。

## 医療費をたいせつに使って、いつでも大きな安心

老人保健で医者にかかった場合の医療費は、患者自身の負担金と各種医療保険の保険料や国・県・市の負担金でまかなわれています。

勝山市における平成四年度の老人保健総医療費は、十九億一千万円で、一人あたり年間五十二万三千八百円となっています。前年度に比べ一・九%の増加です。このように医療費が年々増え続けていくのは、成人病など慢性の病気が多くなってきていることも理由の一

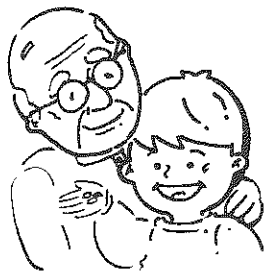

つです。慢性病は、治療期間が長く、高度の医療技術が必要なため、医療費も高額となります。しかし、医療費の増加は、そのまま皆さんの負担としてはね返ってきます。同じ病気でいくつもの病院にかかったり、薬ねだりなどムダ使いをしないよう気をつけましょう。医療費をたいせつにしていくことが、いつでも安心して医療が受けられることにつながります。



Q 老人保健の対象となるとき、現在加入している医療保険はどうなるのですか？

A 対象となっても、今までの医療保険の加入者としての資格はそのままです。よって、加入している医療保険の保険料(料)は、これまで通り納めなければなりません。

Q 医療費を全額自己負担した場合、申請によって費用の一部があとで支給されると聞きましたが？

A 費用を全額負担しても、①やむを得ない事情で、保険証を持たず受診したとき。②輸血に用いた生血やコルセット、ギプスなど治療用補装具代がかかった場合、市へ申請すること、老人保健法の基準額によって、あとで支給されます。

●公立保育所

保育所名	住所	電話
中央保育所	栄町2丁目	☎88-0872
南保育所	元町2丁目	☎88-0850
北保育所	沢町2丁目	☎88-1557
平泉寺保育所	平泉寺町平泉寺	☎88-4332
野向保育所	野向町竜谷	☎87-2698

●私立保育園

保育所名	住所	電話
ケイター保育園	元町1丁目	☎87-1857
松文保育園	旭町1丁目	☎88-3020
しろき保育園	芳野町2丁目	☎88-3213
やまぎし保育園	立川町2丁目	☎88-3008
上野保育園	荒土町別所	☎89-2022
鹿谷保育園	鹿谷町保田	☎89-2211

公・私立保育所の  
入所案内

申請は一月二十一日までに

平成六年度の公・私立保育所への入所受け付けをします。平成六年度から野向へき地保育所は、市へ移管される予定ですので合わせ受け付けます。

●対象となる乳幼児

就学前乳幼児で、両親が共働きなどにより家庭内でじゅうぶん保育が受けられない乳幼児が対象です。

●申し込み方法

平成六年一月二十一日

(金)までに、次の書類を持って福祉事務所児童係各保育所(園)へ申し込んでください。

《必要な書類》

- ◎入所申請書(申請用紙は福祉事務所各保育所(園)にあります。)
- ◎源泉徴収票(乳幼児と同居する父母、祖父母の平成五分源泉徴収票、若しくは確定申告書の写し。)
- ◎その他必要書類

二月に

面接調査します

- ① 入所決定は、二月下旬に面接調査をしたあと決定します。面接日は、直接保護者あてに連絡します。
  - ② 保育料は世帯の所得税、市民税若しくは固定資産税に基づいて算定します。
  - ③ 心身に軽度な障害のある乳幼児の入所についても相談に応じています。
- くわしくは福祉事務所児童係(☎88-1111)内線504番)へ。

新入園児を募集  
市立幼稚園

●幼稚園および通園区

幼稚園名	電話	通園区
北郷幼稚園	☎89-1159	北郷小学校校下
鹿谷幼稚園	☎89-1547	鹿谷小学校校下
村岡幼稚園	☎88-1271	村岡小学校校下
成器南幼稚園	☎88-1328	成器南小学校校下
成器西幼稚園	☎88-0330	成器西小学校校下 (元町1、本町1~3、栄町1~5、沢町1)
成器北幼稚園	☎88-3215	成器北小学校校下 (昭和町1~3、沢町2、芳野町1~2)

平泉寺町、北谷町、遅羽町、荒土町、野向町の幼児は、希望する幼稚園へ。

受け付けは一月十日〜二十二日

平成六年度市立幼稚園の入園児を募集します。

幼稚園では、就学前における基本的な生活習慣の育成、集団生活の適応など幼児期教育にあたっています。

入園希望のかたは、早めに申し込んでください。

〈対象児〉

- ・五歳児(昭和六十三年四月二日から平成元年四月一日までに生まれた幼児)
- ・四歳児(平成元年四月二日から同二年四月一日までに生まれた幼児)

〈受付期間〉

平成六年一月十日(月)〜二十一日(土)

〈申込先〉

通園区の幼稚園(右記表)へ。入園書は各幼稚園にあります。

〈保育料〉

入園料 五、五〇〇円  
保育料(月額) 五、〇〇〇円

(料金については、改正される場合もあります。)

くわしくは教育委員会学校教育課(☎88-1111)内線471番)へ。



# お知らせ

成人式への案内

## 市外・県外の方は 申し出を

市では、来年一月十五日に新成人を祝う「成人式」を市民会館で行います。

該当者には、一月四日ごろまでに案内状を送ります。ただし、転入や住所変更などで届かなかった場合は、至急ご連絡ください。

また、市外・県外へ出ている学生などの皆さんで、故郷で成人式を希望する人は、十二月二十日(月)までに教育委員会生涯学習課

(☎88-1111内線482番)へご連絡ください。

### 雪おろし支援事業

ひとり暮らしのお年寄りへ

### 一回七千円の助成

屋根雪おろしの困難な、ひとり暮らしの老人世帯や重度障害を持つ人に対し、除雪費用の一部を助成します。

各地区に「地域ぐるみ雪おろし協力推進協議会」を設置し、雪おろし支援事業に取り組んでいます。

申請方法などは、次のとおりです。

#### 【対象世帯】

親族から除雪や費用の援助が受けられない、次の世帯が対象です。  
○六十五歳以上のひとり暮らし老人世帯

○六十五歳以上の老人夫婦世帯

○ひとり暮らしの重度身体障害者世帯

○そのほか、特に市長が必要と認める世帯

#### 【申請方法】

区長、若しくは民生委員を通じて、各地区の「地域ぐるみ雪おろし協力推進協議会」へ申請してください。

#### 【助成額】

一回につき七千円。一冬二回までとします。

くわしくは各区長若しくは民生委員、福祉事務所高齡者対策係(☎88-1111内線506番)へ。

## 受け付けは

1月17日から3月11日

市の入札参加資格(六年度分)の追加申請を次のとおり実施します。

市が発注する工事・資材、物品納入などに入札指名を希望する業者は、忘れずに申請してください。

《受付期間》六年一月十七日(月)から三月十一日(金)まで。

#### 《提出先》都市建設課

《様式》建設省様式またはそれに準じるもの。

くわしくは都市建設課庶務係(☎88-1111内線302番)へ。

### 税務課から

## 家屋を取り壊したら すぐに届け出を

家屋に課税される固定資産税は、毎年一月一日現在の所有者に課税されます。家屋の異動があった場合は、早めに手続きしてください。特に家屋の取り壊しがあった場合は、税務課固定資産税係(☎88-1111内線245・246番)へ。

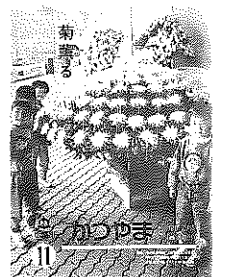

## 市民

## 投句

(敬称略)

- シヨッピング菊花も愛で一日終え
- 菊薫る霜月空に秋深まる
- 大づくり菊花かぞえつ幹もほめ
- 満開の菊に児達の微笑こぼる
- どんな夢花につつまれ育つ子ら
- 僕たちも菊に負けない知恵の花
- くげの菊かこまれ共に黄泉路逝く
- 菊薫る百花繚乱秋深し
- 幼な子が菊の香りと背くらべ
- 大輪の菊微笑みて子等も笑む
- 菊見れば秋の薫りを運んで来る
- すこやかに育てと薫る菊の花
- 露のまま手塩の菊を命日に
- 菊みごと菊人形色なおし
- 我子のごと手しおにかけし菊薫る
- 菊と子のぬくもり伝わる秋日和
- 菊作り始めて知った愛おしさ
- 優雅です丹精重ねて菊薫る
- 天高く薫りも床し菊花展
- 菊の花見入る児童に夕映えて
- 大輪に菊師の心花を見る
- 得意げに菊を披露の子供達
- ちゃまっ子の類一杯に菊薫る
- 菊作る人にうれしい子の笑顔
- 寄せ合いの菊ひとはち枝垂れぎく咲き盛りおり童ほほえむ

- 立平尚平||昭和町三
- 長谷川鹿雄||昭和町三
- 大角吉栄||元町一
- 笠松定子||本町一
- 岩谷紀子||元町三
- 牧野信弥||栄町三
- 佐々木弥太郎||木根橋
- 五十嵐十四子||千代田
- 竹原文夫||片瀬
- 土谷花子||本町四
- 上山ミヨ||長山町一
- 丸屋愛子||本町二
- 佐々木君子||木根橋
- 佐々木貞弥||旭町三
- 長岡時子||郡町一
- 景利勇子||本町二
- 石塚和代||北宮地
- 丸山文字||片瀬
- 森下きぬ子||郡町一
- 永井はる||昭和町
- 田上滋良||郡町二
- 好川健二||川崎市
- 宇佐美春子||東瀬戸白
- 高野友子||旭町一
- 西野はじめ||栄町三

(題は、十一月号表紙から。毎月二十日締め切り)

# 中小企業資金融資制度 融資利率の引き下げ

## 中小企業振興対策資金

種類	融資限度額	融資期間	融資利率
設備資金 (措置期間 1年以内)	1,500万円	3年以内 5年以内	年4.3%→4.1% 年5.0%→4.8%
運転資金 (措置なし)	1,000万円 繊維工業者は 1,500万円	3年以内 5年以内	年4.3%→4.1% 年5.0%→4.8%

## 公害防止施設等整備資金

設備資金 (措置期間 1年以内)	1,000万円	3年以内 5年以内	年4.0%→3.8% 年4.7%→4.5%
------------------------	---------	--------------	--------------------------

平成5年11月22日適用

## 地元就職奨励金

### 制度期間を3年間延長

地元事業所就職奨励金制度の実施期間を、平成8年9月30日まで3年間延長しました。この制度は、期間中に地元事業所に就職した人に、奨励金30万円を支給するものです。

問合・申込先は、商工観光課(☎88-1111代)

青春ING 83



全国大会へアタック

石田祐子さん 旭町3

勝山南中3年

石田さんは「さわやか杯第七回全国都道府県対抗中学バレーボール大会」の県選抜メンバーの一人。

バレーボールは「もっと背が高くなりたい」と始めたそうだが、二年生からはエースアタッカーとして活躍。百六十二センチとバレー選手としては小柄の方ですが、厳しい選考の後、八月から県選抜メンバー入りしました。目標は全日本の山内美加選手のような力

強い選手だそうです。選抜チームの監督でもある川端貫一教諭(勝山南中)は「大型選手が多い中、決してひけをとらない攻守にバランスのとれた選手」と大きな期待をかけています。大会は十二月二十五日から大阪市で開幕し、中学生バレー日本一を決めます。男子監督も勝山北中、新門潔教諭が就任し、勝山からの両監督で全国大会に臨みます。活躍を祈ります。

国民年金だより

国民年金保険料は

「社会保険料控除」の対象に

今年中に支払った国民年金保険料は、年末調整や確定申告のとき、所得額より「社会保険料控除額」として控除を受けることができます。納め忘れがないか確認してみてください。  
十二月分まできちんと納めた場合の保険料の計算は、下記のとおりです。過年度分の国民年金保険料を納めた人は、領収書を添付してください。  
国民年金基金の掛金は、全額控除になります。  
くわしくは市民課年金係(☎88-1111内線254番)へ。

◎毎月納付の場合

定額	
1~3月	@ 9,700 × 3カ月 = 29,100円
4~12月	@10,500 × 9カ月 = 94,500円
計	123,600円

定額+付加	
1~3月	@10,100 × 3カ月 = 30,300円
4~12月	@10,900 × 9カ月 = 98,100円
計	128,400円

◎前納の場合

定額	122,960円
定額+付加	127,640円

◎国民年金基金

@68,000 × 12カ月 = 816,100円

市内企業の求人情報

(11月19日現在)

No.	職種	求人数	年齢	賃金	事業所・勤務地
1	サービスマン	男1人	20~30歳	150,000円~200,000	三谷石油店勝山給油所 芳野町2丁目
2	営業店舗受付	女1人	20~45	130,000	㈱ホームドライ 新保または昭和町1丁目
3	自動車整備修理工	不問2人	18~45	120,000~300,000	玉木自動車 滝波4丁目
4	大理石取り付け	男2人	16~50	150,000~200,000	㈱タバタMGT勝山出張所 元町2丁目
5	織布工	不問2人	30~60	185,600~200,000	㈱大丸機業場 元町2丁目
6	運転手	不問2人	18~55	160,000~260,000	㈱桜急便 立川町1丁目
7	擦糸仕掛け工	女2人	50歳以下	130,000~160,000	朝日燃糸工場 北西
8	塗装見習いまたは塗装工	男2人	18~35	150,000~200,000	㈱フジマ塗装 元町1丁目
9	運転手	男2人	20~50	250,000~300,000	勝恵建 滝波4丁目
10	織布工	女3人	25~50	158,500~178,500	白木興業 芳野町2丁目

くわしくはハローワーク勝山(☎88-1286)若しくは商工観光課(☎88-1111・内線271番)へ。

生活不用品情報

■譲ります(提供品)

足踏みミシン、腰かけ、冷風除湿機、日本人形、シルバークロム編み機、ベッドメリー、編み機、衣類乾燥機、大人用三輪車、スキー、レコード、ブランコ、いちごの苗、くるみ(手割り)の苗、応接セット、ネブライザ、ストーブ、温風ヒーター、あんま機、すべり台、ステレオ、子ども用自転車、バーベル、箱型うば車、エレクトーン、ベビーカー、スタッドレスタイヤ

■譲ってください(希望品)

ピアノ、手押し車、子ども三輪車、ベビーカー、自転車、テレビ、製図用ドラフト、食卓、箱型こぎり、水中ポンプ、ラジカセ、スポーツ用一輪車、温泉卵器スケボー、本棚、大人用三輪車、衣類乾燥機、芝刈り機、電動ミシン、電子ピアノ、洗濯機、ぶらさがり健康器、まきストーブ、サッカー靴、卓球台、二段ベッド、うすときね、ワープロ

問合せ先は、消費者センター(企画課内☎88-1111内線233番)

乗って残そう 京福電車・バス

公共交通機関を守る会

水 WED	木 THU	金 FRI	土 SAT
<b>15</b> ●心配ごと相談 9:00~13:00 教育福祉会館 ●人権・行政相談 9:00~13:00 教育福祉会館 ●交通事故相談 10:00~15:00 教育福祉会館 ●社会保険相談 10:00~15:00 勝山商工会館 ●「沐山居詩曼陀羅展」 (~1月15日) 市立図書館	<b>16</b> ●機能訓練事業 13:30~15:00 教育福祉会館 ●左義長おはやし講習会 19:30~21:00 教育福祉会館	<b>17</b> ●健康体操教室 9:30~10:30 教育福祉会館 ●結婚相談 10:00~15:00 教育福祉会館 ●クリスマスコンサート (フルーツ・歌ほか) 19:00~20:30 市立図書館	<b>18</b>
<b>22</b> ●心配ごと相談 9:00~13:00 教育福祉会館 ●ヤングシネマ 「恋する人魚たち」 19:00~21:00 市立図書館	<b>23 天皇誕生日</b> ●スキージャム勝山営業開始 田 芳野医院 ☎88-2005 GS 勝山商事 (小舟渡) 農 協 (伊波) 大 勝 (バイパス) 笹木石油 (長山) 竹内石油 (栄町) 酒井商店 (伊波・大仏)	<b>24</b> ●健康体操教室 9:30~10:30 教育福祉会館 ●1歳半児健康診査 (H4.6月生まれ) 13:20~13:40 教育福祉会館	<b>25</b> ●アニメ上映会 「プーさんの メリークリスマス」 13:30~14:20 市立図書館
<b>29</b> 田 西野産婦人科医院 ☎87-1661	<b>30</b> 田 勝山病院 ☎88-0350	<b>31</b> 田 勝山病院 ☎88-0350	<b>1/1 元旦</b> ●年賀状出発式 田 深谷病院 ☎88-0011 GS 勝山商事 (小舟渡) 酒井商店 (伊波・大仏) 農 協 (中央) 大 勝 (バイパス) 笹木石油 (長山)
<b>5</b>	<b>6</b> ●消防出初め式 無火災祈願 消防署 ●機能訓練事業 13:30~15:00 教育福祉会館	<b>7</b> ●健康体操教室 9:30~10:30 教育福祉会館 ●結婚相談 10:00~15:00 教育福祉会館 ●3歳児健康診査 (H2.12月生まれ) 13:00~14:00 勝山保健所	<b>8</b> ●アニメ上映会 10:30~11:30 市立図書館 ●おはなしでこい 14:00~14:45 市立図書館
<b>12</b> ●心配ごと相談 (弁護士による法律相談) 9:00~13:00 教育福祉会館	<b>13</b> <b>1月号広報発行</b> ●機能訓練事業 13:30~15:00 教育福祉会館	<b>14</b> ●健康体操教室 9:30~10:30 教育福祉会館	<b>15 成人の日</b> ●平成6年成人式 10:00~11:00 市民会館大ホール 田 石川医院 ☎89-1008 GS 全店営業

年末年始の市の窓口案内

ご用のかたは、早めにお済ませください。

市役所は、12月29日(水)から1月3日(月)まで休みます。年末年始の窓口業務は、次のようになります。

【印鑑証明、住民票の交付】

年内は12月28日(火)まで。年始は1月4日(火)から通常業務を行います。

【死亡、出生届け】

休み中も市役所直室(庁舎裏手)で受け付けています。

【現金の支払い】

市金庫(福井銀行出張所)は12月28日(火)まで。年始は1月4日(火)から。

【税金、水道料の収納】

市金庫は12月28日(火)まで。年始は1月4日(火)から通常業務です。

【納税・所得・資産の証明書】

年内は12月28日(火)まで。年始は1月4日(火)から通常業務です。

勝山温泉センター水芭蕉 ☎87-1507  
年末は12月31日(金)の午後5時まで。定例休館日の12月29日(水)も開館します。年始は1月3日(月)から開館します。

市立図書館 ☎88-6000  
年末は12月30日(木)まで開館します。ただし、12月27日(月)は、定例休館日です。年始は1月4日(火)から開館。

ゴミ・し尿の収集

保健衛生課 ☎88-1111代

《燃えないゴミ》

収集最終日は、12月24日(金)です。燃えないゴミ収集は、12月25日から来年2月20日まで完全休止します。その間、各家庭で保管願います。

年内の直接持ち込みは

▽燃えるゴミは、12月30日(木)正午までに、直接クリーンセンターへ。  
▽燃えないゴミは、12月28日(火)午後4時までにグリーンヒル上野へ。

し尿の収集

年末は12月28日(火)まで。年始は1月4日(火)からです。年末のし尿汲み取り申し込みは12月24日(金)までをお願いします。

## 市民 カレンダー

'93 12/15(水) ~ '94 1/18(火)

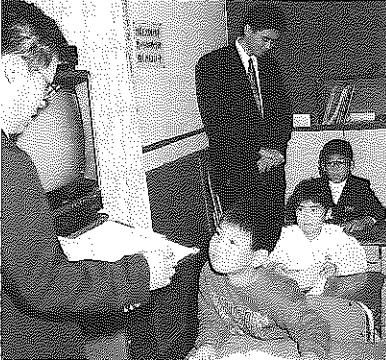

平泉寺小、大矢谷冬期分校が開設。児童3人、先生2人での分校生活が始まりました。(12/1)

公職選挙法により、政治家は選挙区内で年賀状(暑中見舞状なども含む)を出すことは固く禁止されています。よって、勝山市長、勝山市

議会議員は法令遵守と虚礼廃止の立場から、市民の皆さんへの年賀状は失礼させていただきます。

勝山市・勝山市議会

年賀状は失礼させていただきます

日 SUN	月 MON	火 TUE
<p>12</p> <p>☎は休日救急当番医 診療時間は、午前9時から午後5時まで。 問合せ先は消防署 ☎88-0400 GSは日曜給油当番</p>	<p>13</p> <p style="text-align: center;">郵便局から</p> <p>年賀状を元旦にお届けするには、できるだけ12月24日(金)までにお出してください。</p>	<p>14</p>
<p>19</p> <p>家庭の日「一生をかえりみ しあわせな家庭を喜ぼう」</p> <p>☎ 竹下医院 ☎88-0405 GS 三谷石油(芳野) 農協(中央) 酒井商店(大仏前)</p>	<p>20</p> 	<p>21</p> <p>●スキージャム勝山 市民施設見学会(～22日) 10:00～15:00</p>
<p>26</p> <p>●冬休みこどものつどい 「人形劇・アニメ上映会」 14:00～15:30 市立図書館</p> <p>☎ 勝山病院 ☎88-0350 GS 全店営業</p>	<p>27</p> <p>納期限 固定資産税 3期分</p> <p>●献血 10:00～16:00 勝山サンプラザ前</p>	<p>28</p> <p>市役所仕事納め 年末年始窓口業務は14日～</p>
<p>2</p> <p>☎ 勝山病院 ☎88-0350 GS 勝山商事(小舟渡) 農協(伊波) 酒井商店(伊波・大仏) 大勝(バイパス) 笹木石油(長山)</p>	<p>3</p> <p>☎ 芳野医院 ☎88-2005 GS 勝山商事(小舟渡) 酒井商店(伊波・大仏) 農協(中央) 大勝(バイパス) 笹木石油(長山)</p>	<p>4</p> <p>市役所仕事始め</p>
<p>9</p> <p>●第16回新春かるた大会 8:30～17:00 教育福祉会館 ●勝山成器断酒会例会 13:00～15:00 教育福祉会館 ●アニメ上映会 13:30～14:30 市立図書館</p> <p>☎ 勝山病院 ☎88-0350 GS 勝山商事(小舟渡) 農協(伊波) 酒井商店(伊波・大仏) 大勝(バイパス) 笹木石油(長山) 三谷石油(芳野)</p>	<p>10</p>	<p>11</p>
<p>16</p> <p>家庭の日「新しい年を迎え わが家の一年の計画をたてよう」</p> <p>☎ 佐々木胃腸科外科医院 ☎87-2616 GS 勝山商事(沢、小舟渡) 酒井商店(伊波・大仏) 農協(中央) 笹木石油(長山) 大勝(バイパス)</p>	<p>17</p>	<p>18</p>

### 広域基幹林道「法恩寺線」 冬期間、全面通行止め

来年4月末までの冬期間、林道法恩寺線(暮見～大野)は一般車両の通行はできません。ご注意ください。

問い合わせは林務課(☎88-1111内線291番)へ。

### 左義長のぼり旗購入について

勝山観光協会では、左義長まつりをいっそう盛り上げていくために「左義長のぼり旗」をあっせんしています。ご協力ください。

価格 実費1,800円(税込)  
3メートルのさお付き  
申込先 (社)勝山観光協会(商工観光課内)  
☎88-1111内線273番

申し込み期限は、来年1月末まで

### 人口の動き

(11月1日現在の住民基本台帳による)

男	14,571人	(前月比) +1人
女	15,531人	(前月比) +1人
計	30,102人	(前月比) +2人
	7,790世帯	(前月比) +17



▲折り紙コーナー

# 恐竜王国・勝山

# 5

## 先輩格、恐竜倶楽部を招き 楽しく折り紙細工

今年度の恐竜セミナー（勝山恐竜研究会主催）が十一月十四日、教育福祉会館で開かれました。

セミナーには、市内外から親子連れや指導者など約五十人が参加。恐竜をもっと身近に感じられるようにと、恐竜の折り紙細工や造型づくりを学びました。

講師は恐竜倶楽部（本部：東京都）に所属し、恐竜好き歴二十年とか恐竜造型歴九年といった自他共に認める恐竜大好きの人を迎えました。皆さんは、これまで東京三越本店で「もうひとつの恐竜展」に数多くの作品を出展しています。

恐竜折り紙を担当したの

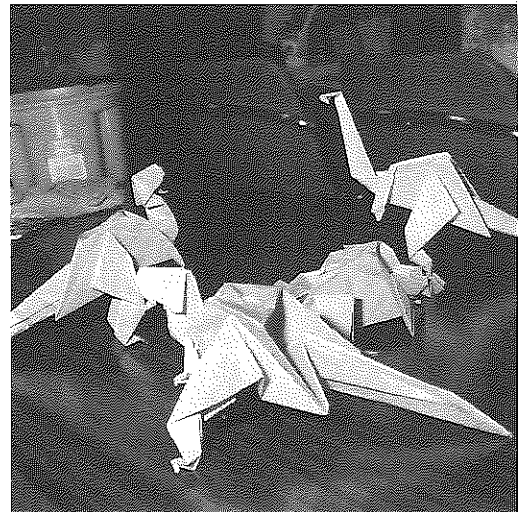

▲数々の作品

は、日本折り紙協会の会員でもある木村哲夫さん（28）。

会社勤めしながら、創作折り紙を数々発表しています。参加者は、微妙な折り方に苦八苦しながら、見事なカツヤマ竜（写真）を折り上げました。

午後からは、恐竜レブリカなどの製作会社に勤める広末吉彦さん（22）や倶楽部員の徳川広和さん（20）の指導で、石膏（せつこう）で恐竜を型取りしたり、恐竜骨化石が型押しされたプラスチック製レリーフへの色付けを学びました。

そのほか、恐竜倶楽部マネージャー森田美紀さん（34）から「恐竜絶滅のなぞ」について講演があり、一日

たっぷり恐竜づくめで過ごしました。

会場には、恐竜倶楽部員が製作した精巧な恐竜模型や恐竜グッズが展示され、子どもたちは作り方などを熱心に質問していました。

勝山恐竜研究会では「これから恐竜倶楽部の皆さんと交流を深め、このような楽しい恐竜教室を開いていきたい」と話しています。

### 編集後記

▼本町通りにある福井銀行の外面シャッターに、観光名所や左義長まつりの絵柄が描かれました。（写真）  
観光案内図もあり「観光客にも重宝」と、まちの話題となっています。▼いよいよ法恩寺山リゾートのスキー場が開業します。気象予報では暖冬と発表され、雪不足の方が心配。スキー場には、もう一降りほしいところです。雪への備えだけはしっかりと、よい新年をお迎えください。▼来年は、勝山市が誕生して満四

十歳。未来にはばたく年にしたいと考えています。この一年、取材協力ありがとうございました。来年もよろしく願います。

紙面の都合で「市長へのメッセージ②」と「仲間紹介」を休載させていただきました。

### わたしの作品

下水道ポスターコンクール 市長賞

▲仲谷恵美さん

（成器西小四年）



7月10日 下水道促進デー



9月10日 全国工

▲三屋理奈さん

（勝山中部中一年）

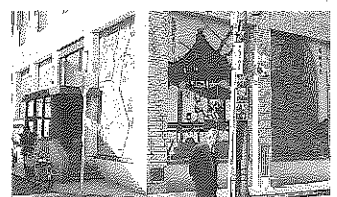

火災の発生の問い合わせ  
(テープ吹き込み) ☎ 88-5100