



広報

かつやま

94 1/13

№458

1

発行 福井県勝山市 編集 秘書広報課
〒910-0001 福井県勝山市元町1-1-1
TEL 0776-22-1111 FAX 0776-22-1112

迎春



新春座談会

TALK ABOUT

リゾート元年 新しい時代への幕開け

聞き手



FBC福井放送アナウンサー

井上 寿美枝さん

FBC番組「幼児の世界」などで活躍中



勝山東急リゾート㈱社長

佐藤 和夫さん(48)

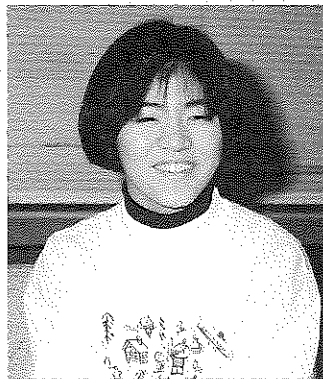

勝山東急リゾート㈱営業課

玉村 奈己さん(19)

＝郡町3丁目

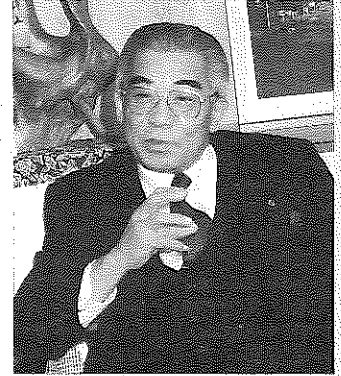

勝山市長

今井 三右衛門

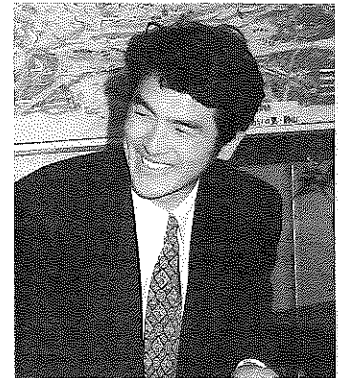

勝山東急リゾート㈱営業課主任

乾 泰さん(31)

＝元町2丁目(出身)

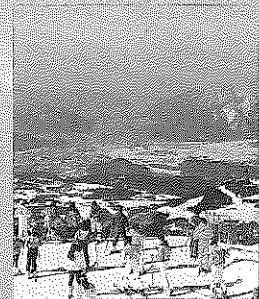

【表紙写真】

スキージャム勝山の最上コースから市街地を望む

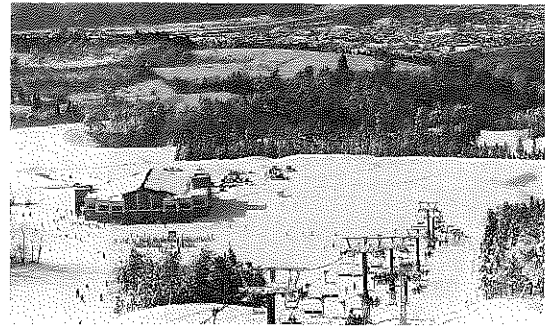

十八年来の恋が成就

井上 ● 本日はお忙しい中、どうもありがとうございます。ありがとうございます。

まずは「スキージャム勝山」の順調な滑り出し、おめでとうございます。勝山市にとって、このスキー場の開業は大きな意味があったのではないでしょうか。

市長 ○ おかげで竣工式典に積雪もあり、勝山市は何をしても運があるなど感じました。いいイメージでスタートさせたいと思っていましたからね。

この完成も、東急がいなかったら、まだまだ先のことになっていたでしょうね。許認可関係などで計画から二年ほど遅れましたから、何としても今シーズンに開業したいと願っていました。

井上 ● 何年越しの恋が実ったというわけですか。

市長 ○ 構想から実に十八年になります。昭和五十年に県が打ち出した構想でしたがなかなか進展しませんでした。この雄大な自然を利用して、地域の活性化に結びつけたいとの要望もあり、市独自で気象や水源調査を実施してきました。その後、東急不動産とのご縁やリゾート法の成立などがあって順調にすすんできました。やはり当時の基礎調査が生きてきました。

井上 ● 事前に水源や気象調査をするなど先見の目がありましたね。

開業準備は、実質的には半年くらいしか無かったようですが、そのあたりのご苦労はいかがでしたか。

佐藤 ○ わたしが開業・運営の準備を始めたのは、昨年四月です。それまでは東京本社でリゾート関連の仕事をしておりました。五月末に勝山東急リゾート(株)を設立し、市内の仮事務所を開業準備をすすめてきました。

最初は三人の社員でスタートし、今は二十六人になっていきます。Uターン組を含め、ほとんどが勝山市出身です。

市長 ○ 同じく東急の砺波さん(現総支配人)らは、七年前から勝山に詰めて地元説明会を六十〜七十箇所やってくれました。企業の説明は説得力がものすごくありましたね。

佐藤 ○ そうですね。住民のご理解を得るため、勝山と大阪を行き来していましたので、まさに苦節七年という感じだと思います。

井上 ● 採用された社員は、経験者ばかりというわけでもないから、なかなかたいへんでしたでしょうね。

佐藤 ○ リゾートの運営に関しては、ほとんどが素人の人ばかりです。スキーは滑べれるけどリゾートのりも知らない、また、遊ばず側に立つのは初めてという人ばかりでしたから。

この半年間、体制づくりが結構たいへんでしたが、素直で意欲ある社員に恵まれましたので、忙しい中で楽しみながら仕事をさせていただき、充実した年でした。

井上 ● 一大リゾート地ができていく

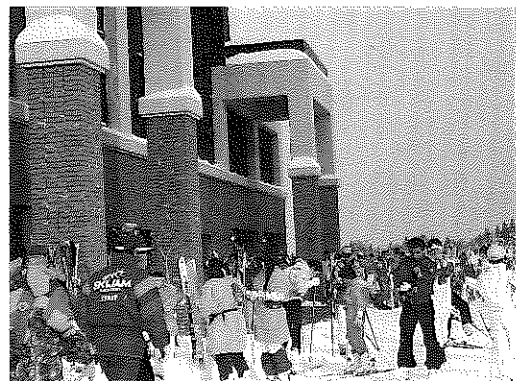

◀ にぎわうスキーセンター前

スタート地点に、関わるなんてなかなかないことですよ。

佐藤○この様な機会に遭遇することは、一生の中でもなかなかないことです。東急では、どんな大きなプロジェクトをすすめていても担当するのはせいぜい五人から十人程度です。わたし自身にとっても名誉あることなんです。

がんばる 地元採用社員たち

井上●それでは社員のお二人は勝山東急へ入社された動機は、何だったのかでしょうか。

乾 ○勝山市でリゾート計画が具体化してきたのが、ちょうど大学を卒業するころでした。以前から山が好きで、法恩寺山にも何度か登ったことがあります。山頂から見ると市街地や九頭竜川、白山連峰などがすばらしいことを知っていました。いずれは、遊びに来る人

を迎える立場になってみたいと思っていました。

勝山のいいところを紹介したい気持ちは、だれもが持っていると思います。ぼくも法恩寺山に関して、そんな気持ちになっていました。自分のふるさとを自慢できるように、また、それに応えられるようになりたいと思っています。

今は、営業課で宣伝や広告関係の仕事を中心にしています。いろんな人の期待を背負っているので、事の重大さを感じながらがんばっています。

井上●すべてが新しい仕事ですね。今まで使っていた頭でも、また別のところを使うような気はしませんか。

乾 ○それまでは、福井市内で水産物の卸し関係の仕事をしていましたから、全く違う感じですね。たいへんですが、やりがいがあります。
玉村○わたしは、今、接客の仕事をしています。それまでは電気部品会社に勤めていました。入社面接では、やりたかった接客の仕事を希望しました。

いろんなところへ研修に参加させてもらいましたが、いざオープンとなって、実際に生かせるか分からない状態です。ただ、いっしょうけんめいするといっただけです。

もっと商品知識を身に付け、お客様のどんな質問にも応じられるように、また、お客様

が来年もやって来たいと言われるように努めています。

佐藤○ほとんどの社員が、かなり前からこのプロジェクトを知っていて、山で働きたいという思い入れが感じられましたね。これも、短い期間で開業が間にあった一つの理由だと思っています。

社員研修は、系列の東急ハンズや長野のスキー場、東京のブティックなどで一週間ずつ行ってきました。

井上●ある意味で自分自身が変わったような気がするのではないですか。

玉村○これまで決まった仕事を決められた数だけこなし、あまり学ぶことはありませんでした。人と接し、いろんな話を聞きながら、毎日楽しく勉強させていただいています。
佐藤○人を活かすことが大きな力になっていきます。特にサービス業は、人そのものが商売の糧(かて)となっていくますから。

井上●運営面では、現実のギャップを埋めるのがたいへんだったと思いますが、いかがですか。

佐藤○わたし自身も見聞きの部分があり、実際うまくいかないということもありました。売店やレストラン、厨房を回りながら、ハラハラドキドキというよりも開き直ってやっています。
井上●実際オープンして、現場を通しての感想はいかがですか。

◀若者の心をとらえる
センター内のショップ

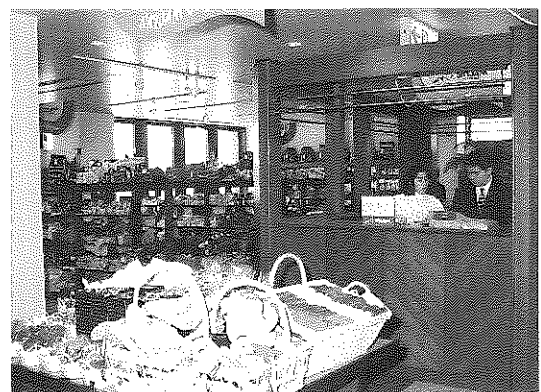

て入れた商品が売れなかった場合には、陳列に工夫したりしています。即結果が出るし、結果が出ることによって、これからの目標が持てる仕事なのでやりがいがあります。

井上●スタッフが若い人ばかりなので、ご苦労もあると思います。
佐藤○社員の平均年齢三十三歳です。企業としては若い会社ですが、男性、女性とも同等の仕事をしています。

井上●厳しい反面、やりがいのある仕事ですね。勝山市やリゾート計画がこんなふうにするんでいったらという希望はありませんか。

玉村○「福井県の勝山にはスキーじゃム勝山があるんだよ」とみんなが言ってくれるぐらい知名度が上がってほし

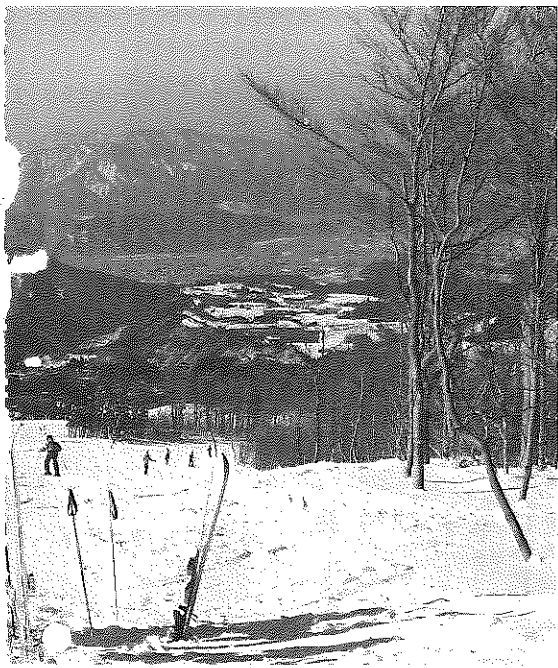

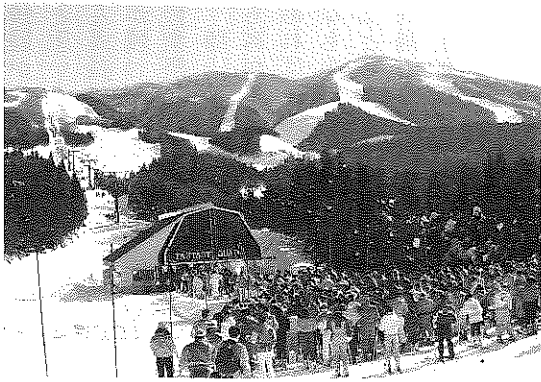

▲県外からもドッとスキーヤーが（上部コースで）



▲スキー場内の案内



いいと思います。また、若い人からお年寄りまでが来てくれるようなリゾート地になってほしいと思います。

文化のある

リゾート都市

井上●勝山市民からの応援も、いろいろあったのでしょね。

佐藤○そのとおりです。こうした事業は、地元の協力と理解無くしてはできないものではありません。運営面では地元農協をはじめ、いろんな分野のかたに助けていただいています。物品納入の大半は地元を通じて行っている状況です。

今井○リゾート事業が本格化すると、年間七十二億円の消費額になると言われています。せめてこの半分ぐらいを地元から持って上げるように言っています。そうしないと地元経済の振興にはつながっていかないとはいいます。今の時代にやらなくては、将来たいへんなことになるという気持ちで、勝山市民は真剣になって取り組んでいます。

井上●リゾート事業と自然との共存調和という点は難問でしょう。市長○県内の自然保護団体から環境を守れ、破壊すると言われたことがありました。わたしは、勝山の水は守っ

てみせますと答えてきました。最初に言われたのは、ゴルフ場の農業問題でした。海拔六百メートルの芳野原では、野菜には害虫がつかなかったそうです。芝生にどんな虫がつくのか、逆におたずねしたこともあります。井上●木を伐採するのを見ると、やはり心配になる人も多かったのでは。市長○わたしはスキーコースやゴルフ場に樹木を移植、仮植して出来るかぎり残すようにしてきました。

世界の山岳リゾートで成功している米国・アスペン市へ視察に行ったとき、アスペン市長からリゾートには文化がなければ成功しないといわれ、それは勝山にも何かをと、現在のアスペン音楽祭が始まったのです。リゾート地の木陰で、バイオリンを奏する姿を見ました。これが最終的な目標です。佐藤○今後、草原景観計画がありますので、木の移植は続けていかなければならないと思っています。それに市長のおっしゃったコンサートのようなものも夏場対策としてやっていきたいですね。

井上●リゾート事業の幕開けによって、勝山市が何か新しいイメージで広がっていくような感じがします。

夢でない観光客

二百五十万人

井上●法恩寺山リゾートの中核となるスキージャム勝山が完成し、これか

ら夢がどんどん広まっていく感じがして楽しみですね。市長○長年の悲願が達成し、今後がとも楽しみます。二十一世紀への活性化の大きな核となっていきます。

当市は、若い人が残ってくれないので、高齢化社会がすすんでいます。わたしは、若い人が勝山に残ってくれることを第一に考えています。そのため企業誘致もすすめてきました。その結果、Uターン率が県下七市でトップとなり、新成人の伸び率も大きく伸びてきました。

リゾート事業も若者が残ってくれる大きな材料になってくれると思います。若者が残ってくれることによって、勝山市全体が活性化に向け、大きく飛躍していくものと思っています。

井上●今後の計画は、どのようにすすんでいくのか教えてください。佐藤○平成八年をめどにゴルフ場やホテルを建設していきます。スキー場の二期計画は、ゴンドラの設置を含め平成七、八年になります。

勝山高原開発(株)では、分譲用地として企業や大学の保養所、研修所、そのほかペンションなどが計画されています。これらも六、七年には本格的に動き出します。全体が見えてくるのは、平成十年ごろになると思いますが、一大リゾートタウンが誕生していきます。この地域特有の自然環境と景観面など、素材がしっかりしていることがすばらしいと思います。乾○リゾート地のどこに立っても

景観がよく、素材はしっかりしている
と思えます。市内においては平泉寺や
左義長まつり、年の市などの伝統行事
が残っているし、恐竜化石やアスペン
音楽祭など新素材もあります。

勝山に魅力があれば、リゾート地に
も客が集まるし、リゾート地に魅力が
あれば勝山にも人が来るようにいるん
なものが一体化していくことがだいじ
だと考えます。そのためにも、受け入
れ側の意識改革も必要です。

北海道は全体がリゾート地みたいで、
どこへ行っても地元の人への対応が良かっ
たという印象を持っています。自慢で
きるところがあれば、市民の意識も大
きく変わっていくと思います。

市長○平成四年の観光入り込み数は、
約百三十万人となっています。リゾー
ト地だけで六十四万人を予測していま
すが、わたしは百万人ぐらいになると
思っています。そうすれば年間二百五
十万人近くの観光客数になります。

子どもからお年寄りまでが集まるよ
うな地域にしなければなりません。
井上●そうですね。まずは人がいな
いとは始まりませんものね。

市長○企業誘致においてもそうです
が、見ず知らずの土地にやってくるわ
けですから親身になってあげなければ
いけません。とにかく来た人来た人を
たいせつにしていきたいと思えます。

佐藤○市長がおっしゃったように、
人を集めることが地域の活性化に結び
つくと思えます。リゾート事業によっ
て勝山市の知名度も上がります。情報

発信地の東京でもどんどん情報を流し
てきましたし、知名度が上がっていく
ことは大きなプラスだと思います。

経済面についても、建設関連費が地
元に落ちていきますし、今後、サービ
ス業を中心とした消費関連費もかなり地
元を経由していくと考えられます。宿
泊施設や物品販売をはじめ、タクシー、
バスなどの輸送関係などへも徐々に波及
していくと思います。

井上●当面の夏場対策は、どのよう
なっているんですか。

佐藤○ここ一、二年はスキー場があ
る意味で未完成なので、今一度しか
り整備して積雪十五センチ程度で滑走
可能にしたいと考えています。それに
各施設の整備点検や次のステップに向
けて、ホテルやゴルフ場の社員研修を
やっていかなければなりません。

そのほかには、企画案の段階ですが
広い駐車場を利用して七、八千人規模
の野外コンサートなども考えています。
玉村○自然を見て歩くだけでもすば
らしい場所なので、じゅうぶん夏場
もアピールできると思っています。

井上●時間の流れが変わる場所に行っ
てみたい人もいるかもしれませんね。
いつもの生活から逃れたいとか。

佐藤○それはあると思います。リゾー
トは、別空間と非日常性にあるといわ
れます。何もなくても自然そのものが
都会から人を引き込めると思えます。
その中で、少し演出の場面があればい
いのではないのでしょうか。

井上●地盤があって、名前があって、
素朴な自然がある。その中で、ちょっ
ぱり仕掛けの部分があるということだ
すね。

リゾートへのアクセス

井上●次に京福電車の廃線問題につ
いてどのようにお考えですか。残さな
ければいけない電車と思えますが。

市長○とにかく市民が乗る気持ちに
ならなければだめです。「乗らないけ
ど残せ」とか「電車がなくなると寂し
いから残せ」という人もいます。輸
送力は何と言っても「電車」なんで
きますし、市民の皆さんには「乗って
こそ残る」という意識を今一度持つて
いただきたいと思います。

佐藤○われわれとしても、どうして
も必要な電車です。バスよりも時間
が読め、将来的にもスピードアップが可
能となります。ホテルが完成し滞在型
となった場合、車では限界があります。
わたしも利用者の一人ですが、アクセ
スとして電車はとても重要です。

ここ二、三年ぐらいで、いかに人が
入ってくるか分かっていますから、将
来的にやっていたいけると考えます。電車
があると無いでは、イメージ的にも大
きく違いますし、勝山市の事業遂行に
も大きな影響を及ぼすと思えます。
乾 ○電車は、時間がはっきりして

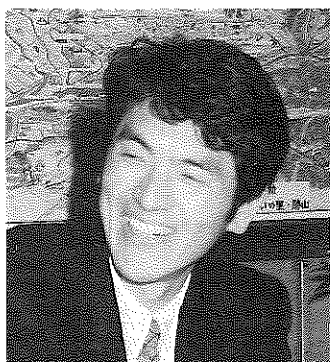

▲ 乾さん

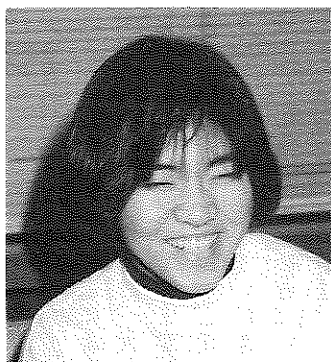

▲ 玉村さん



▲ 佐藤社長



いることが第一。降雪時でも交通渋滞に巻き込まれたりする心配もなく、安心して目的の地まで行けますからね。もう少し長い目で見てほしいと思います。

玉 村○何と言っても電車には親しみがあります。学生のころ、福井へ遊びに行くのに電車を利用していただき、電車だと時間が決まっただけで安心して乗ることが出来ます。通学や通勤に使っている人も多いようです。廃線になると困る人も多いと思います。

井 上●ローカル線という付加価値をつけたらよいのではないですか。

佐 藤○以前、草津と軽井沢を結んだローカル線があって、もし残っていたらばドル箱路線になっているだろうという話もあります。九頭竜川と新緑や紅葉を眺められる自然の観光路線にもなっているのですから、無くしてから禍根を残すことにはと思います。

井 上●一度無くすと、二度と復活できないので廃線問題は深刻ですね。

井 上●Uターン者や新成人が増えてきたというお話でしたが、その若者を受け入れる住宅問題がクローズアップしているとお聞きました。

市 長○Uターンしたけど、住む場所がなく隣接市町村に住んでいるという話も聞いています。今年度に市営住宅を新たに五十戸建てる計画をしていますが、うれしい悲鳴をあげています。

若者の定着には「職・住・遊・学」が必要だと言ってきましたが、今まさしく「住」が必要だと認識しています。

佐 藤○住宅問題は、いろんな面で影響があります。独身寮を建てる計画はありますが、所帯を持てば寮に住まわせるわけにいかず、市営住宅などが利用できればありがたいと思います。

井 上●住宅問題は、大きな課題となってきましたが、反面、勝山市にとってはうれしい問題ではないでしょうか。ぜひ、充実した住宅環境をお願いします。

リゾート元年 暗いイメージからの脱却

井 上●最後になりますが、新年の抱負をお一人ずつお聞かせください。

市 長○市制施行四十周年を契機に、精神面でも境目のある年にしたいと思っています。立派なリゾート地ができて、そこに住む人々が心豊かで人情味あふれる人々であってほしいと思います。勝山へやって来た人が「いいまち、いい人だった」、「あそこなら永住してみたい」という気持ちになってくれるようにならなければと思っています。

そこに住むみんなが、心優しいものでなければならぬと思っています。暗いイメージからの脱却を目指していきますよ。

佐 藤○今年はある意味でリゾート元年。運営基本の「快適さ・楽しさ・ふれあい」の三点を徹底してやっていきたいと思っています。施設を活かすのは運営、ソフト面です。市長が言われたように人情味あふれる市民と合体す



れば大きなパワーとなっていくものと信じています。

玉 村○リゾートでは、まず接客がだいじだと思えます。お客様が気持ちよく来られるように、笑顔で接することをお忘れずがんばりたいと思います。

乾 ○昨年は、何もかもが受け身でしたが、今年は積極的にPR活動を展開していきたいと思っています。スキージャム勝山はもちろん、勝山市のことも多くの人に知ってもらえるように努力していきたいです。

井 上●どうもありがとうございます。この対談で、勝山市のリゾート事業にかける意気込みというものを感ずることができました。そしてリゾート事業は、地域といたに密着していくのが将来のカギを握っているように思えました。皆さんはいかがでしたでしょうか。

議会報告 12月定例会

補正予算など 15件可決



▲12月定例会で

十二月定例会は、十二月七日から十七日までの会期十一日間で開かれました。一般会計、特別会計補正予算など十五議案と意見書五件を原案通り可決。陳情・請願十件を採択、人事案件三件に同意して十七日閉会しました。今議会中に正・副議長の選任が行われ、議長に乾吉一さん(65)〓西妙金島〓、副議長に近藤栄治さん(63)〓伊知地〓を選出しました。

今井市長は定例会招集のあいさつの中で、次のように述べました。
「本年は、ビッグプロジェクトのほとんどが順調に進捗。特にスキー・ジャム勝山の今冬オープンや浄土寺川ダムの副ダムの着工など二十一世紀への活性化に向けてスタートできた。

このような重要な時期に打ち出された京福電車の廃線問題については、今後とも『乗ってこそ残る』という意識をさらに強く持つていただき、市民挙げて利用促進に努めていきたい」と電車存続への協力を求めました。

正・副議長を選出

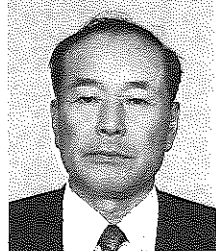

乾吉一議長

西妙金島
市監査委員、教育民生委員
五期目。

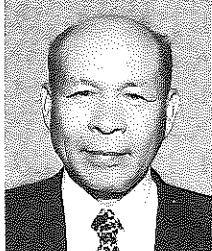

近藤栄治副議長

伊知地
産業経済委員、三期目。

主な決まった内容

【決算の認定】

平成四年度勝山市歳入歳出決算を認定しました。

【補正予算】

一般会計で二億二千九百九十九万三千円を追加し、総額を百二十九億七千七十六万五千円としました。

特別会計、企業会計では合計二億六千九百四十五万八千円を追加しました。

歳入面で法人市民税が二億八千八百万円余り減収となるため、地方交付税補正や財政調整基金からの繰り入れで対応しました。

主な追加事業は

- 東山キャンプ場下水道五千六百万円
- 猪野瀬土地区画整理事業繰出金八千二百万円
- 災害復旧事業三千六百四十一万七千円
- 冷害対応生産体制緊急整備事業補助金千七百四十四万円
- 県営射撃場保安区域用地三千八百万円
- 人事院勧告に準ずる職員給与改定二千五百二十二万八千円

【条例関係】
◇「農業集落排水事業基金条例」を制定。

◇「農業集落排水事業分担金徴収条例」を制定。受益者に対し、分担金五十万円

を徴収するものです。

いずれも平成六年四月一日から施行します。

【廃棄物の処理及び清掃に関する条例】を一部改正。

し尿手数料を改定するもので、平成六年四月一日から一般家庭で二十リットルあたり「百八円」から「百二十六円」に引き上げます。

【そのほか】

◇県営土地改良総合整備事業(勝山西部第一地区)の事業費一部負担について。

●平成六年度～十年度
●受益面積、百五十ヘクタール、用排水路二・三・七キロ、農道四・九キロなど

●総事業費、七億七千九百十万円

◇県営水田営農活性化基盤整備事業(勝山北部第一地区)の事業費一部負担について。

●平成六年度～七年度
●受益面積、三十七ヘクタール、用排水路一・八キロ、農道五百八十メートル、暗きょ排水十ヘクタールなど

●総事業費、一億六千九百六十万円

【人事】

◇議会から勝山市監査委員に上山留治議員(65)〓昭

和町三〓を選出することに同意しました。

◇任期満了に伴う人権擁護委員に佐々木麗子さん(62)〓平泉寺〓を推薦(再任)することに同意しました。

◇人権擁護委員に増田公輔さん(64)〓竜谷〓を推薦(新任)することに同意しました。

【採択された請願・陳情】
◎荒土町細野地係から野向町北野津又へ通じる道路新設について

◎旧三谷地区過疎防止振興策(上水道の早期着工)について

◎片瀬地区内作業道路の新設について

◎資源回収の助成についてなど十件を採択し、七件を継続審査事件としました。

【可決した意見書】五件
◎景気、減税、雇用、年金対策を求める意見書

◎地方の治水事業整備に関する意見書

◎コメの国内自給方針の堅持、食料の安全・安定供給確立に関する意見書

◎年金制度の改善に関する意見書
◎児童福祉法に基づく保育制度の拡充を求める意見書

一般質問

要旨

一般質問は、十二月九日・十日の二日間行われ、竹内久三、近藤栄治、酒井義博、藤澤七郎兵衛、松井拓夫、横山定衛、斎藤節治、野尻佐太郎、岩見寿信、嶋田政憲の十議員が市政全般について質問しました。

リゾートと市の活性化について

竹内久三議員

竹内議員一、法恩寺山リゾート開業に向け、次の点を問う。

①、景観都市づくりとその条例化はいつか。

②、地場産業への波及効果はどうか。

市長一の一の①、地域特性をアピールしていくことがだいじと考える。昨年から、景観計画の策定に入り、近くパンフレットを作成し市民に理解を求めたい。併せて、景観条例も検討していきたい。

商工観光課長一の一の②、商工会議所の業種別部会や観光協会で、自主的に活動をすすめている。

開発課長一の一の②、土木工事では一次下請けとして八十九社の内、約五割が地元

業者の協力を得ている。営業に関する諸機械、スキー用品類、食料、飲料、燃料関係についても約六割が地元業者が納品している。経済的な波及効果も徐々にすすんでいると考える。

竹内議員二、一般競争入札制度導入の考えはないか。

市長二、市においても、十月に「入札制度検討委員会」を設置し、現在すすめて見ながら検討している。

竹内議員三、福祉行政について、次の点を問う。

①、介護支援センターなどの建設年度と老人保健福祉計画の策定はいつか。

②、ヘルパーの人材確保とその待遇改善について。

③、障害者への住宅改修制度の助成額引き上げを。

④、車道と歩道の段差解消策は。

⑤、高齢者の地域医療体制について。

市長三の①、福祉セン

ター、保健センター、在宅介護支援センターなどの計画はやや遅れているが、できるかぎりほかの施設との複合施設を考えている。

老人保健福祉計画は、策定委員会で現状と課題、サービスの目標などの素案をまとめた段階。今後、さらに意見を集約し、年度内に策定を終えたい。

市民福祉部長三の②、マンパワーの確保が最大の課題となっている。ヘルパーは、平成十一年度には百八十人を想定している。待遇の改善も図っていく。

同三の③、今年度から県とタイアップして取り組んでいる。改造費百万円以上の場合、八十万円までを助成している。金額の上積みについては、県制度と整合性を図りながら検討していく。

同三の④、段差の解消には県土木、建設部と連携を図りながら対応していく。老人、障害者にやさしいまちづくりを推進していきたい。

保健衛生課長三の⑤、地域医療は、医療機関との連携で、訪問診療、訪問看護をよりすすめていく。

竹内議員四、職務執行において、次の点を問う。

①、対外的にも、早く助役を選任すべき。

②、総合案内所設置に伴う市職員の体制について。

市長四の①、大型プロジェクトが進展する中、十月に部制を導入した。この組織を充実させた上で、できるだけ早い時期に助役を選任したい。

同四の②、十月から総合案内所を設置したところ。今後、的確な措置をして市民サービスに努めたい。

秘書広報課長四の②、現在、案内所は市民課職員で対応している。開設して二カ月、不慣れ、未熟な点もあるが市民からの声を聞きながら対処していく。

同四の④、雁が原スキー場との関連をどうとっていくのか。

市長一の一の②、③、正社

京福電車 廃線問題について

近藤栄治議員

近藤議員一、スキージャム勝山の運営に関して、次の点を問う。

①、上・下水道の投資額と採算ベースはどうか。

②、地元雇用状況はどうか。

③、有料道路の除雪方法と内容について。

④、雁が原スキー場との関連をどうとっていくのか。

員二十二人の内、地元Uターナーが十八人採用されている。季節雇用は地元が四十人、そのほか約百人は市外・県外からである。リフト料金や賃金面で隣接スキー場への影響は少ないと考える。

除雪については、昼間や不足部分を勝山高原開発(株)の協力を得る。

総務部長一の一の①、五年道の見込額を含めると、上水道が約二億四千六百万円、下水道が約二億百万円である。いづごろ採算がとれるかについては、市街地分もあるのでは、その時期はむずかしい。

開発課長一の一の②、季節雇用で地元が少ない原因は、賃金面もあるようだ。

同一の一の④、雁が原スキー場も同様に考えている。シャトルバスを寺尾で停車させ、雁が原への道路案内もしていく。

近藤議員二、電車存続に向け会社との接点を見い出せないか、またマイカー通勤者への取り組みはどうか。

市長二、これまで財政的支援、利用者増対策の提案を申し入れてきた。しかし、京福側の廃線計画は変わっていない。京福電車の存続は、全市民の強い願いである。「乗ってこそ残る」

六年度 予算編成について

酒井義博議員

酒井議員一、予算編成の基本姿勢を問う。

市長一、限られた税金と重点施策のバランスをとりながら、新年度予算編成にあたる。厳しい状況だからこそ、行政・議会・市民が力を結集し、地域間競争に勝ち抜いていきたい。

酒井議員二、リゾート都

を基本に、存続対策をこれ以上にすすめていく。

総務部長二、通勤者が週休二日制などで、定期券から回数券に移っているようだ。この点を、今後、検討していきたい。

近藤議員三、法人市民税の落ち込みによる来年度予算の編成方針はどうか。

市長三、六年度の予算編成にあたっては、緊縮財政の立場から、経常的な物件費はゼロシーリング、事務事業の見直し、補助金の一律カットなど本当に必要な施策について重点的かつ効率的な配分をしていく。

厳しいときこそ、財政安定を図り、活力あるまちづくりをすすめていく。

市を目指す中、伝統文化をアピールしていく必要がある。市が左義長やぐらを製作し広く活用してはどうか。市 長 二、歴史的、文化的資源を有効的に活用し、リゾート事業の進展と合わせて通過型から滞在型観光を目指していく。

郷土芸能や祭礼などの文化、歴史的施設についても環境整備をすすめていく。やぐら製作については、左義長会館の建設計画をすすめる中で検討したい。酒井議員 三、市独自の農政計画が必要。市の政策を具体的に示すべき。

市 長 三、現在、国、県奥越が一体となって、リゾート開発と結合した農業・農村の振興について調査をすすめている。地域特性に合った農業振興策を求めているところ。今後とも、関係機関と連携を密にし、地域の特性を生かした農業行政をすすめていく。

酒井議員 四、若者が利用しやすい公民館に。生涯学習課長 四、時代にマッチした施設として、さらに充実させていく。まちづくりは、人づくりであり、市民が気軽に利用でき、生きがいを生み出せる場として特色ある公民館づくりに

努めていく。特に、若者たちが立ち寄りやすいものにしていきたい。酒井議員 五、市制四十年事業について、若者が参加するシンポジウムを開催できないか。市 長 五、壮年期を迎え、これを一つの契機としてとらえ、四十周年にふさわしい事業を展開していく。現在、十一件の事業計画案がまとまっており、これから対外折衝や予算編成に入る。限られた財源の中で、記念事業の意義と目的にそった事業などをできる限り実施していきたい。まちづくりシンポジウムについても、じゅうぶん検討したい。

長尾山 総合開発に ついて

藤澤七郎兵衛議員

公園、恐竜公園、研究研修、住宅地の施設計画、配置計画、概略設計および概算事業費の調査をしている。一方、市役所内に長尾山開発庁内推進委員会を設置し、事業実施に向け検討している。

市 長 一の②、六年度は、開発区域の都市計画決定の認可手続きや環境影響評価の調査、全体の造成計画・排水計画・土質調査などが考えられる。多額の事業費が必要であり、国、県の有利な助成策を研究しながらすすめていきたい。市民、地権者の意見・要望を聞きながら計画の中に反映していきたい。

藤澤議員 二、スキージャム勝山のオープンに伴い、次の点を問う。①、安全対策は万全か。②、ピーク時における輸送体制や仮設トイレの設置はどうか。③、市内旅館などの宿泊スキー客への対応はどうか。

市 長 二の①、十一月に各関係機関による「法恩寺山リゾート安全対策連絡会」を組織した。その中で、危険箇所を知らせる案内板や道路案内の設置や、チェーン脱着場の増設などを決めた。本年度においては、運動

そのほかスキー場内の事故防止、労働安全対策、環境衛生対策などを協議してきた。市 長 二の②、スキージャム勝山への専用の道路としては、法恩寺山有料道路、西環状線があり、それに至る道路も大部分四車線化しており、渋滞に対応できると判断している。福井北インターからの道路案内標識五カ所、補助標識五カ所を設置する。交通量緩和策としては、勝山駅からシャトルバスが二往復運行する。また、事故発生や駐車場満車への情報提供、伊波からの四車線区間をスキー客は左側車線を走るよう誘導標識を設置するなどの対策を講じる。商工観光課長 二の③、宿泊スキー客の対応については、これまで旅館組合に対し協力要請を行い、リゾート会社に対しても、宿泊施設の情報提供してきた。年末年始の予約状況は、昨年と比べ大きく伸び、スキージャム勝山の効果が表れている。フリー客へも適切に対応していく。

市 長 二の①、ピーク時の救急体制は、予想される要請に対応できるよう非番員の自宅待機をとる。

定員割れに伴う 幼児教育の 構想について

松井拓夫議員

開発課長 二の①、有料道路での事故対策は、交通のピーク時を中心に常時パトロールを行い、事故防止に努めていく。スキー客の渋滞が考えられるが、勝山警察署の指導を受けながら、道路案内表示など渋滞解消に努めたい。

同 二の②、仮設トイレはチェーン脱着場に二基設置した。公衆電話は暮見入口の勝山高原開発(株)とチェーン脱着場のものを利用してもらおう。案内看板も必要に応じて設置した。マイカー渋滞の際の、市街地駐車場からの輸送体制は今後の課題としたい。

松井議員 一、幼児教育について、次の点を問う。①、幼稚園は定員割れの状況にあるが、幼・保二元化の考えはあるのか。②、野向へき地保育所と野向幼稚園をどう考えるか。教育長 一の①、幼児数の減少に加え、関係施設が多いこともあり、幼保二元化を模索している。しかし、国の行政機構が教育と福祉

とに両立しているため一元化はなかなか困難である。今後、国の政策の変化を期待しながら、幼稚園と保育所の接点を見出し出していきたい。市民福祉部長 一の②、野向へき地保育所については、地元の意向を受けて、平成六年四月から市へ移管される。市への移管後も施設的には「へき地保育所」であり、十人以上の入所が必要。それを下回った場合においても、二年間を限度に経過措置がある。

松井議員 二、市の育英資金制度をＵターンにつながる内容にできないか。教育長 二、貸与にかかる所得制限額の判断基準などは、おおむね日本育英会の基準に準じている。奨学生のＵターン者への返還金の減免制度などについては、今後検討しなければならぬと考える。松井議員 三、下水道整備について、次の点を問う。①、区域内の水洗化率は。②、今後の拡張計画は。③、水洗化の推進計画は。市 長 三の①、②、十一月末現在、下水道に接続可能世帯は四千四百九十一戸、内二千五百九十戸が下水道を使用。水洗化率は、五七・

六%となっている。また、約四〇%の世帯が未接続であり、一日も早く全戸が下水道に接続してほしい。

市 長 三の③、水洗化の普及促進には、改造資金制度の活用や普及広報活動、戸別訪問による依頼などを積極的にすすめていく。

松井議員 四、ふれあい人口の拡大方策と市民との交流計画について問う。

市 長 四、昨年十二月から当市出身者を対象に、特産品の案内書を千七百余り発送している。今後、発送先の拡大を図りながら、ふれあい会員制度やふるさと

製品交流などを研究し、ふれあい人口五万人の実現に努めていく。

市長公室長 四、市制四十周年を契機に、ふれあい会員制度を設置し、制度の趣旨をお知らせしていく。観光客に対しても同様に考えている。

作による農家助成策について

横山定衛議員

横山議員 一、六十年来の凶作で、水稲で五億七千万円の減収が見込まれる。市独自の農家助成策につ

いて、次の点を問う。
①、制度資金の見直しと市独自の助成策を。
②、米の市場開放阻止への決意について。

市 長 一の①、本年の被害状況は、水稲は奥越全体で四百八十七ヘクタールが三〇%以上の減収。勝山市での共済支払金は、二百五十五ヘクタール、四千九百六万円となった。里いもは、

目標三十トンが危ぶまれ、ソバも八五%の被害率、露地野菜、花きなども三〇%以上の減収である。

こうした状況のもと、当市としては「冷害対応生産体制緊急整備事業」を計画。既存の育苗センターの能力増進を図り、早期出荷を実現させ農業収入の一助としたい。県やJAでは「農業災害特別資金利子補給事業」を新設。市でも、再生産の意欲を起こしていくよう

「米作損害共済補助金」を増額するよう対処した。市 長 一の②、これまで北信越市長会、全国市長会を通じて、国へ輸入阻止を働きかけてきた。この先粘り強い運動が求められるが関係機関と共に行動し、農家の心をわがものとし市民を代表してがんばっていく。

産業部長 一の①、制度資金の金利引き下げを要望していく。また、県の特別資金利子補給事業を活用していただく。

勝山橋架け替えについて

斎藤節治議員

斎藤議員 一、勝山橋架け替えに向け、次の点を問う。
①、橋の規模、形態は。
②、市街地との関連性は。
③、冬期間の風雪防ぎよ策

る農産加工工場の誘致を。市 長 四、当市に進出したいという食品加工メーカーもあり、進出場所など現在の経済動向をみながら誘致をすすめていきたい。

横山議員 二、来年、減反が緩和されるが、里いもなど特産物の安定生産をはかるべき。

市 長 二、本市の転作面積は、百二十五ヘクタールもの大幅緩和となる。緩和に伴い、里いもやイチゴなど特産農作物への生産意欲の減退が心配される。高収益につながる特産農作物を振興し、農家所得の向上を図る必要がある。安定生産とその確保は重要と位置付けている。

今後においても、特産農作物の振興は、各関係機関と連携を密にし、より以上推進していく。

産業部長 二、水田合理化事業の中で、特産奨励をすすめていく。

横山議員 三、農業従事者の高齢化に伴い、畦畔コンクリート化への助成率を引き上げてほしい。

勝山橋架け替えについて

斎藤節治議員

斎藤議員 一、勝山橋架け替えに向け、次の点を問う。
①、橋の規模、形態は。
②、市街地との関連性は。
③、冬期間の風雪防ぎよ策

について。
④、仮橋の期間中、京福電車の利用者や消防、緊急体制に影響はないか。

市 長 一の①、現在の橋は昭和十二年に架けられ、以来五十六年が経過。過去幾度と補修されたが、老朽化が著しい。県でも来年度の事業着手に向け、国への予算要求などに努力をいた

だしている。

整備計画案では、京福電車踏切から西環状線交差点までの約五百五十メートルを計画区間として設定。内、橋の延長は三百三十三メートル、幅員十二メートル(現況七・五メートル)で、二・五メートルの歩道が両側に設置される。

千代田側の道路は、歩道を含め幅員十六メートルの計画が検討されている。

年次計画は、国の事業採択を受けてから五カ年を予定。平成七年度に、現在の橋の下流に歩行者、自転車のための仮橋を仮設し、本格工事の運びとなる。

勝山橋架け替えについて

斎藤節治議員

斎藤議員 一、勝山橋架け替えに向け、次の点を問う。
①、橋の規模、形態は。
②、市街地との関連性は。
③、冬期間の風雪防ぎよ策

口として勝山橋が新しく完成し、元禄線と中部縦貫自動車道路が直結すれば市街地の活性化に大きく貢献するものと確信する。

今後、アクセス道路建設の事業化に努めていく。

同 一の③、歩行者のための風防設備については、可能かどうかも含め、県の詳細計画の中で検討される。

消防長 一の④、勝山南大橋を迂回すると、二分ほど余分にかかるが、隣接する自衛消防団との協体制をとっていく。また、緊急、応急措置の指導もしていく。

斎藤議員 二、林業構造改善事業について、次の点を問う。

①、森林資源の状況と林道整備の計画はどうか。
②、「東山いこいの森」に下水施設などの整備を。

勝山橋架け替えについて

斎藤節治議員

斎藤議員 一、勝山橋架け替えに向け、次の点を問う。
①、橋の規模、形態は。
②、市街地との関連性は。
③、冬期間の風雪防ぎよ策

市 長 二の①、当市の森林資源は、二十一世紀初頭には蓄積三百四十万立方メートル、成熟林蓄積八十万立方メートルに達する見込み。市としては、国産材時代に

対処するため、木材の生産加工販売に至る一貫体制を図り、国産材の産地化を目指すしていく。

製材施設は、国産材興業協同組合が事業主体となつて、法恩寺山有料道路沿い

同 一の②、市の玄関

に建設計画をしている。年間原木消費量四千立方メートルの施設である。

林道、作業道の既設延長は、林道十一万八百メートル、作業道八万メートルで、一ヘクタールあたり九・三メートルである。一ヘクタールあたり二十メートルを目指している。

新年度の重点配分について

野尻佐太郎議員

野尻議員Ⅱ一、新年度予算編成の基本方針と重点配分についてを問う。

市長Ⅱ一、事務事業の見直しを図る中で、これまで以上に経費の節減に努め、簡素で効率的な行政運営を第一の基本としている。

特に、若者が定着できるまちづくりとして住宅建設雇用対策、リゾート事業などに取り組む。ソフト面では、社会福祉や生活環境の整備もさらに充実させていく。財源対策は、良質の起債を活用し施策実現を図る。冷害対策についても、地域の特性に合った農業振興

を図っていく。総務部長Ⅱ一、経常経費は、ゼロシリング、補助金は一律三％カットを目標にしている。

野尻議員Ⅱ二、スキージャム勝山へのフリー客の対応について、次の点を問う。

①、民宿を含めた旅館組合の受け入れ体制はどうか。
②、シャトルバスの運行を増やせないか。

商工観光課長Ⅱ二の①、本年度は、市内の旅館、ホテルなどで対応していただくよう関係機関へ協力を要請した。フリー客から、市に問い合わせがあった場合、商工観光課、観光協会が対応していく。

開発課長Ⅱ二の②、フリー客数の予測が困難なため、当面、現在の運行をお願いしたい。利用客をみながら増便も含めた対応策を講じていきたい。

野尻議員Ⅱ三、下水道計画がすすむ中、今後の勝山・上志比衛生管理組合の運営方法について。

市長Ⅱ三、現在のし尿処理施設は老朽化がすすみ整備の時期にきている。勝山市と上志比村で下水道および農業集落排水計画がすすめられ、し尿の搬入は徐々に減少していく。その対応

として、市、村の関係職員でプロジェクトチームを設置し、現在検討している。

汚泥処理施設は必要であり、全く無くすることは考えられない。今後の汚泥処理、し尿処理をみながら、組合運営をすすめていきたい。

当市の下水道事業は、市街地と周辺の四十九集落を含む八百八十五ヘクタール、処理人口二万六千六十人を想定している。

保健衛生課長Ⅱ三、上志比村の下水道は、一部で配管が終了したと聞いている。

自主的なまちづくりの取り組みについて

岩見寿信議員

岩見議員Ⅱ一、個性あるふるさとづくり、自治省の「リーディング・プロジェクト」に取り組む考えはないか。

市長Ⅱ一、本プロジェクトは、地域政策課題の取り組みを支援する制度。導入については先進地を参考に検討していきたい。

岩見議員Ⅱ二、市街地活性化委員会の提案に対し、自治体としての取り組みはどうか。

市長Ⅱ二、現在、勝山商

工会議所において、商店街活性化事業推進委員会が発足し、事業推進にあたって

いる。今後、推進母体が組織されると聞いているので、市としても国・県の補助事業として事業選択できないか検討していきたい。

岩見議員Ⅱ三、高齢者・障害者にやさしいまちづくりを推進する上で、次の点を問う。

①、人材育成に看護系大学の誘致の考えはないか。
②、教育福祉会館のエレベーターの具体的な計画は。

市長Ⅱ三の①、医療、福祉分野の高度化、専門化への対応には、看護職員などマンパワー確保が不可欠である。これら人材確保、育成のための福祉系大学の誘致も前向きに考えていく。

これまでも国へ大学誘致を要望してきたが、進展していかないのが実情である。

市民福祉部長Ⅱ三の②、平成七年度から地域促進対策事業に取り組む段階。その中で、エレベーターの設置も考えていきたい。

岩見議員Ⅱ四、地域の環境づくりについて。

市長Ⅱ四、公害防止や自然環境の保全については、最も重要視している。調査では、大気汚染、地下水質

いずれも基準を下回っている。ゴミの不法投棄についても監視に努めている。

京福電車存続の取り組みについて

嶋田政憲議員

嶋田議員Ⅱ一、農家の意欲を失わせない市独自の助成、減反緩和策はないか。

市長Ⅱ一、県は農協と連携して農業災害特別資金制度の救済策を新設した。

市では、県の救済策に上乗せして防除費用の一部助成や冷害対応生産体制緊急整備事業に対する補助を考えている。

減反緩和に対しても、市の特産物の里いも、ソバ、スイートコーン、菊の作付け面積を維持していくことを確認している。そうした中で、転作目標面積の配分方法を決定していく。

嶋田議員Ⅱ二、老人福祉施設を三ブロックに設置できないか。

市長Ⅱ二、当市には特別養護老人ホーム、定員五十人があり、来年度に三十床の増床計画がある。そのほか、老人保健施設、痴呆性専門病院がある。今後、在宅と施設、また施設間の調

和を図りながら、最大活用に努めていく。施設充実については、じゅうぶん研究していく。

嶋田議員Ⅱ三、京福電車の存続には、もっと県の肩入れが必要。要請できないか。

市長Ⅱ三、継続的な存続運行を図っていくには、国、県の財政支援を含めた総合的な支援・協力が不可欠と考えている。

県においては、県と沿線自治体九市町村で「公共交通機関活性化研究会専門部会」を組織され、存続方策の協議をすすめてくれている。今後、これらを母体

にあらゆるかたがたの支援・協力をいただき強力に存続対策を推進していく。

嶋田議員Ⅱ四、市街地活性化対策の整備計画に疑問。古い町並みは残すべきで、整備地区を元禄・立川方面とし、大蓮寺川の水を引き込めないか。

建設部長Ⅱ四、大蓮寺川の改修においては、土木事務所とじゅうぶん協議していきたい。

かつやまの冬のルール

流雪溝の安全管理

流雪溝を安全に、そしてスムーズに活用できるように、次のことに注意してください。



●流雪作業中は、歩行者や自動車の安全にじゅうぶん気を付けてください。

「赤い布」で注意を呼びかけると共に、監視を怠らないように。

●作業終了後は、きちんとフタをするようにしてください。少しでも開いていると、破損の原因となります。

●水量がないときは、絶対に雪を入れないように。特に、水路上流では大量投入しないでください。

●各地区ごとの流雪計画

（流雪の時間帯など）を守ってください。

流雪時間は、午前六時から午後六時までです。午後六時以降は、枝線の時間帯とします。

流雪規制について

相当量の積雪で、流雪溝が詰まるおそれのある場合は「流雪規制」をします。

「青旗」＝流雪可能

「赤旗」＝流雪不可

が目印です。各地区の流雪推進員、協力員の指示に従ってください。

流雪に関する問い合わせは各区長若しくは消防署（☎88-10400）へ。

〔平泉寺・遅羽〕

猪野瀬地区担当

三屋 光榮 猪野毛屋

〔勝山地区担当〕

米村 敏男 元町一

織田 信代 本町四

〔村岡・北谷〕

野向地区担当

竹内 節子 郡町二

〔北郷地区担当〕

竹島 多恵子 坂東島

〔荒土地区担当〕

福田 正子 伊波

〔鹿谷地区担当〕

島田 美枝子 本郷

くわしくは福祉事務所民生係（☎88-11111内線520番）へ。

市長へのメッセージから ①

質問にお答えしていきます

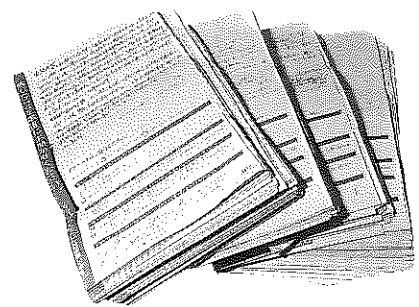

九月の市民提案月間で実施した「市長へのメッセージ事業」で、市民皆さんから410通、580件のメッセージが寄せられました。ご協力ありがとうございました。

メッセージの中にあつた皆さんからの質問にお答えしていきます。

Q 勝山市での使用済み乾電池の処理方法を教えてください。そのまま捨てると公害につながるんじゃないですか？（14歳女子）

A 古い乾電池は「燃えないゴミ」として出してください。ただし、ポタ

ン形電池の場合は、販売店で引き取ってもらおうになっています。回収した乾電池は、岩ヶ野にある不燃ごみ処理施設「グリーンヒル上野」で埋め立て処分しています。埋め立て地は、地表面に遮（しゃ）水シートを敷き詰め、浸出した水を確実に集水し浸出水処理施設で高度処理しています。心配される公害はありません。この件についての問い合わせは保健衛生課（☎88-11111内線264番）へ。

民生・児童委員

新たに

主任児童委員を委嘱

新たに設置された主任児童委員の七人が、一月一日付けで厚生大臣から委嘱されました。

主任児童委員は、主に児童福祉に関する事項を専門的に担当します。任期は三年間です。

委嘱された主任児童委員は、次の皆さんです。

（敬称略）

〔村岡・北谷〕

野向地区担当

竹内 節子 郡町二

〔勝山地区担当〕

米村 敏男 元町一

織田 信代 本町四

〔村岡・北谷〕

野向地区担当

竹内 節子 郡町二

〔平泉寺・遅羽〕

猪野瀬地区担当

三屋 光榮 猪野毛屋

〔勝山地区担当〕

米村 敏男 元町一

織田 信代 本町四

〔村岡・北谷〕

野向地区担当

竹内 節子 郡町二

〔北郷地区担当〕

竹島 多恵子 坂東島

〔荒土地区担当〕

福田 正子 伊波

〔鹿谷地区担当〕

島田 美枝子 本郷

くわしくは福祉事務所民生係（☎88-11111内線520番）へ。

お知らせ

はしかの予防接種

二月二十八日

まで実施

麻疹(はしか)の予防接種を実施しています。希望される人はお早めに。

二月二十八日(月)まで。ただし、日曜・祝日は除きます。

《対象者》

◎平成三年一月一日から四年十二月三十一日に生まれた幼児には、個人通知します。

◎昭和六十二年四月二日か

1月24日から郵便料金が変わります

手紙・はがきなどの通常郵便料金や特殊取扱の書留、速達、電子郵便などの料金が1月24日(月)から改定されます。お間違えないようご注意ください。

小包郵便物は変わりません。

主な新料金

- 通常はがき 50円 (旧 41円)
- 定形郵便物 (25gまで) 80円 (旧 62円)
- 定形外郵便物 (50gまで) 130円 (旧120円)
- 書留料金 (現金・損害要償額1万円まで) 420円 (旧360円)
- 速達料金 (250gまで) 270円 (旧210円)

くわしくは勝山郵便局(☎88-0100)若しくは最寄りの郵便局窓口でお尋ねください。

ら平成二年十二月三十一日までに生まれ、未接種の幼児。

《費用》無料

《申込先》

希望する人は、保健衛生課健康増進係(☎88-1111内線262番)へ。

健康調査票の提出を

提出を

毎年、市内の四十歳以上の(女性)は三十歳以上の人を対象に健康調査(検診申込書)を実施しています。

一月末に各家庭へ「調査票」を配布しますので、該当するところに記入し、申し込んでください。検診を希望しない人も提出してください。

申込・問合せ先は、保健衛生課健康増進係(☎88-1111内線263番)へ。

償却資産の申告

1月31日までに

償却資産は土地、家屋以外の事業用資産で、一月一日現在所有している全資産を申告していただきます。

前年度で申告している人は、異動資産分(新規および減少)について申告してください。

申告用紙や記載要領はすでにお届けしてありますので、法定申告期限の一月三十一日(月)までに税務課へ提出してください。くわしくは税務課固定資産税係(☎88-1111内

図書点検による休館のお知らせ

二月一日(火)から二月四日(金)は、年一度の図書点検のため休館します。

この期間に図書を返却される人は、図書館正面の「本のポスト」へ返却ください。

くわしくは市立図書館(☎88-6000)へ。

在宅サービス支援

実践フォーラムの案内

高齢者が在宅サービス支援実践フォーラムを開催します。多数ご参加ください。日時▽2月2日(水)午後1時30分から4時

会場▽教育福祉会館

《内容》

○基調講演 演題「高齢化社会における在宅介護のあり方」

講師・奥川幸子さん(東京都立老人医療センター)

○支援実践フォーラム 「保健・医療・福祉の連携と一体化」について。くわしくは勝山保健所(☎88-0359)へ。

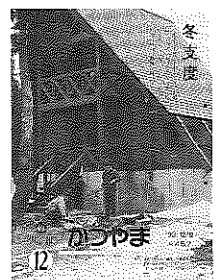

市民投句

(敬称略)

避難小屋おとぎ話のでかい屋根 大角吉栄||元町一
安全を望んで小屋に冬支度 牧野信弥||栄町三
整備終え客待つバンガローの穏やかに 故笠松定子||本町一

雪国の暮らしの知恵で冬支度 上山ミヨ||長山町一
山小屋の談話がはずむ冬支度 丸屋愛子||本町二
オープンオープンの山小屋もありスキージャム 立平尚平||昭和町三

冬山で寒さしのぐ場たき火小屋 長谷川鹿雄||昭和町三
避難小屋も道路も便利スキー客 土谷花子||本町四
冬まつや趣味三味夢寐さんまひび 佐々木弥太郎||本根橋

雪ふぶき命を包む暖炉小屋 景利勇子||本町二
冬晴れに真っ白く光るスキージャム 石塚和代||北宮地
冬支度嵐の前の雪化粧 竹原文夫||片瀬

マキ燃やす暖炉の雑談懐かしい 永井はる||昭和町一
スキー客の夢がふくらむ避難小屋 宇佐美春子||東瀬羽口
初雪のまだ降りたらず避難小屋 斉藤豊栄||長山町二

懐かしい薪の音する法恩寺山 田上滋良||郡町二
避難小屋訪る人を薪で待つ 丸山文子||片瀬
スキージャムオープン目指し着々と 五十嵐十四子||千代田

ヤング夢持ち施設も完備
(題は、十二月号表紙から。毎月二十日締め切り)

青春 I N G 84

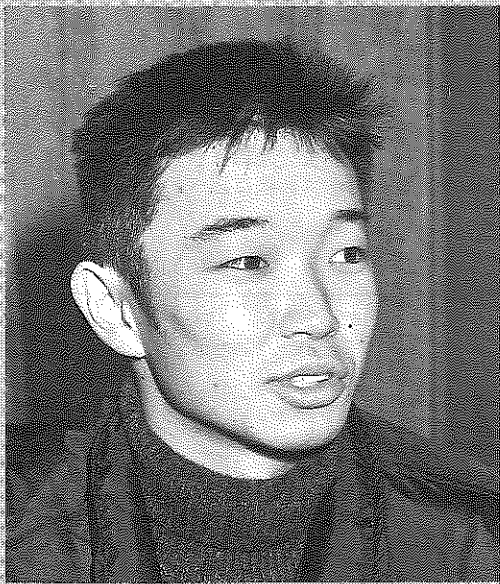

二十歳の夢は、海外協力隊

坂峰太郎さん(20) 昭和三十九年 学生

坂さんは、平成六年「新成人の声」で優秀作品に選ばれました。成人式の席上で、「これからの人生」と題し、朗読します。

「都会にない近所つきあいや地区活動から感じたふるさとのあったかさやよさを、自分らしく落ち着いて読み上げたい」と坂さん。

「二十歳になったら、青年海外協力隊に参加したいと前から思っていました。」

国民年金だより 成人式を迎える皆さんへ

20歳になったら国民年金

日本に住んでいる二十歳以上六十歳未満のすべての人が、国民年金に加入することになっています。大学生や専修学校生も含めてです。

会社などに勤めている人で、厚生年金保険や共済組合に加入している場合は、同時に国民年金に加入しています。

国民年金は、皆さんが年をとったときの所得保障はもちろんのこと、万一交通事故やスポーツ事故などで障害が残ったときの生活保障にもなります。

この制度は、「世代と世代の支え合い」といわれる



ように、二十歳から六十歳になるまでの現役世代がそのときの高齢者を支え、現役世代が年をとったときには、次の世代が支えるという仕組みになっています。

学生の場合は収入が少なく、親元に扶養されているのが一般的のため、親元の負担が大きくなるにように学生専用の保険料免除制度があります。

学生の保険料免除制度

免除の基準は、親元世帯の所得状況、親と同居か別居か、大学は国公立か私立かなどで判断されます。免除申請には、印鑑と在学証明書(若しくは学生証のコピー)などが必要です。

くわしくは市民課年金係(☎88-1111内線254番)へ。

市内企業の求人情報

(12月17日現在)

Table with 6 columns: No., 職種, 求人数, 年齢, 賃金, 事業所・勤務地. Lists 10 job openings from various companies like 電気工事士, 縫製工, etc.

くわしくはハローワーク勝山(☎88-1286)若しくは商工観光課(☎88-1111内線271番)へ。

生活不用品情報

譲ります(提供品)

足踏みミシン、腰かけ、冷風除湿機、日本人形、シールバーゴム編み機、ベッドメリー、編み機、衣類乾燥機、大人用三輪車、スキーレコード、ブランコ、いちよの苗、くるみ(手割り)の苗、ネプライザー、ストーブ、温風ヒーター、あんま機、すべり台、ステレオ、子ども用自転車、バーベル、箱型うば車、エレクトーン、ベビーカー、スタッドレスタイヤ

譲ってください(希望品)

手押し車、子ども三輪車、ベビーカー、自転車、テレビ、製図用ドラフト、食卓水中ポンプ、ラジカセ、スポーツ用二輪車、温泉卵器スケボー、本棚、大人用三輪車、芝刈り機、電動ミシン、電子ピアノ、洗濯機、ぶらさがり健康器、まきストープ、サッカー靴、卓球台、二段ベッド、うすときね、ワープロ、スキーセット(二一五)

問合せ先は、消費者センター(企画課内)☎88-1111(内線233番)

イベントやスキーには
電車・バスをご利用ください。

水 WED	木 THU	金 FRI	土 SAT
<p>19</p> <ul style="list-style-type: none"> ●心配ごと相談 9:00~13:00 教育福祉会館 ●人権・行政相談 9:00~13:00 教育福祉会館 ●交通事故相談 10:00~15:00 教育福祉会館 ●社会保険相談 10:00~15:00 勝山商工会館 	<p>20</p> <ul style="list-style-type: none"> ●機能訓練事業 13:30~15:00 教育福祉会館 	<p>21</p> <ul style="list-style-type: none"> ●健康体操教室 9:30~10:30 教育福祉会館 ●結婚相談 10:00~15:00 教育福祉会館 ●左義長おはやし講習会 19:30~21:00 教育福祉会館 	<p>22</p> <ul style="list-style-type: none"> ●アニメ上映会 15:00~15:30 市立図書館 ●'94かつやま スノーフェスティバル 中央公園および元緑線周辺 (詳細は18ページ)
<p>26</p> <ul style="list-style-type: none"> ●心配ごと相談 9:00~13:00 教育福祉会館 ●左義長おはやし講習会 19:30~21:00 教育福祉会館 	<p>27</p> <ul style="list-style-type: none"> ●献血 10:00~12:00 勝山南高校 13:00~15:30 市役所前 ●機能訓練事業 13:30~15:00 教育福祉会館 	<p>28</p> <ul style="list-style-type: none"> ●健康体操教室 9:30~10:30 教育福祉会館 ●1歳半児健康診査 (H4.7月生まれ) 13:20~13:40 教育福祉会館 	<p>29</p>
<p>2</p> <ul style="list-style-type: none"> ●心配ごと相談 (弁護士による法律相談併設) 9:00~13:00 教育福祉会館 	<p>3</p> <ul style="list-style-type: none"> ●機能訓練事業 13:30~15:00 教育福祉会館 	<p>4</p> <ul style="list-style-type: none"> ●健康体操教室 9:30~10:30 教育福祉会館 ●結婚相談 10:00~15:00 教育福祉会館 ●3歳児健康診査 (H3.1月生まれ) 13:00~14:00 勝山保健所 	<p>5</p> <ul style="list-style-type: none"> ●雁が原 スノーフェスティバル オールナイト営業 たいまつ滑降、模範滑降 雁が原スキー場
<p>9</p> <ul style="list-style-type: none"> ●心配ごと相談 9:00~13:00 教育福祉会館 ●巡回行政・人権相談 13:30~15:00 荒土公民館 	<p>10</p> <p>2月号広報発行</p> <ul style="list-style-type: none"> ●機能訓練事業 13:30~15:00 教育福祉会館 	<p>11 建国記念の日</p> <ul style="list-style-type: none"> ●第25回少年少女スキー大会 雁が原スキー場 ●滝波のお面さんまつり 滝波区長宅 GS 勝山商事 (小舟渡、沢) 酒井商店 (伊波、大仏前) 農協 (中央) 大勝 (バイパス) 笹木石油 (長山) 	<p>12</p> <ul style="list-style-type: none"> ●アニメ上映会 10:30~11:00 市立図書館 ●おはなしでてこい 14:00~ 市立図書館

第7回鹿谷町雪まつり

仮装・パフォーマンスコンテスト

参加者募集

優勝賞金10万円はあなたに

参加内容は自由です。(歌まね、マジック、変装など)
個人でも団体でも可。

と き / 2月13日(日)

と ころ / 鹿谷小学校体育館

申込締切 / 1月25日(火) 厳守

申込・問合せ先 / 鹿谷公民館 (☎89-2111)

募集しています

朗読ボランティア

朗読ボランティアグループ「ゆーあい」(代表:桜井久美子)では、目の不自由なかたへ朗読奉仕をしていただける人を募っています。

経験のない人でも出来ますので、関心のあるかたは、ぜひご参加ください。

《活動内容》

活動時間▽毎月第2木曜日の午後、
第2金曜日の午前9時から午後2時。

内 容▽目の不自由な人に市広報や刊行物のテープ
吹き込み、配送など。

場 所▽教育福祉会館、市立図書館

問い合わせは、社会福祉協議会
(☎88-1111内線530・531番)へ。



1/19(水)~2/15(火)

110番 あなたを守る ホットライン

電話「110番」は、警察に事件や事故を知らせる手段の一つです。ここでもう一度、正しい110番のかけ方を確認してみましよう。次の内容を係員が尋ねますので、落ち着いて正確に答えましょう。

- いつ、どこで発生時刻、場所、目標物
- 何があったか
- けんか、交通事故など
- 犯人の手がかり
- 人数、人相、特徴など
- 逃げた方向
- 何で逃走したか
- 自動車なら色、型、ナンバー、特徴など。
- 通報者の名前、所在地

覚えておこう 六項目

日 SUN	月 MON	火 TUE
16 田は休日救急当番医 診療時間は、午前9時から午後5時まで。 2月以降は未定です。 問合先は消防署 ☎88-0400 GSは休日給油当番	17	18
23 ●勝山年の市 本町通り ●'94かつやまスノーフェスティバル ●アニメ上映会 13:30~14:00 市立図書館 GS 酒井商店(伊波、大仏前) 農協(伊波) 勝山商事(小舟渡) 大勝(バイパス・昭和町) 笹木石油(長山) 田 木下病院 ☎87-3333	24	25
30 ●青少年卓球大会 8:30~ 市営体育館 GS 勝山商事(小舟渡) 酒井商店(伊波、大仏前) 農協(中央) 大勝(バイパス) 笹木石油(長山) 竹内石油(栄町) 田 坪川医院 ☎89-1035	31 ●左義長おはやし講習会 19:30~21:00 教育福祉会館 納期限 市県民税4期分 国民健康保険税4期分	2/1 市立図書館は、図書点検のため、4日まで休館。
6 ●第39回市民スキー大会 ●雁が原スノーフェスティバル 雁が原スキー場 GS 勝山商事(小舟渡) 農協(伊波) 三谷石油(芳野) 酒井商店(伊波、大仏前) 大勝(バイパス) 笹木石油(長山)	7 ●左義長おはやし講習会 19:30~21:00 教育福祉会館	8
13 ●第7回鹿谷町雪まつり 10:00~ 鹿谷小学校体育館 ●アニメ上映会 13:30~14:00 市立図書館 ●勝山成器断酒会例会 13:00~15:00 教育福祉会館 GS 勝山商事(小舟渡) 大勝(バイパス、昭和町) 酒井商店(伊波、大仏前) 農協(伊波) 笹木石油(長山)	14 ●左義長おはやし講習会 19:30~21:00 教育福祉会館	15

ふるさとづくり広報事業の案内

日時 2月13日(日) 正午から
 場所 福井商工会議所ビル
 福井市西木田2-8-1 ☎0776-36-8111
 内容 浜美枝さんと県民とのトークを中心としたイベント。
 賞品が当たる楽しいクイズ、ゲーム
 くわしくはふるさとプロダクション35
 事務局、県庁市町村課(☎0776-21-1111代)

人口の動き

(12月1日現在の住民基本台帳による)

男	14,569人	(前月比) 2人
女	15,528人	(前月比) 3人
計	30,097人	(前月比) 5人
	7,791世帯	(前月比) 1人

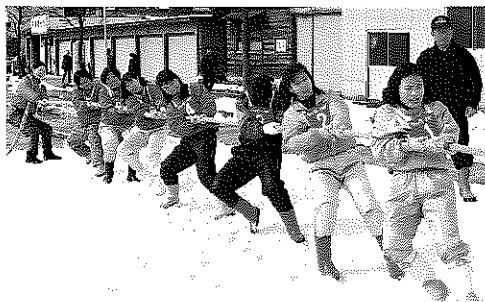

とき■1月22日(土)前夜祭 1月23日(日)イベント ところ■中央公園および元禄線周辺

問合せはかつやまスノーフェスティバル'94実行委員会事務局
(市役所企画課内☎88-1111内線232番)へ。

集まれ!

チャマゴン

雪天国

1/22日(土) 中央公園

*前夜祭
午後5時30分~

*雪中宝さがし(当日受付)
午後6時~

1/23日(日) 元禄線通りほか

午前9時~午後3時

*雪上ソフトバレーボール大会

*雪上綱引き大会

*スノードッジボール大会

*親子そり競走

*雪合戦

*雪上ふくわらい(当日受付)

*雪上運動会、的あて(当日受付)

午前9時30分~午後3時

*大声コンテスト(当日受付)

午前10時~午後3時

*雪中宝さがし(当日受付)

午後1時~3時

かつやまふれあい横丁では、かつやまの味、特産品などが盛りだくさん。

大なべのふるまい汁もあります。

そのほか、巨大すべり台、ジャンボ雪の壁画。

'94 かつやま スノー フェスティバル

冬のかつやまは
おもしろい

実行委員会からのお知らせ

22・23日の両日は、元禄線、本丸線はスノーフェスティバル会場になるため通行止めとなります。

会場へは、なるべく公共交通機関(電車・バス)でお越しください。

特に、23日(日)は、「年の市」と重なるため混雑が予想されます。臨時駐車場として「越前大仏駐車場(無料)」をご利用ください。駐車場からイベント会場まで無料送迎バスが出ます。路上駐車はしないようお願いいたします。

屋根雪処理から解放 雪に強いすまいづくり フェア in 福井

スノーフェスティバル会場にて、建設省主催の「雪に強いすまいづくりコーナー」が開催されます。

とき▽1月23日(日)

午前10時から午後4時

ところ▽教育福祉会館ホール

◎克雪住宅設備の展示・実演コーナー

◎克雪住宅設備の相談コーナー

(22日と23日、教育福祉会館にて)

◎勝山市の克雪タウン計画のあらまし



や竹細工、食料品の数十軒が本町通りの軒先に並びます。

江戸時代から続く、冬の伝統行事「年の市」。

とき■1月23日(日)
ところ■本町通り

勝山・年の市

冬の風物詩

▼新年おめでとうございませぬ。今年も穏やかな年明けとなりました。越前大仏は無料開放され、約六万五千人の出入を記録。▼先月二十三日にオープンしたスキージャム勝山にも、県外客を中心に四日までに二万三千人とますますの滑り出し。早朝五時ごろには、県外ナンバー車百数十台が列つくるほどでした。▼市内のホテルなどもスキー客で、例年の倍以上となり活気付きました。▼毎回、市民投句を寄せていただいている笠松定子さん(本町一)が先月三十日にお亡くなりになりました。今月号が最後の句となりました。ご冥福をお祈りします。▼先の議会で、ある議員から広報紙が読まれていないのではと指摘があったばかり。今年こそ、親しまれ、読まれる広報紙と努めていきますが、どうも永遠の課題となりそうです。どうか今年も読んでください。決して損はしません。