



広報

かつやま

'94 6/9

№. 463

6

発行 福井県勝山市 編集 秘書広報課
〒911 福井県勝山市元町1丁目1-1
TEL 0779-88-1111 FAX 88-1119

涼
感

取立山登山コース途中大滝にて



みんな目指す 健康かつやま

— 第2次保健計画策定される —



保健計画は、市民一人ひとりが生涯にわたって、心身ともに健やかに生活できるよう、市民と行政、そして地域が丸となって取り組む健康づくりの指針となるものです。

昭和六十三年三月、第一次保健計画を策定してから六年が経過し、その間さまざまな事業に取り組んできました。しかし、高齢化の進行に伴い、住民ニーズが多様化・高度化し、新たな保健福祉施策が緊急の課題となりました。

そこで、先の保健計画を見直し、新しく「第二次保健計画」を策定しました。

第一次保健計画の 経過から

第一次保健計画では、①成人病予防(がん・脳卒中・心臓病)②心の健康(ストレスの対応・痴呆老人対策)を重点目標にかけ、取り組んできました。

そして、乳幼児期から老年期にかけた保健事業について、関係機関や地区、団体との連携に努めてきました。

この間、成人病検診の受診を積極的に呼びかけることにより、がん検診の受診率が増加し、いくつかの早期がんの発見にもつながりました。また、住民健康管理システムの導入により、住民の健康情報を効率的に管理できるようになるなど、いくつかの成果をみることができました。

しかし、一方、継続して取り組まなければならない問題点や、新たな課題も整理されてきました。

生涯を通じた「健康づくり」を

第二次保健計画の目標

- ①生涯を通じた健康づくり
栄養・運動・休養・休養・心の健康
- ②成人病予防
循環器疾患対策(脳卒中、心疾患)がん対策

第一次保健計画の経過を踏まえて、第二次保健計画では、大きく二つの目標を設定して、生涯にわたる健康づくりを推進していきます。

①生涯を通じた健康づくり
当市の働きざかりの人の死亡原因の六割は、成人病であるというデータが出ています。このことから、食生活・運動・休養など生活習慣の見直し、自己の健康管理がたいせつになってきま

す。
疲労とストレスを解消するためにじゅうぶんな睡眠と休養をとり、ストレスと上手につきあうことがたいせつです。心の健康のために、若いときから趣味を持ち、生きがいづくりに心掛けることも必要です。

②成人病予防
勝山市の高齢化は急速に進み、平成五年には高齢者が人口の一九%と、県の数値を大きく上回っています。老いても健康で過ごすためには、定期的に健康診断を受け、早期発見・早期治療に努めることがたいせつです。また、成人病は、乳幼児期からの健康管理によって予防できるものです。日ごろの生活習慣を見直しましょう。

勝山市の健康をとりまく状況



健康づくりの自覚をたかめる

基本的な生活習慣を身につけよう
自己の健康管理をすすめよう

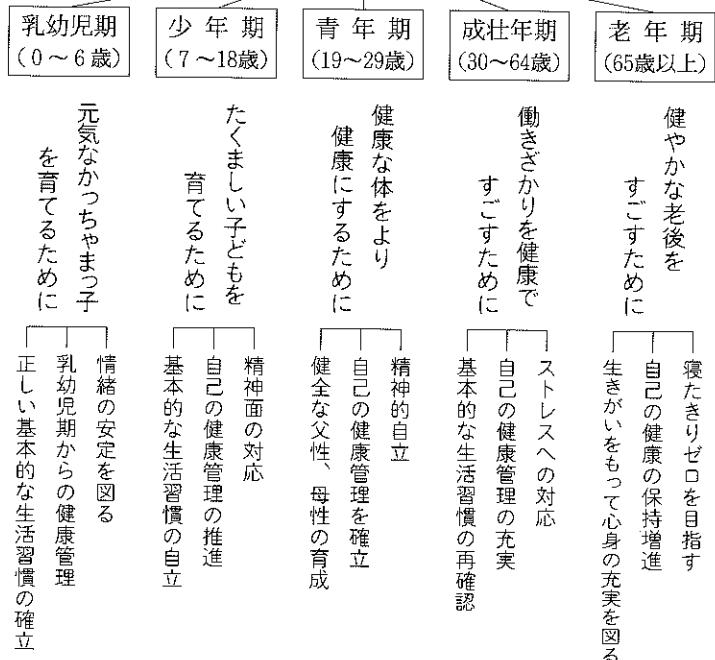

健康教育を強化 知識を行動へ

健康で豊かな生活をおくるには、「病気になるない」心がけと、「健康づくり」を積極的に行うことが必要です。これらの知識を実行に移すために、健康教育を強化し、健康づくりを実践する機会を増やし、赤ちゃんからお年寄りまで一貫した健康づくりをすすめていきます。

医師や保健婦などによる
健康教育を充実・強化

- 健康づくりのための意識づくり
- 食生活・運動・休養などの生活習慣の改善
- 増えてきている高コレステロールなどの対策
- 正しい食生活の推進と増加している大腸がん対策の推進
- 寝たきりゼロ対策の強化

中部縦貫自動車道路の早期着工など要望

勝山市区長連合会総会

五月十六日、教育福祉会館において、各地区の区長約百名が出席して、勝山市区長連合会(久保正剛会長)総会が開催されました。

今井市長は、「だれもが住みたくなるまちづくりをすすめたい。住民の福祉向上のためには、区長、町内会長の皆さんの協力がぜひ必要です。京福電車を残す運動には、特に協力願いたい」とあいさつ。行政と住民のパイプ役としての協力を依頼しました。

審議。平成六年度の主要な取り組みとして、以下のことを確認しました。

- 明るく清潔なまちづくりを目指し、川やまちをきれいにする。
- 第三日曜日を「家庭の日」として定着し、家族の価値を深める。
- 祝日には、国旗を掲げる。
- 奉仕活動や各種行事に全員が積極的に参加する。
- 「冠婚葬祭の簡素化」、「政治倫理の高揚」、「公

民館の活性化の推進」の三運動を推し進める。

このほか、京福電車存続運動については、市の事業に継続的に協力していくことを確認しました。

総会の席上、永年勤続された区長や交通災害共済の優良加入区の表彰が行われました。

平成六年度交通災害共済優良加入区および団体(加入率九〇%以上)

猪野口、岡横江、大渡、壁倉、岩ヶ野、小矢谷、神野、経塚、上野(平泉寺)、黒原、河合、木根橋、小原、杉山、竜谷、聖丸、牛ヶ谷、横倉、田名部、清水島、戸倉、細野口、中清水、妙金島、西妙金島、上野(北郷)、西遅羽口、志田、下荒井、新道(遅羽)、比島

浅井義尚(竜谷) 林文得(東野) 木下 勉(北郷町上野)

《三年》中辻岩雄(牛ヶ谷) 谷口重隆(戸倉)

「恐竜」でイメージアップ 京福電車の存続運行を

公共交通機関を守る会

京福越前本線沿線の市町村でつくる「公共交通機関を守る会」の総会がこのほど開かれ、京福電車の存続運行推進事業などを決定しました。

京福電車の存続事業では、回数券助成制度に加え、京福電車内での「恐竜の絵」作品展や、電車・バスの写真真コンクールなど、イメージアップ事業を実施していきます。

またバスに乗る運動では、大野から勝山を経由して県立大へ行くバスの車体に、恐竜をデザインしたシールを張った「恐竜バス」を七月ごろから走らせる予定です。

「恐竜王国勝山」のPRにもなりそうです。



▲ 区長連合会総会

要望事項に対して 関係機関から回答

区長連合会が提出した要望事項に対して、各関係機関から回答がされました。

1. 中部縦貫自動車道路の早期着工と支援体制を。

鹿谷町で建設予定のインターチェンジと、篠尾・勝山線とのアクセスについて、県で検討している。インターチェンジからリゾートへ通じるアクセスについても、国へ構想を持ち上げたい。建設促進協議会の形で、支援体制を進めたい。

2. 国道四一六号線および国道一五七号線の整備促進を。

国道四一六号線について

は、北野津又地係での用地買収を予定している。石川県に抜けるトンネルについては、石川県との協力体制が必要。現在石川県側の整備が遅れている。伊波から市荒川大橋間は車道の拡幅と歩道設置を順次進めている。

国道一五七号線は、長山トンネル片側二車線の掘削工事を今年秋着工し、三カ年で完成の予定。谷地係のスノーシュッドと雪崩防止柵の設置を進めている。

3. 県道、藤巻線(勝山橋西詰く南大橋く峠崎)のバ

イパス道の新設を。交通量が少ないので、イパス化するにいたっていない。現在の道の改良で対応したい。

(以上勝山土木事務所)

4. 凸凹、段差、ひび割れなど、主要道路の路面補修を。順次対応する。

5. 奥越運転教育センターの設置を。

県内に対象者が四十五万一千人で、そのうち奥越は三万九千人で八・六五%なので、独立庁舎の設置は難しい。今後は、警察署で業務

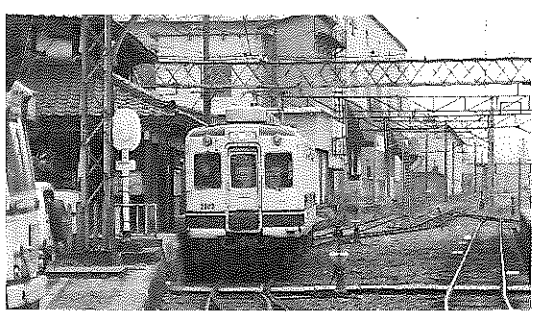

▲ 乗って残そう京福電車

第40回 市民体育大会総合開会式

体育功労者らを表彰

水上健次郎(51) 大野市 相撲▽川上雅孝(郡町一)、坂下裕児(滝波)

但川隆治(47) 郡町二 水泳▽葛城猛志(清滝)、齋藤久美子(旭町三)

松浦進(43) 旭町二 卓球協会 ハンドボール▽松村茂子(昭和町一)

前田隆典(39) 郡町二 卓球▽平田周作(細野)、宮田昭美(郡町二)、三屋昌幸(下毛屋)

宇田康二(32) 元町二 中学校体育連盟 スキー▽栃木恭子(赤尾)、原崎直人(28) 細野 上山由里恵(旭町一)、牧野好美(若猪野)、松井陽子(北野津又)、大下貴三雄(沢町二)、南部真吾(滝波町四)、四谷一(猪野)、辻詩織(聖丸)、大久保裕子(平泉寺)、辻健治(聖丸)、天野智次(猪野)、笠羽直之(坂東島)

【優秀チーム】 市山岳男子チーム (代表 坂井茂敏) 市バドミントン女子チーム (代表 西村真澄) 勝山高女子バドミントン部 (代表 山口理恵) 勝山南高校男子ソフトボール部 (代表 嶋田昌平) 勝山中部中学校相撲部 (代表 坂下裕児)

第四十回市民体育大会総合開会式が、五月二十日、市営体育館で行われました。席上、地域スポーツの振興に功績のあったかたがたや優秀指導者、優秀団体・個人の表彰が行われました。表彰を受けられたのは、次の皆さんです。(敬称略)

【体育功労者】 山内 孝(54) 森川 伊藤太郎(64) 本町二 石倉 勝(55) 堀名中清水

三臂徹治(54) 北市 出口忠通(53) 伊知地 山口紀子(53) 旭町二 松井 登(52) 芳野町二 朝井直正(47) 本町一

【優秀指導者】 酒井誠二(50) 元町三

パレレボール協会

【優秀選手】 陸上▽伊藤誠一(旭町一)、下牧修一(細野口)、木下和寛(北新在家)、上智佳子(滝波町五)、仲長誠(崎崎)、森下大樹(松田)

バドミントン▽多田亮太(郡町三)、上山信司(浄土寺)、加藤志保(栄町一)、大石橋彩(昭和町二)、山口理恵(立川町一)、前澤朋美(立川町二)

第四十回市民体育大会 陸上競技会の結果

日時▽5月22日(日) 会場▽勝山中部中学校グランド

地区対抗種目

《一般男子の部》 ①鹿谷②北郷③荒土

《一般女子の部》 ①村岡②鹿谷③荒土

《総力リレー》 ①荒土②村岡③鹿谷

《綱引き》 ①猪野瀬②野向③村岡

7月の健康診査日程

- 健診を希望される人は、事前に保健衛生課へ申し込みをするか直接会場で申し込んでください。
- くわしくは、保健衛生課健康増進係 (☎88-1111 内線262・263番) へ。

日時	会場	受付時間	胸部レントゲン (100円)	成人病 (900円)	胃ガン(500円) 大腸ガン(300円)	子宮ガン(400円) 乳ガン(100円)
7月4日(月)	野向公民館	8:00~10:30			○	
		13:30~14:00				○
7月5日(火)	北谷公民館	8:00~10:30			○	
		9:00~10:30 13:30~14:00	○	○		○
7月8日(金)	荒土公民館	9:00~11:00 13:30~15:00	○	○		
			○	○		
7月12日(火)	平泉寺公民館	6:00~9:00 13:30~14:00			○	
						○
7月18日(月)	平泉寺公民館 大矢谷公民館 岩ヶ野公民館 大渡集落センター 壁倉福田宅前 平泉寺生活センター	9:00~10:30	○	○		
		10:50~11:10	○			
		11:20~11:40	○			
		13:30~14:30	○	○		
		14:50~15:10 15:30~15:50	○			
7月20日(水)	旭町2丁目区民会館 細野分校 猪野口公民館 清水島集落センター	9:00~11:00	○	○		
		13:30~13:50	○			
		14:10~14:20	○			
		14:40~15:00	○			
7月26日(火)	成器南幼稚園	9:00~11:00 13:30~15:00	○	○		
			○	○		
7月28日(木)	成器北幼稚園	8:30~11:00	○	○		

高齢者などの 福祉サービス事業 拡大!

新 規 デイサービス 時間延長 します

平成六年度より、「デイサービス」の施設利用時間を延長をします。

「デイサービス」は、日常生活が不自由なお年寄りが、施設で動作訓練や入浴サービスなどを、一日単位で受けられる制度です。

★利用時間
午前七時から
午後六時三十分まで

★施設

- ・さくら荘デイサービスセンター
- ・デイサービスセンター「九頭竜」

新 規 外国人 高齢者に 福祉手当支給

これまで公的年金の受給資格のなかった満七十歳以上の外国人高齢者のかたに福祉手当が支給されます。

★支給要件

- ①昭和五十七年一月一日前に外国人登録されている人。
- ②勝山市に外国人登録がある人。

(指定の地区割りがあります)

★申し込み

さくら荘デイサービスセンター (☎83-1331)
デイサービスセンター「九頭竜」(☎87-3003)
へ、一週間前までに申し込んでください。

★利用料金

入浴と食事サービスで一日八百円。ただし寝たきりの人の特殊入浴と食事は千二百円となります。

★送迎

規定の送迎を利用しない場合は、利用者で行ってください。

くわしくは福祉事務所高齢者対策係(☎88-1111 1内線506番)へ。

要介護老人・ 重度身体障害者の 住宅改造費の 一部助成

介護を必要とするお年寄りおよび体の不自由な人の住宅改造にかかる経費の一部を助成します。

安全に日常生活を過ごせるよう、ぜひこの制度をご利用ください。

★助成の範囲

対象者の状態に応じて、手すりや段差の解消、玄関や台所、トイレ、洗面所、浴室を改造する場合。

★助成の額

対象となる工事費の八〇%
ただし、八十万円が限度

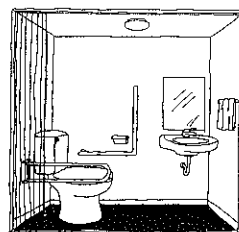

★受付期間

平成五年六月二十日から七月二十日まで

★申請方法

所定の申請書に必要事項を記入のうえ、改造業者の見積書、住宅の平面図、改造箇所の略図などを添付して提出してください。

★申込・問合せ

福祉事務所高齢者対策係 (☎88-1111 1内線506番) 若しくは保護係(内線503番)へ。

国民年金だより

サラリーマンの奥さん 国民年金の届け出は お済みですか

サラリーマンのご主人に扶養されている二十歳以上六十歳未満の奥さんは、市役所に届け出をすることで国民年金の第三号被保険者となります。ただし、奥さん自身が厚生年金保険や共済組合に加入している場合や年収が百三十万円を超える場合は、第三号被保険者に該当しません。

第三号被保険者に該当すると、国民年金の保険料を自分で納める必要はありません。しかし、就職したり、ご主人が会社を退職したときなどは、国民年金の届け出が必要となります。この届け出を忘れると、第三号被保険者期間とは認められず、将来受ける年金が少なくなることがあります。次の表にあてはまる場合、必ず市民課年金係へ届け出をしてください。

▼問合せ…市民課年金係 (☎88-1111 1内線254番)

手続きが必要なとき	種別の変更
●家事手伝いなどの人が会社員と結婚し、その被扶養配偶者となった場合	第1号被保険者 →第3号被保険者
●結婚退職によりご主人の被扶養配偶者になった奥さん	第2号被保険者 →第3号被保険者
●共働きの中止によりご主人の被扶養配偶者になった奥さん	未加入 →第3号被保険者
●会社員と結婚後、20歳になった奥さん	第3号被保険者 →第2号被保険者
●専業主婦から会社員になった奥さん	第3号被保険者 →第2号被保険者
●ご主人が自営業をやめ、会社員になった場合	第1号被保険者 →第3号被保険者
●ご主人が退職して自営業になった場合	第3号被保険者 →第1号被保険者
●奥さんの年収が130万円を超えた場合	●離婚した場合
●ご主人が転職した場合 (厚生年金、共済組合、一般事業所、船舶)	第3号被保険者の資格はそのまま

〈表1〉 平成6年度 保育料月額表

階層区分	定 義	3歳未満児	3歳以上児	固定資産税額による 附加基準
第1	生活保護法による被保護世帯（単給世帯を含む）	0円	0円	
第2	a 第1階層を除き前年度分 市民税非課税の母子父子 世帯等の世帯	0円	0円	この階層で、前年度分の 固定資産税課税額が20,000円 以上である世帯は第3階 層とする。
	b 第1および第2 a階層を 除き前年度分市民税非課 税の世帯	2,960円	2,000円	
第3	前年度分の市民税のうち 均等割のみ課税世帯 （所得割非課税世帯）	8,900円	6,010円	この階層で前年度分の固 定資産税額が4,000円以 上である世帯は第4階層 とする。
第4	前年度分の市民税のうち 所得割課税額がある世帯	13,320円	10,430円	この階層で市民税の所得 割額が5,000円以上かつ、 前年度分の固定資産税額 が8,000円以上である世 帯は第5階層とする。
第5	前年分の所得税課税額が 30,000円未満の世帯	18,150円	15,260円	
階層区分	定 義	3歳未満児	3歳児	4歳以上児
第6	a 前年分の所得税課税額が30,000円以上 60,000円未満の世帯	24,800円	23,000円	23,000円
	b 同60,000円以上90,000円未満	27,000円	25,300円	25,300円
第7	a 同90,000円以上120,000円未満	34,200円	29,500円	28,900円
	b 同120,000円以上150,000円未満	38,500円	29,500円	28,900円
第8	a 同150,000円以上180,000円未満	44,300円	29,500円	28,900円
	b 同180,000円以上210,000円未満	45,500円	29,500円	28,900円
第9	同210,000円以上430,000円未満	46,500円	29,500円	28,900円
第10	a 同430,000円以上640,000円未満	47,800円	29,500円	28,900円
	b 同640,000円以上720,000円未満	47,800円	29,500円	28,900円
	2 同720,000円以上1,320,000円未満	47,800円	29,500円	28,900円
	3 同1,320,000円以上	48,600円	29,500円	28,900円

保育料を改正

平均2.02%の引き上げ

平成6年度の公・私立保育所（園）の保育料を改定し、四月分から新料金で徴収しています。

今回の改定は、国の徴収基準を一年遅らせて適用し、平均二・〇二%、月額五百一円から最高八百円の引き上げとなりました。

ただし、三人以上同時に入所している場合、内一人については無料。また、第八階層以降の三歳未満児については、据え置くなど軽減措置に努めました。

この制度は、突然の災害などにより、保育料が払えなくなった場合に、保護者からの申請によって、市が認めるとき適用されます。

くわしくは福祉事務所児童係（☎88-11111内線504番）へ。

保育料の減免制度について

6月は提出月です！
児童手当の「現況届」

児童手当を受けている人は、毎年六月中に児童の養育状況などを報告する「現況届」を提出する必要があります。

提出方法は、通知した提出日に、福祉事務所にある台帳の記載内容をご自身で確認していただくようになっています。

提出日には印鑑と、厚生年金に加入している人は年金加入証明書を持参してください。

この届けがないと、たとえ受給資格があっても、六月以降の手当が受けられなくなります。必ず提出してください。

提出先▽福祉事務所
必要なもの▽印鑑。国民年金以外の加入者は、その加入証明書。

くわしくは福祉事務所児童係（☎88-11111内線505番）へ。

まだ申請していない人 所得状況が変わった人 児童手当の手続きを

児童手当の手続きを

児童手当を受けようとする場合は、児童手当認定請求書を福祉事務所窓口に出す必要があります。

定以上ある家庭は、支給されません。

まだ、手続きを済ませていない人、また所得制限で認定されなかった人で、それ以後所得状況が変わった場合は忘れずに申請手続きをしてください。

- ・第一子および第二子は、月額五千円。
- ・第三子以降は月額一万円。

くわしくは福祉事務所児童係（☎88-11111内線505番）へ。

《児童手当を受給できる人》
満三歳の誕生日を迎えていない児童を養育している人
◎ただし、前年の収入が一

20% 特別減税

平成6年分所得税

平成6年度分所得税の特別減税の実施方法

所得の種類	特別減税の実施方法
事業所得・不動産所得などに係るもの	①確定申告を提出して、還付を受ける。 ②予定納税額(7月、11月)は、減税額を織り込んで計算して減額される。
給与所得に係るもの	①平成6年1月から平成6年6月までの間に支払われた給与については、6月分給与などで還付される。 ②年末調整時には、①で還付された減税額が精算される。
公的年金に係るもの	年2回(6月、12月)に分けて公的年金の支払者から還付される。最終的な精算は、確定申告により行なう。
退職所得に係るもの	確定申告を提出して、還付を受ける。

「平成6年分所得税の特別減税のための臨時措置法」が施行され、平成6年分について、特別減税が実施されることになりました。

平成6年分所得税の納税者に対し、原則としてそのかたの年税額の二〇%相当額を納付すべき所得税額から控除するというものです。個人市県民税も同様の特別減税が実施されます。

「所得税」
所得税の特別減税額は、納税者の平成6年分所得税額の、二〇%相当額。ただし、二〇%相当額が二百万円を超える場合は、二百万円が限度となります。

(公社債および預貯金の利子に係る所得税など、源泉分離課税が適用される所得に係る所得税は含まれていません)

平成6年度個人市県民税の特別減税の実施方法

徴収方法	特別減税の実施方法
特別徴収(給与から天引きする方法)	6月分、7月分の給与から市県民税を天引きせず、8月分から翌年5月までの10カ月間の給与から、特別減税後の市県民税を天引きします。
普通徴収(納付書で直接納付する方法)	第1期分(6月末の納期分)で特別減税額を差し引きします。

「個人市県民税」
個人市県民税の特別減税額は、平成6年度の個人市県民税の二〇%相当額です。ただし、二〇%相当額が二十万円を超える場合は、二十万円が限度です。

くわしくは大野税務署(☎66-2180)若しくは税務課(市民税係☎88-1111内線243番)へ。

ご存じですか

人権擁護委員制度

昭和二十四年六月一日に、人権擁護委員制度が発足。国民の基本的人権を擁護し見守る機関として誕生しました。

- ☎89-11035 佐々木麗子 平泉寺
- ☎88-11232 大滝 利夫 昭和町二
- ☎88-14697 美濃 武雄 芳野町一
- ☎88-10556 増田 公輔 竜谷
- ☎87-10283

総合相談は

毎月第三水曜日
午前九時から午後一時
教育福祉会館一階

- 人権相談
- 行政相談
- 交通事故相談
- 心配ごと相談
- 弁護士による法律相談(第一水曜日のみ)

無料 秘密 調停相談

お気軽にご相談ください。相談には、調停委員が当たります。

日 時 7月13日(水)

午前10時から午後3時
場所 大野市多田有終会館(大野市天神1-19)

相談内容 交通事故、サラ金、土地・建物の賃料の増減、土地の境界、離婚、遺産分割など。

くわしくは大野調停協会事務局(大野簡易裁判所内 ☎66-2120)へ。

アスペン市と

友好都市提携へ

11月8日

アスペン代表勝山市を表敬

勝山市とアメリカコロラ

ド州アスペン市の間で、友

好都市提携を結ぶことが、

本決まりとなりました。こ

れは、五月二十八日から四

日間の日程で勝山市を訪れ

た、アスペン市の代表との

間で合意したものです。調

印式は十一月八日、アスペ

ン市長を団長とする代表団

を勝山に招いて行われます。

打ち合わせのために勝山

市を訪れたのは、シティー

マネージャーのエミー・マ

ーグラムさんと、市議会議



▲市長を表敬

マンさん。勝山市長を表敬

訪問した二人の代表は、

「勝山市は自然に恵まれた

すばらしいところです。平

泉寺は特に感銘を受けまし

た。これから両市の友好を

深めて、情報交換や文化交

流をすすめたい」と、はじ

めて勝山を訪れた感想と、

友好都市提携に対する抱負

を述べました。これに対し

て今井市長は、「アスペン

を基本に、勝山もリゾート

都市を目指しています。友

好都市関係をまちづくり

に生かしたい」と、友好大使

の訪問を歓迎しました。

アスペンの経験から

リゾート開発に

電車はぜひ必要

五月三十一日、市立図書館で「アスペンのまちづくり」と題して、エミー・マ

ーグラムさんら二人の講演会が開かれました。八十人

の市民の前に、アスペンの

リゾート開発についての紹

介がありました。そのなか

で、市民の意見を聞く計画

づくりのたいせつさや、市

民ボランティアによる音楽

祭の成功例などを話しまし

た。二人はまた、問題点に

触れ、「リゾートの成功は、

交通の混雑と駐車場問題を

もたらし、アスペンでは今

市外客の交通輸送に関する

事業に取り組んでいます。

市独自で電車を引くために、

消費税の導入を決めました。

多くの観光客が訪れるアス

ペンには、環境を守るため

に電車が必要です。駐車場

を有料にするなど勝山や日

本の例も学びたい」と述べ、

京福廃線問題に悩む勝山に

とって、参考になる情報提



▲'93かつやまーアスペン音楽

'94かつやまーアスペン音楽祭

7月中旬/チケット発売

'94勝山ーアスペンミュージックフェスティバル・ツアーコンサート(第4回)が、8月27・30・31日の3日間開催されます。

内容も回を重ねることに充実。チケットの発売は、7月18日(月)から市内のプレイガイドなどで始まります。

コンサート I

と き/8月27日(土)午後6時30分開場

ところ/市民会館大ホール

入場料/1,000円(全席自由)

出演者/アスペン音楽祭市民合唱団&吹奏楽団

ピアノソロ(松名和恵さんほか)

市民の交流広場 歓迎レセプション

演奏者とアスペンを通して交流の輪を広げよう。

当日でも、自由に参加できます。

と き/8月30日(火)午後6時30分から8時

ところ/教育福祉会館ホール

参加料/1,000円

公開指導

と き/8月31日(水)午前9時~12時

内 容/ピアノ・クラリネット・バイオリンの公開指導。

県内の音楽専攻学生、卒業生などが対象。

聴講は自由。1,000円

コンサート II

と き/8月31日(水)午後6時30分開場

ところ/市民会館大ホール

内 容/アスペン音楽学校教授陣およびゲストアーティストによる室内楽コンサート。

入場料(予定)/指定S席 4,000円 A席 3,000円

すべての問合せ先は

アスペンミュージックフェスティバル勝山市実行委員会事務局(企画課内☎88-1111代)へ。



▲松明さん(左)と大西さん



犬との信頼関係たいせつに

警察犬指導手 松明さん、大西さん

今月は、警察犬指導手として活躍している、松明傳治郎さん(50)≡保田≡と、大西一男さん(42)≡深谷≡を紹介しします。

さる五月二十二日、勝山橋下の九頭竜川河川敷において、福井県警察犬訓練競技大会(主催・福井県警察犬協力会)が開催されました。この大会に勝山市から、松明傳治郎さんと、大西一男さんの二人が、愛犬と一緒に参加しました。二人はシェパード犬を飼い、さらにその犬が警察犬として活躍できるよう指導にあたっています。

松明さんは自宅で飼っている三頭のうち二頭を、競技会に出場させました。そして当日は、長年協会に貢献のあった人に贈られる、堀内賞を受賞されました。二十年前から警察犬の訓練を始めたという松明さんは、犬を育てる基本について「犬を育てるのは、人間を育てるのと一緒ですよ。

何よりも健康管理がいちばんたいせつです。日ごろの教育も褒めることが基本です。怒るときはけじめをもって怒らないと効果がありません。犬と飼い主との信頼関係がたいせつですから」と、しっかりと口調に、自信がうかがわれました。大西さんは四年前、同じ会社の松明さんに、犬を飼いたいと相談をもちかけたところ、「どうせ飼うのなら、シェパードを警察犬として指導してはどうか」とすすめられ、それがきっかけで指導を始めたそうです。警察からの出動要請は、多いときで月に三回。大野・勝山・松岡の各警察署管内に、県警の嘱託犬の指定を受けている犬の指導手



▲臭覚のよさを競う物品選別競技

は、松明さんと大西さんの二人だけ。時には勤務中でも出勤しなければならぬ時もあるそうです。会社の人たちが、二人の活動について理解してくれていることに、感謝しているということでした。

大西さんはこれからの抱負について「まだまだ犬の心が読めません。もっと訓練して、いい犬を育てたい」と語ってくれました。

また二人は「私たちと一緒に活動してくれる仲間がもっと増えてほしい」と、警察犬指導の理解と普及を呼びかけていました。

警察犬の指導に興味のある方は、松明さん(89-12199)または、大西さん(87-11820)まで。

に積み込んでいました。中にはかかえきれないほど大きなごみもあり、二人がかりで運ぶ姿も見られました。中部中学校の浄土寺川は、県の「ふれあいの川づくり推進事業」により、河川整備もすすめられています。この日の作業できれいな流れを取り戻し、親水空間にふさわしい場所になりました。

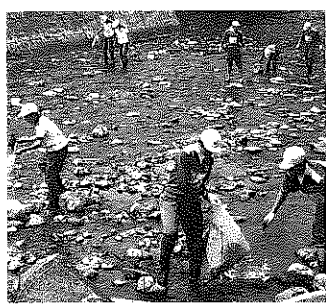

五月二十一日、中部中学校生徒会(豊島拓也会長)は、浄土寺川の清掃奉仕を行いました。自分たちの身近にある川をきれいにし、環境保護と奉仕の心を育てようと、昭和五十二年から継続して実施しています。

生徒たちは、体操服姿で川の中に入り、空き缶やプラスチックのごみを拾い集め、小型トラックに種類別

私たちの川をきれいに
6月は環境月間
中部中学校生徒会

京福存続「歩こう会」でアピール

下長淵壮年会

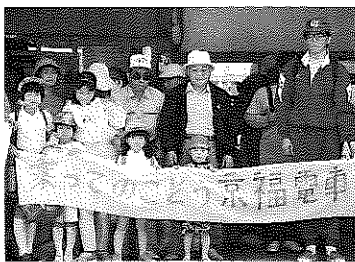

▲勝山駅ホームにて

下長淵壮年会（川端達雄会長）は、京福電車に乗って永平寺へ参拝する、「歩こう会」を開催しました。京福電車の存続を考えようと、地区の人に参加を呼び

掛けて行われました。

「歩こう会」は区民の健康づくりと親睦を目的に毎年開催していて、今回はぜひ京福電車を利用して、と計画されました。

当日は、子どもからお年寄りまで約七十人が参加して、勝山駅から京福電車に乗り込みました。永平寺町の京善駅に着いた一行は、「乗って残そう京福電車」と書かれた横断幕を持って、永平寺までの約三キロを歩き、京福電車存続をアピールしました。

はしご車に人気 第18回子ども広場

＝福井県子どもまつり＝

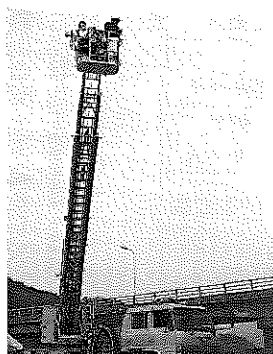

▲はしご車に試乗

子どもたちに楽しい催しをと、毎年開催されている「子ども広場」が五月十四

日、弁天広場で開かれました。好天に恵まれた会場には、おおせいの子どもたちが集まり、次々と体験コーナーやゲームにチャレンジしていました。

中でもはしご車の試乗コーナーには、長い列が続いていました。ヘルメットと安全ロープを身につけた子どもたちは、高さ二十五メートルまで登ると、大喜びでお母さんたちに手を振っていました。

そのほかにサッカーやベタンク、宝探し、ジャンボカルタ取りなどに参加し、楽しい一日を過ごしていました。

第11回

花と緑をふやそう

さつきまつり

市の花「サツキ」

六月四日と五日の二日間、中央公園で第十一回さつきまつりが開催されました。当日は、サツキ展をはじめ、サツキ教室、サツキ苗木の販売などが開かれました。

市の花「サツキ」を増やし、花と緑のあるまちづくりをすすめています。当日は、茶会や山野草展も開催され、まつりににぎわいをそえました。

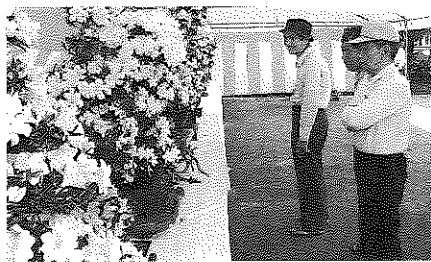

▲サツキ展

市制施行 40周年 記念

みんな集まれ

NHKラジオ体操・人文字

夏のさわやかな朝のなか、ラジオ体操で体力づくり、みんなが集まり、チャマゴンづくりをしてみませんか。ふるってご参加ください。

〈雨天の場合〉

ラジオ体操は、市営体育館に変更。人文字は、10月10日に延期となります。申込方法▽所定の申込用紙に記入し、体育課(88-11111内線490・491番)まで。

日時▽7月25日(月)
午前5時30分集合
会場▽成器西小学校グラウンド

締め切り▽6月20日(月)

くわしくは、体育課(88-11111内線491番)へ。

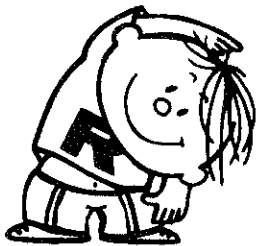

広域行政バス

申し込みは官製はがきで

奥越の観光施設や公共施設を紹介する広域行政バスの参加者を募集しています。勝山市発は次のとおりです。

日時▽7月26日(火)

雨天決行

市役所午前8時30分出発

コース▽スキージャム勝山

……県自然保護センター

……和泉村ふれあい会館

……アドベンチャーランド

……中竜……義景公園

参加費▽大人1,000円

小・中・高校生700円

(入場料、昼食代含む)
定員▽80人
申込先▽官製はがきに住所、氏名、年齢、電話番号を書いて

〒911 勝山市片瀬町1丁目402番地、「大野・勝山地区広域行政事務組合」へ送ってください。

申し込み締め切りは、7月19日(火)必着。定員になりしだい締め切ります。

くわしくは大野・勝山地区広域行政事務組合(88-2760)へ。

生活にあとし 青年文化教室

大野青年の家では、奥越地区の青年、一般を対象にした文化教室を開講しています。途中からも受講できますので、興味のあるかたは、お友達を誘って参加してみませんか。

講座名	時 間	内 容・講 師
生け花	第2.4木曜日 19:00~21:00	生け花の基礎技術 石田文子さん
茶 道 (煎茶)	第2.4金曜日 19:00~21:00	生活の中のお茶、煎茶 石田文子さん
茶 道 (抹茶)	第2.4火曜日 19:00~21:00	お茶会への参加心得など 養老宗恵さん、明石礼子さん
着付け	毎週木曜日 19:00~21:00	基本から専門技術 藤村秀子さん、松村玲子さん
スポーツ ダンス	毎週土曜日 19:00~21:00	ワルツ、マンボ、ブルースなど 水上正栄さん
整身体操	毎週木曜日 19:00~21:00	リズムカルな運動 福田よ志子さん
歌 唱	毎週土曜日 19:00~21:00	声を出してストレス発散 加藤 栄さん

講座以外にもグループでの研修、スポーツなど会議室、体育館の使用もできます。
申込・問合せ先は、大野青年の家(☎65-7103)へ。

お知らせ

参加者募集

県政バス 「文化財号」

申し込みは、必ず往復はがきでお願いします。

日 時▽7月15日(金)
勝山市役所裏玄関
午前8時30分出発

コース▽朝倉遺跡資料館、朝倉遺跡、パピルスと紙の里会館、養浩館
参加費▽紙すき実習費(大人650円 小中学生

530円)、養浩館(大人150円 小中学生50円)
申込先▽往復はがきに住所氏名、年齢、電話番号、出発日、出発地を書いて〒910福井市大手3丁目17の1県民相談室あて

定 員▽勝山、大野市で52人(先着順ですが、初参加者が優先されます)
問い合わせは、県庁内、県民相談室(☎0776111111代)へ。

【大野会場】
日 時▽7月10日(日)
午前9時30分から正午
会 場▽J A大野市会館

【勝山会場】
日 時▽7月17日(日)
午前9時30分から正午
会 場▽J A勝山市会館

'94求人求職フェア

来春卒業生の保護者、Uターン希望者を対象とした

地元企業説明会が次の日程で行います。
両会場とも大野・勝山の企業が参加しますので、都合のよい日にお気軽にご参加ください。
促進協議会(ハローワーク勝山☎8811286)、若しくは商工観光課(☎8811111代)へ。

初級手話講習会

次の日程で手話講習会を開催します。
日 時▽6月27日(月)から8月18日(木)まで。
毎週月、木曜日の計15回。
午後7時から9時。
場 所▽教育福祉会館

対 象▽市民
定 員▽30人
受講料▽無料
申込先▽6月24日(金)までに福祉事務所保護係(☎88111111内線503番)へ。

参加者募集

シルクロードの旅

市日中友好協会

日 時▽9月25日(日)から10月3日(月)までの9日間。
行き先▽上海、ウルムチ、トルファン、敦煌、蘭州
参加人員▽20人
費用▽約30万円
申込・問合せ先▽勝山市日中友好協会事務局(企画課内☎88111111内線234番)へ。
申し込み締め切りは、6月下旬です。

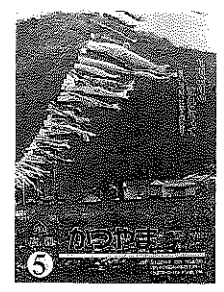

市民投句

(敬称略)

鯉のぼりの緑の風に晴姿
善意での集まり見事鯉のぼり
住みやすい街に素敵鯉のぼり
空と川鯉が泳ぐぞ僕の町
さつきばれマラソン日より我うれし
鯉踊るアイデア踊る夢踊る
鯉のぼり街の発展あすがある
九頭竜を鯉の一族揃い踏み
風の滝のぼる男の子の勇姿かな
川風を囀む鯉の下でサッカー試合
鯉のぼり九頭竜の瀬に勢揃い
薫風に河原の鯉が勢揃い
九頭竜の大河登る鯉のぼり
鯉のぼり川風にゆれ泳ぐ街
初孫に年金はたいて鯉のぼり
鯉のぼり不景気風をふつとばせ
空高く緑に映えておよぐ鯉
新緑や色鮮やかに光る鯉
川面より薨の波が恋しがる
新緑のかおりはらんだ鯉のぼり
鯉のぼり川いっぱいの晴れ姿
九頭竜や清き流れに鯉のぼり空に川にも鯉の団らん
大空に風にはらんで泳ぐ鯉未来を託す子らの夢見ゆ

鳴田知子|| 発坂
上山ミヨ|| 長山町一
牧野信弥|| 栄町三
反保すみ子|| 本町一
滝川静枝|| 荻野町一
金 剛|| 発坂
大角吉栄|| 元町一
丹後胆詳|| 田名部
景利勇子|| 本町二
山岸マサエ|| 千代田
土谷花子|| 本町四
竹原文夫|| 片瀬
中村博一|| 東大阪市
山口将一|| 本町四
永井はる|| 昭和町一
篠田五千子|| 昭和町三
斉藤豊栄|| 長山町二
田上滋良|| 郡町二
丸屋愛子|| 本町二
宇佐美春子|| 東瀬羽口
好川健二|| 川崎市

佐々木弥太郎|| 木根橋
五十嵐千四子|| 千代田

(題は五月号表紙から。毎月二十日締め切り)

申し込みは早めて 屋根融雪化に補助

都市建設課

市では、「雪に強いまちづくり」の一環として「屋根融雪」の設置に対し、平成元年から補助制度を実施しています。

工事費の三分の一の補助が受けられ、最高限度額は、60万円です。

これまでに187件が屋根融雪補助を受けています。

平成6年度中に設置を計画している人は、7月29日(金)までに早めに申し込んでください。

申込・問合せ先は、都市建設課建築係(☎88-1111 1内線315番)へ。

作品募集

第27回手紙作文コンクール

募集要綱

テーマは、自由で、未発表のものに限りません。

●小学校低学年の部

400字詰め原稿用紙2枚から3枚まで。

●小学校高学年の部

400字詰め原稿用紙3枚から5枚まで。

締め切り▽6月30日(木)

応募先▽最寄りの郵便局

手紙作文コンクール係へ。

応募者全員に記念品が贈られます。

くわしくは、最寄りの郵便局へ。

講演会のご案内

日時▽6月24日(金)

午後7時から8時15分

場所▽教育福祉会館

内容▽

演題..ものの見方を考えよう

講師..酒井弥さん

(酒井理化学研究所主宰)

参加料▽無料

くわしくは勤労婦人センター(☎87-3161)へ。

卓球で活躍。練習は熱心に

三屋昌幸君 下毛屋 成器南小学校六年

今年四月、福井県学童選抜卓球大会で見事優勝。四年生の時、福井市選手権大会での初優勝をきっかけに実力がついてきました。

昌幸君は、これまでに、全国レベルの大会にも二回出場。良い成績は残せなかったものの苦い経験をばねにし、がんばっています。

幼稚園の頃は、プロ野球の選手に憧れていた昌幸君。本格的に卓球を始めたのは、

商業統計調査は、全国にある商店、卸売、一般飲食店の分布状況や商業活動の実態などを明らかにするために三年ごとに実施されています。平成六年度は、卸売業および小売業を

ご協力ください 商業統計調査

問合せ先 企画課統計係(☎88-1111内線233番)

営むすべての商店が対象です。六月下旬に、調査員がそれぞれの商店に訪問しますので、調査票の記入にご協力ください。平成6年7月1日現在で調査します。

市内企業の求人情報

(5月18日現在)

No.	職種	求人数	年齢	賃金	事業所・勤務地
1	電工	男2人	18~50歳	130,000円~322,500	㈱ 松山電設 旭町1丁目
2	現場事務	女1人	25~40	133,000~140,000	㈱ カサ川 森
3	自動機オペレーター	男1人	18~35	260,000~320,000	㈱ 岩佐電機製作所 滝
4	織布工	女2人	不問	177,000~195,000	木下機業場 昭和町1丁目
5	塗装工(見習い)	男2人	16~60	130,000~170,000	勝山塗装店 元町1丁目
6	製造スタッフ	女5人	18~55	118,000~123,000	福井音響 ㈱ 滝波町5丁目
7	製材機械運転工	不問2人	50歳以下	180,000~230,000	大和木材 ㈱ 大東町2丁目
8	自動車整備士(見習)	男1人	40歳以下	145,000~235,000	大東モーター 旭町3丁目
9	織物製造など	女2人	25~60	173,000	藤沢合織 ㈱ 滝
10	経理準備立見回り	女2人	20~55	133,000~138,000	新興 ㈱ 郷本

くわしくはハローワーク勝山(☎88-1286)若しくは商工観光課(☎88-1111内線271番)へ。

生活不用品情報

■譲ります(提供品)

足踏みミシン、幼児用すべり台、腰かけ、冷風除湿機、日本人形、ゴム編み機、ベッドメリー、ベビーカー、衣類乾燥機、スキー、レコード、いちじくの苗、くるみの苗、ネブライヤザー、あんま機、ステレオ、子ども用自転車、箱型乳母車、スタックドレスタイヤ、編み機、電気ストーブ、ファンヒーターガード、ブランコ、二人乗り乳母車、シングルベッド、電動ミシン、ルームランナー、ハンド用キーボード、冷蔵庫、自転車用子どもシート、

掃除機

■譲ってください(希望品)

手押し車、自転車、製図用ドラフト、食卓、ラジカセ、スポーツ用一輪車、本棚、電動ミシン、電子ピアノ、ワープロ、洗濯機、自動かん皿、五〇ccバイク、サッカー靴、箱型こと切り二段ベッド、掃除機、子ども用自転車、反射式ストロボ、自転車用子どもシート、老人用手押し車、エレクター、うすときね、ぶらさがり健康器

問合せ先は、消費者センター(企画課内)☎88-11111 内線233番

青春 I N G

89

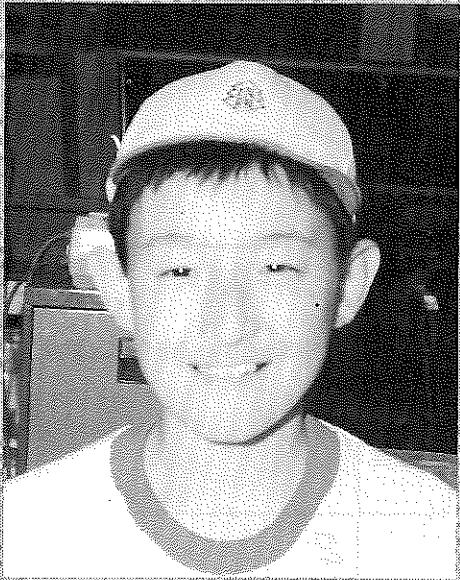

乗って残そう
電車・バス

水 WED	木 THU	金 FRI	土 SAT
15 ●心配ごと・人権・行政相談 9:00~13:00 教育福祉会館 ●交通事故相談 10:00~15:00 教育福祉会館 ●社会保険相談 10:00~15:00 勝山商工会館	16 ●機能訓練事業 13:30~15:00 教育福祉会館 ●献血 北陸製薬㈱ 10:00~16:00	17 ●健康体操教室 9:30~10:30 教育福祉会館 ●結婚相談 10:00~15:00 教育福祉会館	18
22 ●心配ごと相談 9:00~13:00 教育福祉会館	23 ●機能訓練事業 13:30~15:00 教育福祉会館	24 ●健康体操教室 9:30~10:30 教育福祉会館 ●1歳半児健康診査 (H4.12月生) 13:20~14:30 教育福祉会館 ●勤労婦人センター主催講演会 くわしくは、13P	25 ●アニメ上映会 15:30~16:00 市立図書館
9 心配ごと相談 9:00~13:00 教育福祉会館	30 納期限 市県民税1期 (全納)	7/1 ●3歳児健康診査 (H3.6月生) 13:00~14:00 勝山保健所 ●結婚相談 10:00~15:00 教育福祉会館 ●童謡の夕べ 19:00~20:30 市民会館大ホール	2
5 ▶勝山市総合防災訓練 5:00~ ●心配ごと相談 (弁護士による法律相談) 9:00~13:00 教育福祉会館 ▶市民大学講座開講式 19:15~21:30 教育福祉会館	7 ●機能訓練事業 13:30~15:00 教育福祉会館	8 ●健康体操教室 9:30~10:30 教育福祉会館	9 ●アニメ上映会 10:30~11:00 市立図書館 ●おはなしでてこい 14:00~14:45 市立図書館
13 ●心配ごと相談 9:00~13:00 教育福祉会館 ●巡回行政・人権相談 13:30~15:30 鹿谷公民館 ▶市民大学講座 19:30~21:30 教育福祉会館	14 7月号広報発行 ●機能訓練事業 13:30~15:00 教育福祉会館	15 ●健康体操教室 9:30~10:30 教育福祉会館 ●結婚相談 10:00~15:00 教育福祉会館	16

市民大学講座 (前期) 講座生を募集しています

開講日■7月6日(水)から8月3日(水)までの計5回。
 毎週水曜日。午後7時30分から9時30分。
 場 所■教育福祉会館
 定 員■100人
 申込先■生涯学習課 (☎88-1111内線482番)へ。

《開講式と初回講座》

日 時□7月6日(水)午後7時15分から
 場 所□教育福祉会館
 講 師□水城 雄さん(作家)
 演 題□おもしろいぞ、かっちゃん!
 ~情報発進基地としての勝山~
 後期の市民大学講座は、9月21日(水)から10月19日(水)までの計5回行われます。

歌って聞いて心にゆとりを

第4回 童謡の夕べ

親子が一緒になって、おじいさん、おばあさんは、孫と手をつないで歌ってみませんか。入場は無料です。

日 時■7月1日(金) 午後7時から8時30分
 場 所■市民会館大ホール

- ♪第1部 夕日、七つの子、若葉、子鹿のバンビ、赤とんぼ (童謡の会総出演)
- ♪第2部 我は海の子 (市民合唱団若鮎花、七つの子 (フルート独奏) さくら (日本舞踊)
- ♪第3部 友だちはいいな ほか2曲 (大野童謡の会) みんなでうたう童謡 (会場一体となって) 牧場の朝、お使いのアリさん、かわいいかくれんぼ、七夕さまなど

**市民
カレンダー**

6/15(水)~7/19(火)

**6月は
土砂災害防止月間
万々に備えて**

市では、災害時における緊急避難場所二十八カ所を決め、それぞれに案内版を表示しています。避難場所は中央公園など都市・児童公園十二カ所と市内小・中・高校グラウンド十五カ所、神社(勝山・神明神社)一カ所です。

災害に備えて、危険箇所

市では、災害時における緊急避難場所二十八カ所を決め、それぞれに案内版を表示しています。避難場所は中央公園など都市・児童公園十二カ所と市内小・中・高校グラウンド十五カ所、神社(勝山・神明神社)一カ所です。

近くに住んでいる人は、日ごろから、避難袋を準備したり、避難経路や避難場所を家族で確認し、早めに行動できるようにしておきましょう。

日 SUN	月 MON	火 TUE
12 Ⓜは休日救急当番医 診療時間は、午前9時から午後5時まで。 問合先は消防署 ☎88-0400 GSは休日給油当番	13	14
19 家庭の日「社会のきまりを守り 明るいまちやむらをつくろう」 ●市民親睦ソフトボール大会 弁天グラウンドほか Ⓜ 坪川医院 ☎89-1035 GS 酒井石油(芳野) 農協(北) 大勝(バイパス)	20	21
26 ●第40回市民体育大会バドミントン競技会 ●アニメ上映会 13:30~14:00 市立図書館 ●勝山成器断酒会例会 13:00~15:00 教育福祉会館 Ⓜ 深谷病院 ☎88-0011 GS 勝山商事(滝波) 酒井商店(元町) 笹木石油(長山)	27	28
3 ●第40回市民体育大会 山岳・ボウリング競技会 Ⓜ 木下病院 ☎87-3333 GS 竹内石油(栄町) 勝山商事(小舟渡) 大勝(昭和町)	4	5
10 ●第40回市民体育大会 クレー射撃・ソフトテニス競技会 ●市連合婦人会バレーボール大会 ●アニメ上映会 13:30~14:00 市立図書館 Ⓜ 勝山病院 ☎88-0350 GS 三谷石油(芳野) 農協(中央) 酒井商店(大仏前)	11	12
17 家庭の日「太陽の下で からだをきたえよう」 ●'94求人求職フェア 9:30~12:00 JA勝山市会館 Ⓜ 西野産婦人科医院 ☎87-1661 GS 大勝(滝波) 酒井商店(伊波) 勝山商事(沢) 農協(南)	18	19

**子どもを
水難事故から守ろう**

毎年子どもの水難事故が起ります。日ごろから水のこわさを教え、一人では、用水路に近づかないよう指導してください。

家の近くや通学路周辺の危険な場所も確認しておきましょう。

**野鳥や動物保護には
適切な対応を**

問合先：県自然保護センター (☎67-1655)

野鳥のヒナや動物の子どもを見つけた場合は、持ち帰らずに見つけた場所に戻しておきましょう。

疾病している野鳥・動物を見つけたら保護し、動物病院へ運んでください。

人口の動き
(5月1日現在の住民基本台帳による)

男	14,524人	(前月比) -4人
女	15,507人	(前月比) +5人
計	30,031人	(前月比) +1人
	7,800世帯	(前月比) +8

シリーズ市制施行40周年

5

繊維不況で迎えた市制20周年

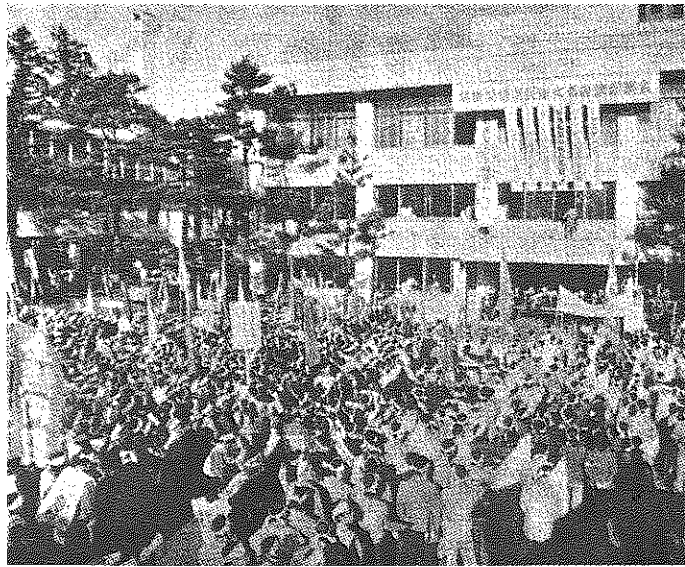

▲繊維不況「危険突破市民総ぐるみ決起集会」

市制二十周年を迎えた昭和四十九年は、オイルショックによる物不足から、不景気とインフレが起こり、国民生活にさまざまな影響を与えていました。とりわけ繊維産業は、全国的にかつてない不況にみまわれ、多くの市民が繊維関連企業に従事していた勝山市にとっても、大きな打撃だったようです。

またこの年の八月には、京福電鉄越前本線勝山―大野間(八・六キロ)が廃線代行バスが走るようになったものの、地域住民に大きな影響を与えました。

一方、五月には、勝山市内で「第五回日本都市青年会議」を開催しています。全国四十二都市から三百八十人余りが集まり、「わがまちをどうする」をテーマに、活発な討論がなされました。第四回までを大都市で開催したこの大会は、勝山が地方都市で初めての開催地でした。そして企画運営は、市内の青年で組織する実行委員会が担当しました。「全国の都市青年に緑と水のきれいな勝山を印象づけたい」と懸命に取り組んだ姿が、当時の広報に報告されています。

七月に開催された中日本ソフトボール大会とともに、県を代表する事業で勝山をアピール。暗い話題の多かったこの年に、活気ある話題を提供してくれました。

市制発足以来取り組んできた中学校の統廃合計画は、昭和三十三年の北部中学校、昭和四十二年の中部中学校に続き、最後の南部中学校がこの年の四月に閉校し、完了しています。

(参考文献)
・市広報

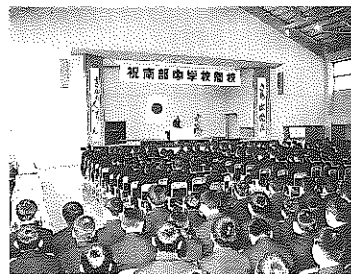

▲南部中学校開校式



▲日本都市青年会議

飛翔

今ときめきのはばたき
市制40周年記念行事
キャッチフレーズ

編集後記

▼十二年ぶりの取立山登山は、商工観光課の山小屋整備の同行取材でした。▼十二年前は小学生の子どもたちとの登山で、途中幼稚園の子をおぶったことを思い出しました。今回はとてもそんな余裕は；▼五月二十二日には、約六百人が取立山を訪れました。山頂付近に自生するミズバショウの群生が、ちょうど見頃。白山を望む、山頂からの景色とともに、登山者の心をいやしてくれました。▼新しい登山コースができて、手軽にみられるようになったのが「大滝」。これから夏に向けて、絶好のハイキング

チョットお話

大きくなってね



五月二十日、九頭竜川左岸の遊水池へ、成器西幼稚園の園児四十四人が手伝い、コイやフナの稚魚約一万匹を放流しました。この放流は、今年で十八回目。

園児のなかには、元氣よく跳ねる魚に驚いて足をすべらせたりと、和やかな雰囲気で行われました。

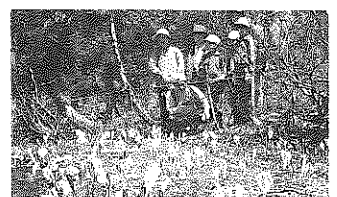

火災の発生のお問い合わせ
テープ吹き込み ☎88-5100